DIRETOR
M. PAULO FILHO
Avenida Gomes Freire, 471

Correio da Manhã

Fundador — EDMUNDO BITTENCOURT

SUPERINTENDENTE
JOSÉ V. PORTINHO
N. 19.411 — ANO LVI

REDATOR-CHEFE
ANTONIO CALLADO

RIO DE JANEIRO, SEXTA-FEIRA, 6 DE JULHO DE 1956

GERENTE
ALINIO DE SALLES

Furiosos os trabalhadores poloneses com a rejeição da oferta do govêrno americano

Há escassez de alimentos na Polônia – Numerosos incêndios provocados pelos grupos de resistência ao comunismo – O govêrno russo e o Partido Comunista consideram Foster Dulles responsável pela revolta de "pão e liberdade" em Poznan

BERLIM, 5 — O govêrno comunista polonês rejeitou hoje o oferecimento americano de enviar gêneros gratuitos à Polônia.

Viajantes ocidentais que regressaram da Polônia informaram que os trabalhadores ainda revoltados estão furiosos ante a negativa de seu govêrno em aceitar uma doação de alimentos oferecida pelos Estados Unidos.

Segundo êsses viajantes, os trabalhadores diziam: "Não nos querem dar liberdade e também não nos deixam comer o pão norte-americano".

A organização de refugiados "União dos Expulsos", cuja sede se encontra no setor ocidental de Berlim, informou que "grupos da resistência clandestina" provocaram numerosos incêndios.

Os comunistas poloneses disseram que o oferecimento americano de enviar incondicionalmente alimentos ao povo polonês que sofre fome constituia um gesto de "propaganda" e "inamistoso".

"Como se sabe — disse a Rádio Varsóvia — não há fome na Polônia. Nosso país não precisa de caridade".

Mas, ao mesmo tempo, a emissora admitiu que há escassez de alimentos na Polônia.

O telegrama do govêrno de Varsóvia à Liga das Sociedades da Cruz Vermelha, em Genebra, constava de uma só frase: "Rejeitamos o oferecimento".

A Liga, formada por 75 países, foi a via escolhida pelo govêrno americano para fazer sua oferta à Cruz Vermelha Americana, logo após a rebelião de Poznan.

Os Estados Unidos ofereceram trigo, farinha e outros alimentos dos quais dispõem de estoque na Europa, informando que êsses artigos poderiam estar em portos poloneses dentro de uma ou duas semanas.

Os viajantes ocidentais que regressaram da Polônia disseram que os trabalhadores poloneses ficaram furiosos com a atitude do regime comunista.

Um dos trabalhadores de Poznan disse: "Não podemos comprar alimentos disponíveis e os comunistas não nos deixam receber gratuitamente os alimentos. Se fôssem alimentos russos, poderíamos recebê-los. Mas, os russos só têm o suficiente para êles próprios".

Outro viajante declarou: "A situação é explosiva. As razões que provocaram a revolta da semana passada ainda persistem. Os trabalhadores continuam a pedir pão e liberdade. Os preços são tão altos que só os ricos e funcionários do Partido conseguem alimentar-se bem. Meio quilo de manteiga custava o equivalente a sete dólares. Meio-quilo de carne de porco custa entre 6 e 10 dólares.

No que se refere aos incêndios que a "União de Expulsos" disse que foram provocados na Polônia pelo "Movimento de resistência", a informação foi colhida em jornais poloneses. O "Trybuna Ludu", órgão oficial do Partido Comunista polonês, informou que, em maio último, foram incendiadas 4 aldeias, com 240 casas, e que os autores do crime eram elementos da resistência. O mesmo jornal diz que recentemente houve 4.900 incêndios de origem suspeita, que causaram a morte de 63 pessoas e destruíram 2.900 casas.

AS VIAS COMERCIAIS NORMAIS ESTÃO ABERTAS

WASHINGTON 5. — O govêrno americano lamenta sinceramente que o govêrno polonês pareça ter rejeitado o humanitário oferecimento dos Estados Unidos de dar, como donativo sem qualquer retribuição, importantes quantidades de víveres destinados a aliviar a penúria de que sofre o povo da Polônia e que ainda recentemente foi causa dos deploráveis acontecimentos de Poznan.

Isto declarou hoje um porta-voz do Departamento de Estado.

Acrescentou o porta-voz que o pedido do govêrno polonês de lhe ser permitido comprar nos Estados Unidos produtos alimentícios, não é feito de boa fé. Pois não há muito, as autoridades polonesas se recusaram a comprar a crédito produtos agrícolas americanos.

E, à margem de tudo isso, — terminou o por-voz — o govêrno da Polônia não pode ignorar que para ad-

(Continua na 9.ª página)

SINGRA
SUPLEMENTO INTERGRÁFICO
SUPLEMENTO
em rotogravura
ACOMPANHA ESTA EDIÇÃO
Não pode ser vendido separadamente

Stevenson critica a indecisão política dos Estados Unidos

A Rússia quer uma aproximação com os Estados Unidos

DOMINGTON, 5. Stevenson, candidato democrata às eleições presidenciais, declarou ontem que o levante de Poznan trouxera "poderoso encorajamento à causa da liberdade".

"Infelizmente, acrescentou, o Ocidente não pode, no momento, aproveitá-lo, em favor do restabelecimento da calma e da confiança entre os homens do mundo livre".

"O Ocidente, continuou Stevenson, está sem direção, está dividido, oscilante, pouco seguro de si".

Sem fazer diretamente alusão ao govêrno republicano ou ao presidente Eisenhower, disse mais Stevenson: "Os americanos estão submetidos a um regime de açucarada beatitude, que não poderá deixar de terminar em anemia aguda. A América mantém-se, assim, no meio da encruzilhada, sem saber para onde ir, sem direção, num mundo ansioso e perturbado". F.P.

A RÚSSIA QUER UMA APROXIMAÇÃO COM OS EE. UU.

MOSCOU, 5. "No tocante às relações russo-americanas, acho que existe atualmente uma larga base para o que se convencionou chamar de normalização, mas que eu chamaria de aproximação entre a Rússia e os Estados Unidos" declarou hoje o sr. Chepilov, esclarecendo, por outro lado, que desejava avistar-se com os dirigentes americanos por ocasião de sua viagem aos Estados Unidos, para a próxima Assembléia Geral das Nações Unidas.

"Durante nossas conversações com Hammarksjoeld, confirmamos que nosso mais ardente desejo é conseguir um entendimento neste setor difícil" disse ainda Chepilov, falando dos problemas do Oriente Médio. "Cada medida empreendida por Hammarksjoeld e pelas Nações Unidas, neste sentido, terá nosso inteiro apoio".

Tais declarações foram feitas na recepção que o ministro do Exterior russo ofereceu esta noite em honra do secretário-geral das Nações Unidos. F.P.

CRITICAS DO "PRAVDA" À POLÍTICA AMERICANA

MOSCOU, 5. O jornal "Pravda", órgão oficial do Partido Comunista da Rússia, adverte hoje que o Departamento de Estado dos Estados Unidos está praticando perigosa "auto-decepção" em sua atitude relacionada com a situação mundial.

Segundo o "Pravda" "a melhoria da situação internacional aumentou desde o XX Congresso do Partido Comunista da Rússia e é jubilosamente aclamada por amplos setores da população de todos os países.

Esta melhoria do ambiente internacional causou irritação e confusão sòmente em Washington. Os diplomatas norte-americanos continuam aferrados à antiga política de blocos militares. Os forjadores da política norte-americana se mostraram incapazes de adaptar sua política exterior à nova situação e esta incapacidade demonstra a esterilidade ideológica dos estadistas da maior potência capitalista que aspira dirigir o mundo.

Êsses círculos dos EE.UU. podem continuar sonhando, como querem. Contudo, sua auto-decepção poderá ser perigosa se êles tratam de derivar conclusões práticas para a política norte-americana de seu quadro falso da situação mundial".

Novo embaixador americano no Brasil

Washington, — Ellis O. Briggs, veterano membro do serviço diplomático americano (à esquerda), ao ser cumprimentado pelo subsecretário de Estado, Herbert Hoover Jr., aqui quando de seu investimento na chefia da Embaixada dos Estados Unidos no Brasil. O embaixador Briggs substitui o sr. James Clement Dunn. Foto — U.P.

OS TRABALHISTAS e a política britânica

Programa aprovado pelo grupo parlamentar socialista

LONDRES, 5. O grupo parlamentar trabalhista, ontem reunido, aprovou um programa de política externa estabelecido por um subcomissão e exposto pelo sr. Alfredo Robens, ex-ministro e principal porta-voz do grupo em matéria de política externa:

O programa preconiza principalmente:

1) — Ajuda econômica aos países subdesenvolvidos, garantida diretamente pelas Nações Unidas e financiada por contribuição dos Estados membros, na base de um por cento da renda nacional anual de cada país;

2) — Manutenção da OTAN, mas completa revisão do seu papel, bem como das fôrças posta à disposição do SHAPE pelas potências signatárias, levando-se em conta a entrega em serviço das novas armas.

O Partido Trabalhista aprovaria igualmente a manutenção do SEATO, mas sem insistir demasiado no seu caráter militar. Em compensação, o Pacto de Bagdá é criticado, como anteriormente, pelos parlamentares trabalhistas que, sem proporem abertamente a sua denúncia, consideram que deve ser pôsto de quarentena e que as suas funções econômicas devem ser transferidas para um organismo especial da ONU.

3) — O Partido Trabalhista continua partidário da reunificação da Alemanha, mas considera que é necessário dar prova de "flexibilidade" e não ligar essa reunificação à adesão da Alemanha ao sistema militar da OTAN;

4) No que concerne a Chipre e Singapura, pronuncia-se o Partido Trabalhista formalmente pelo princípio de os povos disporem de si mesmos, e considera que a manutenção de bases em meio a populações hostis e hostilizadas é "falta de senso". Acham os técnicos trabalhistas que a estratégia de "bases insulares" está sobrepujada pela era atômica:

5) — A respeito do Oriente Médio, pronuncia-se o Partido Trabalhista pela total proibição de entregas de armas aos países do Oriente Médio e em favor da solução do problema entre Israel e os árabes, no quadro das Nações Unidas, e, pois, de acôrdo com a Rússia. F. P.

CONFUSA A SITUAÇÃO NO ORIENTE MÉDIO

Em Londres não há confirmação dos boatos de que Israel teria concentrado tropas na fronteira com a Jordânia

LONDRES, 5. O govêrno britânico não possui nenhuma confirmação dos boatos segundo os quais Israel teria concentrado tropas na fronteira jordana, declarou, hoje, um porta-voz do Foreign Office.

Atualmente estão se realizando discussões por via diplomática entre as potências ocidentais a respeito da tensão no Oriente Médio, acrescentou o porta-voz. — F. P.

DESMENTIDO ISRAELITA

JERUSALÉM, 5. Um porta-voz das Nações Unidas, nesta cidade, desmentiu hoje as informações segundo as quais teriam sido realizadas concentrações de tropas israelenses nas fronteiras árabes.

Nos meios chegados ao Ministério Israelense das Relações Exteriores, indicam que os representantes diplomáticos de Israel nas capitais das grandes potências receberam instruções para que procedam a "demarches" contra "a propaganda árabe e contra a guerra fria, que aumenta a tensão no Oriente Médio e que pode levar y provocação". Os diplomatas israelenses frisaram igualmente que as concentrações de tropas iraqueanas ao longo da fronteira com a Jordânia são graves e que qualquer movimento de tropas iraqueanas ou egípcias na Jordânia representaria "séria violação do Estatuto do Oriente Médio". — F. P.

REGRESSA A JERUSALÉM O GENERAL BURNS

JERUSALÉM, 5. Regressou ontem a seu quartel-general, nesta cidade, o general Edison Burns, chefe dos observadores da ONU, interrompendo, assim, a sua viagem pelo Egito, em conseqüência dos persistentes rumores de tensão. Não foi dada indicação alguma quanto aos intentos do general.

No Ministério Israelense das Relações Exteriores, indicam que não está prevista conversação alguma, esperando-se, simplesmente, no quadro dos assuntos comuns, tenham prosseguimento as entrevistas sôbre as questões pendentes, relativas aos acôrdos de armistício, que foram anteriormente objeto da viagem do general Burns a Damasco e ao Cairo. — F. P.

PROGRAMA DE DEFESA DO EGITO

CAIRO, 5. O Egito gastará

(Continua na 9.ª página)

PINEAU TEM RAZÃO

Os acontecimentos de Poznan e a rebeldia cultural nos satélites vieram fundamentar a política externa para o Ocidente defendida pelo ministro das Relações Exteriores da França, Christian Pineau. Mais cedo que se esperava foram confirmadas as informações prestadas por Pineau a Dulles em Washington e constantes do comunicado franco-americano nestes têrmos: "O secretário de Estado ouviu com interêsse a exposição do ministro do Exterior sôbre a significação dos desenvolvimentos que estão ocorrendo na Europa Oriental."

As teses revisionistas de Pineau tiveram fria repercussão nos Estados Unidos. A política externa americana sofre de imobilismo natural em ano de eleições. Antes do pleito de novembro, os americanos não ousam rever a sua política externa para atender as modificações recentes no panorama mundial.

As idéias centrais de Pineau foram expostas claramente no seu discurso do dia 20 no National Press Club de Washington. A primeira, é a de que a França permanecerá fiel aos seus aliados e ao sistema coletivo de segurança ocidental, ampliando-o em novos campos. A segunda, é a de que o govêrno francês deseja o restabelecimento de contatos com os países do Oriente, que até agora têm se isolado do resto do mundo, mas que nos últimos meses têm feito esforços para levantar o que se chama "cortina de ferro".

Respondendo aos que consideram essas duas teses contraditórias, Pineau afirma que elas deixam de ser contraditórias ao partirmos da convicção de que as questões internacionais não podem ser resolvidas pela guerra. O Ocidente deve preparar-se para agir coexistindo com a Rússia e satélite. Embora mantendo as salvaguardas existentes, os objetivos básicos são de natureza pacífica. A política ocidental deve desdobrar-se, portanto, com maior flexibilidade para ajudar os povos satélites e russo a levantar a "cortina de ferro". Antes de Poznan, no discurso do National Press Club, Pineau defendeu a política que vai ao encontro dos desejos dos povos oprimidos de maior contato com o Ocidente. Pineau justifica êsses contatos, tanto no plano cultural como no econômico, aceitando o desafio da guerra de propaganda. Pergunta quem levará vantagem nessa guerra, se forem restabelecidos os contatos. Com relação a França, diz êle, a resposta é óbvia. Lá, a propaganda comunista está sendo feita livremente, ao passo que a propaganda da liberdade nunca foi levada para dentro da Rússia e dos Estados satélites. Essa afirmação é verdadeira mesmo nos países em que o comunismo é ilegal. A sua propaganda é igualmente feita. Repudia Pineau o complexo de inferioridade ocidental que nos faz julgar que a propaganda da liberdade não terá fôrça suficiente para contrabalançar a propaganda comunista.

Mas há outras razões que fundamentam a política de Pineau visando a levantar a "cortina de ferro". Uma delas é não criar "cortina de ferro" às avessas no momento em que a Rússia dá sinais de querer reatar o diálogo cultural e econômico com o Ocidente, em virtude do abandono da ortodoxia ideológica estalinista.

L. A. B.

Resenha Internacional

ARGENTINA — Informou-se, em fontes autorizadas, que o presidente Aramburu dará a conhecer os planos políticos de seu govêrno, no discurso que pronunciará na próxima sexta-feira, durante o tradicional banquete de confraternização das fôrças armadas.

ESTADOS UNIDOS — Aos 56 anos, vítima de leucemia, faleceu o veterano legislador e influente líder democrata Francis J. Myers, que se achava no Graduate Hospital.

GRÃ-BRETANHA — A Grã-Bretanha terá que enfrentar uma greve paralisadora que poderá colocar a indústria siderúrgica do país na mesma situação que a dos Estados Unidos. Os representantes de 10 sindicatos, delegados de 14.000 operários, decidiram recomendar a seus membros uma greve nacional a 14 dêste mês em vista da rutura das negociações entre patrões e empregados para aumento de salário.

ITÁLIA — O Brasil se fará representar na 17ª. Feira de Amostras, que será inaugurada em Messina, em agôsto próximo. A feira terá a duração de 15 dias.

NEPAL — O govêrno desmantelou uma conspiração que se destinava a derrubar o regime, tendo sido feitas onze prisões.

PERU — O govêrno começou a fazer convites aos governos com os quais mantém relações diplomáticas, para que enviem delegações especiais à transmissão do poder presidencial, que se realizará a 28 do corrente.

RÚSSIA — Documentos autênticos relativos ao julgamento de Joana D'Arc serão devolvidos à Alemanha, juntamente com outros tesouros da Biblioteca "Gotha" que a Rússia resolveu ultimamente restituir. Entre outras peças únicas encontram-se autógrafos de Lutero e numerosos documentos da época da Revolução Francesa. Todos êsses bens serão devolvidos durante o verão corrente.

SUDÃO — Abeullah Khalil foi eleito, pela Câmara dos Deputados Sudanesa, primeiro-ministro do Sudão.

SUÉCIA — Um jogador de futebol, iugoslavo, Vlado Sal, que veio à Suécia com a equipe do "Dinamo", resolveu, "por motivos políticos", pedir asilo à Suécia, tendo pedido logo que fôsse incorporado a uma equipe sueca de futebol.

ACABOU A SEMANA INGLÊSA NA INGLATERRA

LONDRES, 5. Por decisão do govêrno, vai ser instituída, a partir desta semana, a "semana de cinco dias de trabalho", em todos os Ministérios.

Os funcionários, que trabalhavam em horário integral nas segundas, têrças, quartas, quintas e sextas-feiras, e sòmente na parte da manhã nos sábados, passarão a não trabalhar em hora nenhuma nos sábados. E isto sem qualquer compensação de horário nos outros dias. F.P.

"Tenacidade e paciência para solucionar o problema da reunificação da Alemanha"

A audiência concedida pelo Papa Pio XII ao chanceler alemão

VATICANO, 5 — O Papa Pio XII aconselhou o chefe do govêrno alemão a ter "tenacidade, previsão e paciência" nos esforços para solucionar o problema da reunificação alemã.

O Sumo Pontífice falou em alemão ao chanceler Konrad Adenauer e à delegação oficial chefiada pelo estadista germânico à conferência política e econômica de três dias com o govêrno italiano.

Pio XII pronunciou seu discurso depois de uma entrevista privada com o chanceler alemão. A audiência foi uma das mais longas até agora concedidas pelo Sumo Pontífice a um chefe de Estado visitante.

"A impaciência — disse o Santo Padre — não cria uma atmosfera sadia para resolver os problemas políticos, especialmente os de caráter internacional. A própria história alemã de após a Primeira Guerra Mundial prova que o infortúnio nacional está representado pelos homens que, no terreno político, não sabem esperar".

Encareceu o Papa aos alemães que imitem "a mesma combinação de tenacidade, previsão e paciência" com que o próprio Adenauer tem enfrentado os problemas do após-guerra.

"De nossa parte — acrescentou — confiamos em que os problemas a leste da República Federal podem ser tratados passo a passo, com vistas a uma solução geral, aprovado por todos os Estados e famílias interessados". A expressão "a leste da Alemanha" se refere aos territórios a leste dos rios Oder e Neiser, que foram incorporados "provisòriamente" à Polônia.

A entrevista entre Pio XII e Adenauer foi a primeira desde 19 de junho de 1951 entre os dois grandes propugnadores da fôrça do cristianismo como baluarte contra o comunismo. U.P.

Vitória do govêrno

BONN, 5 — O govêrno democrata cristão saiu triunfante no Parlamento sôbre a oposição em seu projeto no sentido de aprovar a conscrição militar antes das férias parlamentares.

Depois de uma reunião de 9 horas, a Câmara dos Deputados aprovou ontem a segunda das 3 leituras programadas do projeto de lei governamental de conscrição militar obrigatória.

O projeto estipula que o país mobilizará 360.000 cidadãos para formar 12 divisões. U.P.

Restituição da "Casa do Rádio"

BERLIM, 5 — O general Tchamov, comandante do setor soviético de Berlim e Otto Suhr, prefeito de Berlim-Oeste, assinaram hoje no quartel-general de Karlhorst a ata de restituição, pelas autoridades russas, da antiga "Casa do Rádio" do Reich, ao Senado de Berlim-Oeste.

Walter Kelm, chefe do Protocolo do Senado, anunciou que essa restituição incondicional teria lugar imediatamente e que as sentinelas russas deixarão hoje mesmo o edifício.

Hoje à tarde, Otto Suhr comunicou ao Parlamento de Berlim-Oeste o texto da ata de restituição. A assinatura dessa ata, acrescenta-se em fonte alemã competente, foi feita de pleno acôrdo com o govêrno militar britânico, no setor do qual está localizada a antiga "Casa do Rádio" do Reich. F.P.

Adenauer regressa à Alemanha

ROMA, 5 – O chanceler alemão Konrad Adenauer partiu esta noite de Roma, via aérea, em viagem de regresso a Berlim, encerrando assim sua visita oficial a esta Capital.

Declarou Adenauer ao embarcar que estava convencido de que suas conversações com os chefes do govêrno italiano beneficiarão os interêsses de "tôda a Europa e da paz mundial". U.P.

Greve geral na Argélia

Também na França foi lançada ordem de paralisação do trabalho entre os trabalhadores norte-africanos

ARGEL, 5 — Se nesta capital não foi registrado nenhum incidente, hoje da manhã, com o movimento de greve, em troca dois atentados foram assinalados em Oran, onde foram lançadas duas granadas por terroristas. A primeira, explodindo num café mouro, fêz dois feridos. A segunda, lançada num estabelecimento comercial de um europeu, não estourou.

As patrulhas de vigilância multiplicaram suas operações de contrôle em todos os bairros urbanos e suburbanos da capital e em Siddi Bel Abbes realizou-se uma grande operação de contrôle na qual tomaram parte cêrca de 2.000 homens do exército. Foi examinada a identidade de 5.000 pessoas, árabes e europeus. Cêrca de 400, sem papéis de identidade, foram detidas para um axame meticuloso de sua situação.

No fim da manhã foi possível fazer um balanço da situação em todo o território argelino. O movimento grevista não afeta pràticamente os departamentos de Oran, Constantine e Bome. Em troca, está sendo largamente seguido no departamento de Argel, e, neste último é a região argelina a mais atingida. Na maioria das localidades do departamento dos muçulmanos é quase geral no comércio e nos setores privados, como grande é a falta ao trabalho nas repartições públicas. O tráfego ferroviário está reduzido.

Na região argelina os transportes estão sendo feitos na proporção de 70 por cento com a contribuição das sociedades particulares.

A greve é pràticamente total em todos os setores comercial muçulmano. No entanto, em sua maioria, as casas de gêneros alimentícios abriram suas portas hoje.

Nos serviços e repartições públicos o movimento grevista foi amplamente seguido. No pôrto, uma contratação ocasional da mão de obra permitiu remediar a falta dos estivadores.

Finalmente, a Prefeitura desta capital informou, num comunicado, que serão punidos os comerciantes, os proprietários de bares e os concessionários que atenderem à ordem de greve por motivo dêsse "movimento político". F. P.

GREVES, NORTE-AFRICANAS NA FRANÇA

PARIS, 5 — Também na França foi lançada ordem de greve entre os trabalhadores norte-africanos, pelas organizações nacionalistas, que assim pretendem assinalar a data de 5 de julho, aniversário da tomada de Argel, em 1830.

Essa ordem de greve não foi uniformemente seguida. Nesta capital, desde cedo circulam numerosos comandos norte-africanos, convidando à greve os correligionários. Estão sendo dispersados pela polícia, que, às 10 horas, realizara 150 prisões, para verificação de identidade. Nas fábricas, a percentagem dos grevistas é de 10 a 80 %.

A Leste, no Mosela, aproximadamente 40 % dos 16.000 operários norte-africanos estão em greve. Nos es-

Continua na 9.ª página

TRUMAN DECLARA QUE NÃO CONSPIRA CONTRA STEVENSON

Apoiará o candidato que fôr eleito pela Convenção Nacional Democrata

NOVA YORK, 5. O ex-presidente Harry Truman e o governador Averell Harriman, de Nova York, almoçarão juntos, hoje, para discutir a política nacional norte-americana.

Truman disse ontem que não tem preferência especial por nenhum dos atuais aspirantes a candidato presidencial pelo Partido Democrata, que são 3: Harriman, Adlai Stevenson e senador Estes Kefauver.

Hoje, Truman disse que em seu almôço não se tratará de "nenhuma conspiração contra Stevenson".

Truman reiterou que apoiará o candidato presidencial democrata que fôr eleito pela próxima Convenção Nacional Democrata. U.P.

Acôrdo com a Rússia e relações mais estreitas com o Japão

As decisões da Conferência dos Primeiros Ministros da Comunidade — O Canadá tem urânio em quantidade suficiente para abastecer os países britânicos

LONDRES, 5. A Conferência dos Primeiros Ministros da Comunidade parece chegar a seu fim depois que seus membros decidiram que são essenciais, no quadro internacional a conclusão de uma acôrdo com a Rússia e relações mais estreitas com o Japão.

Ontem à noite, depois da bitava sessão plenária, desde que se iniciou a Conferência, a 27 de junho, se disse que o consenso geral entre os Premier dos países da Comunidade" podia ser agrupado em 3 assuntos principais:

1 — A necessidade de unir os recursos da Comunidade para enfrentar a coexistência competidora num mundo dividido por dois grandes blocos de potência.

2 — A possibilidade de chegar a um acôrdo com a Rússia.

3 — O desejo de estabelecer relações mais estreitas com a Japão, e apoio à admissão do Japão nas Nações Unidas. U. P.

CONVERSAÇÕES HINDÚ-PAQUISTANESAS

LONDRES, 5. Os primeiros ministros da Índia e Paquistão não fizeram progressos em suas conversações de hoje sôbre a questão da Cachemira. O impasse nas negociações surgiu enquanto a Conferência da Comunidade efetuava sua nova sessão visando a coordenação da cooperação dentro da Comunidade.

O primeiro ministro do Paquistão, Mohamed Ali, e o da Índia, Jawaharlal Nehru, permaneceram reunidas durante duas horas, na manhã de hoje, para debaterem em conjunto as divergências entre os dois Estados.

A reunião ocorreu na residência oficial do Alto-Comissário da Índia, e os dois chefes de govêrno conversaram a sós. Uma vez terminada a entrevista, Ali declarou que, como não se havia chegado a um acôrdo sôbre nenhum ponto, as conversações não tinham sido satisfatórias.

Um porta-voz indiano, por sua vez, declarou que a reunião havia durado duas horas, e que se havia efetuado uma "discussão muito amistosa". Tanto a Índia quanto a Paquistão declararam que não foi combinada nova entrevista entre Ali e Nehru.

A entrevista de hoje foi a primeira, particular, entre os dois "premiers".

Quanto à sessão plenária da Conferência da Comunidade, declarou-se que além da agenda inicial sôbre a cooperação entre os Estados integrantes da Comunidade — acêrca do que será emitido amanhã um comunicado — os primeiros ministros participantes tiveram oportunidade de abordar diversos assuntos.

"Esta foi uma das mais tranqüilas reuniões da Comunidade — declararam os informantes — não havendo sido apresentados tópicos de grande interêsse nem que pudessem provocar diferenças de opinião marcantes. Tôdas as deliberações foram tomadas num clima sumamente amistoso".

Os mesmos informantes disseram que a Conferência debateu os usos pacíficos da energia nuclear, e que o Canadá havia indicado que disporia de urânio em quantidade suficiente para abastecer os países que do mesmo necessitarem.

"Foi expressa a esperança de que, por intermédio das Nações Unidas, se chegará a alguma fórmula para a distribuição do urânio", disseram os informantes.

Afirma-se que a Índia e o Paquistão indicaram a intenção de proceder ao desenvolvimento da energia nuclear, uma vez que a mesma será a principal fonte de seu aprovisionamento de eletricidade.

Outros países da Comunidade declararam que seguirão um cur-

(Continua na 9.ª página)

CORREIO DE PORTUGAL

LISBOA, 5 — Mercado livre de moeda em Lisboa no dia 4: cruzeiro, compra 32 centavos, 5, venda 34,5; libra, compra 78 escudos, venda 79 escudos; dólar, compra 28 escudos 30 centavos, venda 28,60. ANI

Seções femininas nos sindicatos

LISBOA, 5 — As primeiras seções femininas dentro dos sindicatos de trabalhadores, foram ontem estabelecidas com um ato de posse das suas dirigentes, dado pelo ministro das Corporações, Veiga de Macedo.

Tais secções, serão agora criadas noutros Sindicatos, irão concorrer para a mais efetiva proteção à mulher no trabalho — afirmou o ministro das Corporações. Aquêle membro do govêrno salientou os graves inconvenientes de ordem social, familiar e moral, decorrentes do trabalho de mulheres e menores em serviço noturno que há pouco foi proibido, des-

de as dez horas da noite até as sete da manhã em todo o território português. A proteção trabalhadora — segundo anunciou o ministro — vai ser ainda mais perfeita com observância maior das disposições contidas na lei. ANI

Palmira Bastos convidada pelo govêrno brasileiro

LISBOA, 5 — O govêrno do Brasil convidou a atriz Palmira Bastos a visitar aquêle país. A artista aceitou em princípio o convite. ANI

Maria Sampaio convidada por Vasco Morgado

LISBOA, 5 — A atriz Maria Sampaio, que se encontra no Brasil, foi convidada pelo empresário Vasco Morgado a vir a Lisboa representar numa das suas companhias. Parece que a atriz aceitou

(Continua na 9.ª página)

ASSINATURAS
AVISAMOS QUE OS PREÇOS DAS ASSINATURAS DO "CORREIO DA MANHÃ" SÃO OS SEGUINTES:
ANUAL — CR$ 300,00
SEMESTRAL — CR$ 180,00

Poznam: uma etapa no ciclo da insurreição

"Poznan é mais um indício" — escreveu L.A.B. A poderosa engrenagem da opressão soviética começa a emperrar. Se o sr. Kruchev com suas recentes manobras pretendia iludir os indecisos, deu-se mal, pois não encontrando a repercussão desejada nos chamados países neutros, vê-se agora obrigado a enfrentar revoltas dos povos subjugados.

O levante de Poznan não significa ainda o triunfo final contra o colonialismo russo, mas simboliza a atitude combativa de um povo que soube aproveitar sua primeira oportunidade de tomar posição contra seus opressores.

A repercussão dêste conflito, entre intenção, e resultados advindos da ofensiva diplomática soviética, pode ser avaliada pelo que aconteceu, na semana última, durante a conferência londrina que reuniu os representantes dos Primeiros Ministros da Comunidade Britânica. Ao inaugurar a conferência, Sir Anthony Eden falou sôbre a necessidade da formação de uma terceira fôrça, situada entre os mundos em choque. Uma definição òbviamente adotada para agradar as nações asiáticas lá representadas. Mas, no dia imediato, com as primeiras notícias chegadas de Varsóvia, já fornecia um informe sôbre o massacre dos revoltosos de Poznan.

Assim é a realidade. A propaganda russa fala nas delícias criadas atrás da cortina de ferro, depois de proclamada "a liberdade de expressão" e ao "fim do culto da personalidade", convidando os emigrantes a retornar ao solo pátrio. A realidade é aquela descrita por um correspondente situando tôda a miséria da classe operária polonêsa, que paga um mês de salário para comprar o seu par de sapatos!

E ai de quem pensar em direito de greve... Não pode deixar causar a estranheza, que um govêrno, que se diz *"dos trabalhadores"*, mostre-se tão cruel e tão insensível no tratamento dispensado a *operários* inconformados com a miséria em que vivem, mandando metralhar e matar o povo.

Os mortos de Poznan simbolizam um episódio na marcha da história. O sangue derramado ainda não comprará a liberdade do povo escravizado, que com vinte e oito milhões de habitantes vê-se dirigido por um partido comunista que soma apenas dois milhões de membros, com um exército que é dirigido pelo ministro da Guerra, marechal do exército russo, com um partido que, na dependência de Moscou, só agora recebeu alforria para pensar e agir por si mesmo...

Os poloneses sempre gozaram fama de ser um povo que não se submete e que luta desesperadamente, em qualquer circunstância, pela sua liberdade. O passado atesta tal afirmativa.

Kosciuszko, em 1794 deflagrou uma revolta contra o poder russo, comandando quatro mil soldados e dois mil camponeses armados de foices. Naquela época, sem jatos e sem átomos, derrotou fôrças muito mais fortes na batalha de Caclawice, estopim para os levantes que posteriormente nasceriam em Wilna e Varsóvia.

O poder russo, associado com prussianos e austríacos repartiu a Polônia, embora jamais se livrasse da fibra revolucionária dos poloneses, que na zona russa, em 1831, 1863 e 1905, enfrentando a crescente violência da repressão czarista sempre se manifestou.

Sòmente após 1905, premida pelo seu insucesso na guerra contra o Japão, a Rússia concedeu alguma vantagem ao país dominado, permitindo o funcionamento de escolas em língua polonesa e autorizando certa autonomia administrativa.

As guerras transtornam a fisionomia do mundo.

Com a derrota da Rússia na I Grande Guerra, a Polônia foi declarada independente a 11 de novembro de 1918. Dois anos mais tarde, em 1920, já sofria nova ameaça do seu tradicional opressor, a Rússia, então sob jugo de novo regime, após a revolução bolchevista. Mas a 16 de setembro de 1939, aproveitando-se da invasão hitlerista, Molotov anunciou que a Rússia ocuparia a Polônia Oriental. Foi o primeiro fruto do acôrdo soviético-germânico, prelúdio da II Guerra Mundial.

A palavra de Stalin em Yalta, afirmando que a Rússia havia sido invadida duas vêzes, em duas guerras, por causa da Polônia, não corresponde à verdade histórica dos fatos. Em 1914 foi a Rússia que atacou a Alemanha, através o território polonês, recuando, batida, em Tannenberg, para então ver-se ameaçada.

Na última guerra foi atacada em território polonês de que já se apossara, por barganha diplomática, com a Alemanha nazista e que findo o conflito, voltaria a ocupar, sem a realização de qualquer plebiscito, valendo-se ùnicamente da pressão exercida junto aos líderes dos países democráticos, que atrelados a uma política de boa vontade findaram por ceder as suas imposições.

O govêrno da minoria comunista, incapaz de suportar *à la longue* sua tirania, enfrenta hoje o movimento que nada mais é senão o retôrno de uma fatalidade histórica, constante na luta de um povo que jamais se conformou com a tutela do seu tradicional opressor.

Um episódio dramático, sangrento, que traz para o drama de nossos tempos uma etapa no ciclo da insurreição polonesa, reação permanente de uma nação, através os tempos, em busca de uma Liberdade que lhe é violentamente sonegada.

Conrad Wrzos

AMANHÃ: POSSE NA ACADEMIA

O "IMORTAL" PROVA O FARDÃO

Recordando um pouco da vida de Álvaro Lins — Infância na quase centenária cidade de Caruaru — Declamando nos saraus literários municipais — Primeira e única causa como advogado — Perseguições políticas — O primeiro livro — Coincidências curiosas

Reportagem de JOSÉ CONDÉ

Eleito, por unânimidade, para a Academia Brasileira de Letras, em 5 de abril de 1955, Álvaro Lins tomará posse amanhã de sua cadeira na vaga do mestre Roquette Pinto. O discurso de recepção será pronunciado pelo sr. João Neves da Fontoura.

Detalhe curioso: há alguns anos — quando Álvaro Lins não pensava ainda ingressar na ilustre companhia — João Neves da Fontoura escreveu uma carta ao autor de "Rio Branco" e terminava com estas palavras:

"Esta carta, meu caro Álvaro, vai com o timbre da Academia, como uma espécie de aperitivo para você. O que eu desejo é ter vida e saúde para recebê-lo na Casa de Machado de Assis."

Estará, assim realizado o desejo de João Neves da Fontoura, que, aliás, em outra ocasião (quando ministro das Relações Exteriores) chamou Álvaro Lns à sua presença, dizendo-lhe:

— "Seu livro sôbre Rio Branco deveria colocar você no Itamarati. Mas nesta casa só se entra ou por concurso para início de carreira ou como embaixador designado pelo presidente da República."

Fêz uma pausa:

— "Para concurso, você está um pouco velho: para embaixador, você é ainda jovem."

Realizada outra previsão do embaixador João Neves: Álvaro Lins deverá ser o nosso embaixador junto ao govêrno português.

Diante dos seus filhos Teresa e Pedro, Alvaro Lins experimenta o fardão

INFANCIA EM CARUARU

Alvaro Lins nasceu em Caruaru, quase centenária cidade do agreste pernambucano. E' também a terra natal do autor destas linhas, que o recorda, com a sua vasta cabeleira daquele tempo, declamando versos de Guilherme de Almeida nos saráus literários do Cassino Caruaruense, escrevendo sonetos, poemas e acrósticos que eram a delícia das mocinhas municipais. Recorda-o, ainda, publicando artigos nas páginas do "Cinco de Novembro" do coronel João Guilherme ou no "Jornal de Caruaru" do coronel Leocádio Pôrto.

Nessa época, o pai de Álvaro, Pedro Lins, exercia as funções de secretário da Prefeitura Municipal. Ou melhor: já ocupava o cargo há dezoito anos, (percebendo 120 mil réis por mês), o que levou a mãe do futuro escritor a declarar um dia, referindo-se ao filho:

— Eu só queria que êste menino jamais desse para secretário...

Acontece, entretanto, que Álvaro Lins foi, durante alguns anos secretário do govêrno de Pernambuco; é hoje chefe da Casa Civil da Presidência da República.

ADVOGADO MUNICIPAL

Após cursar o Ginásio do Recife (do padre Félix Barreto), onde foi aluno, censor e professor, Álvaro Lins ingressou na Faculdade de Direito. Uma única vez, porém — e ainda estudante — atuou profissionalmente como advogado. Em 1936, indo passar as férias de junho em Caruaru, tomou parte, como auxiliar da defesa, no júri de um seu amigo de infância e colega na escola do professor José Leão, que assassinara em legítima defesa. Foi um caso sensacional, que revolucionou a vida de tôda a cidade, prolongando-se o júri por dois dias e uma noite e terminando com a absolvição do réu.

Outro detalhe curioso: o então promotor público de Caruaru, com quem Alvaro Lins travou vivo debate no referido júri, era o sr. Etelvino Lins, futuro governador de Pernambuco e ex-candidato à presidência da República.

PRIMEIRO LIVRO

Mas, continuemos recordando outras partes curiosas da vida do novo imortal. Em 1937, por exemplo, já candidato a deputado federal pelo seu Estado, Alvaro Lins vê destruídos seus planos em conseqüência do golpe político que instituía o Estado Novo. Que fazer? Passou-se então com armas e bagagem para o jornalismo e para o ensino em dois ou três colégios da Capital. Como jornalista, exercia a função de diretor do "Diário da Manhã". Período duro de sua vida. Nessa época, sofreu várias perseguições políticas e foi prêso por três vêzes. Em 1938 adquiriu as obras completas de Eça de Queiroz, que devorou apaixonadamente nas longas e silenciosas noites de Olinda. Resultado: dessa leitura surgiram dois longos artigos sôbre o autor de "Os Maias". De posse dos recortes dêsses artigos, êste repórter os levou ao seu amigo o editor José Olímpio. Dias mais tarde, Alvaro recebia, surpreendido, o seguinte bilhete de José Olympio:

"Li seus artigos sôbre Eça. Você não gostaria de escrever um livro sôbre êle para ser editado pela nossa casa?"

Realmente, o livro foi escrito: História Literária de Eça de Queiroz". Mas, Álvaro Lins estava longe de imaginar que essa obra provocaria a sua demissão do colégio dos jesuítas, onde lecionava, e que teria cancelada a sua inscrição no concurso para catedrático de História no Ginásio Pernambucano.

CRITICO LITERÁRIO

"História Literária de Eça de Queiroz" seria, no entanto, um instante decisivo na vida de Alvaro Lins. Em 1940, o escritor vem para o Rio, aqui chegando em julho: um mês depois — exatamente a 9 de agôsto — aparecia seu nome assinando pela primeira vez o rodapé de crítica literária do nosso Correio da Manhã

Seguiram-se os livros e, com os livros, os prêmios literários. Em primeiro lugar o "Felipe de Oliveira"; depois o "Pandiá Calógeras" — para cuja obtenção foi decisivo o vôto de Roquette Pinto, a quem Alvaro Lins declarou o sr. Paulo Cunha, ministro agora sucede na Academia Brasileira.

Entre 1952 e 1954, o autor de "Rio Branco" permanece em Lisboa dando um curso de literatura brasileira. Na aula inaugural, encerrando a sessão, dos Negócios Estrangeiros daquele país:

— "Felicito o professor Alvaro Lins, mas felicito principalmente o Brasil pelo representante que enviou a Portugal."

O FARDÃO

Este repórter estava presente quando Alvaro Lins experimentou pela derradeira vez o fardão que vestirá amanhã. O alfaiate, Luís Penna, declarou que levou três meses preparando a solene vestimenta, oferecida pelo Estado de Pernambuco. Preço: 60 mil cruzeiros.

— Mas não farei outro a não ser por cem mil cruzeiros.

Como se vê, também a "imortalidade" anda pela hora da morte...

O tecido do fardão é fêltro verde-garrafa. Foram consumidos três metros. A gola é de canotilhos de ouro; o chapéu de dois bicos, enfeitados com plumas de avestruz.

Outra feliz curiosidade: Alvaro Lins tomará posse com o espadim que pertenceu ao seu antecessor, Roquette Pinto, oferta da filha do autor de "Rondônia", dona Beatriz Roquette Pinto.

Pronto. Estava ali, fardado, posando para o fotógrafo o novo imortal Alvaro Lins, um de nossos grandes escritores, autor de uma dezena de livros, professor, homem público. Mas seria mesmo êste a quem o repórter via naquele instante? Ou o outro — o Alvaro de um tempo comum a nós dois nas velhas ruas batidas de sol e de poeira da nossa querida Caruaru?

AGONIZANTEZINHA

A idéia de reforma da Constituição, compromisso do atual presidente na carta que foi lida ao ensejo da Convenção que o escolheu para candidato, se ainda não morreu, deve estar agonizantezinha.

Realmente, não se fala mais no assunto com aquela entonação firme dos primeiros tempos, após a instalação do govêrno presente. O entusiasmo foi aos poucos se diluindo, graças a certos fatos conhecidos, até que chegou, por assim dizer, ao ponto morto.

O primeiro impacto que sofreu foi decorrente da circunstância de Nereu Ramos, na sua qualidade de ministro da Justiça, ter-se pôsto à frente da iniciativa, de acôrdo aliás com o presidente. Os partidos se abespinharam, notadamente o P.S.D., chocando-se com o ministro, que apenas procurava dar execução aos compromissos presidenciais. Como a corda arrebenta sempre do lado mais fraco, a briga foi com Nereu, quando devera ter sido com o presidente. Êste jogou o outro no fogo e ficou livre das labaredas.

Contornada a situação, através discurso um tanto sibilino de Vieira de Melo, nem por isso desapareceram as prevenções. Nereu, que é carne de pescoço, aguentou a tentativa de torpedeamento e prosseguiu na reforma, com a Comissão de Juristas que nomeou. O que há sôbre a matéria foi o que fêz essa Comissão, nada mais.

Não estava desfeito, como não está, o mal-estar entre os partidos e o ministro, quando se deu o segundo impacto, de que se incumbiu o general Lott, fulminando o parlamentarismo do doutor Pila. As vestais constitucionalistas subiram à serra, considerando que o general tinha entrado indèbitamente na questão. Lott respondeu que como cidadão podia opinar. A ferida, porém, ficou, sobretudo no coração de Pila, que no momento via possibilidades de ganhar.

Ia a pretendida revisão caminhando assim, aos trancos e barrancos, no momento em que o próprio P.S.D., por uma das suas alas, desferiu-lhe o golpe de misericórdia, consubstanciado na proposição que prorroga os mandatos dos deputados, senadores, etc., para estabelecer a coincidência com o do presidente.

Era demais. O impacto foi tão grande, que até o presidente esfriou.

Acabou-se a reforma, ou pelo menos está nas últimas.

É provável que se cuide apenas de alterar a Lei Eleitoral, deixando-se as emendas ao Pato Fundamental para outra oportunidade.

O presidente do Diretório Nacional do majoritário, que era entusiasta da idéia, já se vai embora para os Estados Unidos, como embaixador, ficando em seu lugar o Benedito Valadares, que atravessa neste instante uma fase que só pede sombra e água fresca. A Constituição que vá amolar outro.

A única esperança para os reformadores reside no ministro da Justiça. Se Nereu entregar os pontos, foi-se tudo quanto a Morte fiou, apesar do Capanema estar estudando o problema. Mas o Capanema, como se sabe, não é expedito nas suas tarefas. Pertence a uma geração que teima em considerar a pressa inimiga da perfeição, daí resultando o seu hábito imutável de fazer as coisas o mais devagar possível.

Trabalhada por artífice dessa ordem, a reforma ficará mesmo para as calendas, com o que estou de acôrdo, pois há muita coisa neste país que precisa mais de reforma do que a Constituição...

All Right

COSTA REGO

Missas de segundo aniversário de seu falecimento

Transcorrendo hoje o segundo aniversário de falecimento do nosso companheiro Pedro da Costa Rego, o **Correio da Manhã** fará rezar missa em sua memória, às 10 horas, na Capela de N. S. das Vitórias, igreja de São Francisco de Paula.

Também às 10 horas na Igreja de N. S. de Copacabana, será rezada missa em intenção da alma daquele nosso companheiro, que por tantos anos ilustrou as colunas desta fôlha e que tanto honrou as tradições do **Correio da Manhã**.

MENSAGEM DA A.B.I.

Recebemos, ontem, a seguinte mensagem:

"Prezados confrades do **Correio da Manhã**.

A Associação Brasileira de Imprensa, que teve Costa Rego — que por tantos anos ilustrou as colunas do **Correio da Manhã** — como um dos mais destacados membros de seu Conselho Administrativo, reverencia hoje — quando se completam dois anos de seu desaparecimento — a sua memória, solidarizando-se com a saudade dos colegas do grande matutino fundado por Edmundo Bittencourt, não esquecendo jamais a sua atuação e sua influência no conjunto da imprensa brasileira. a) — **Herbert Moses.**"

Fixados os níveis salariais em 18 Estados

Faltam apenas Paraíba, Pernambuco, Minas Gerais e o Território do Acre — Declarações do diretor do Serviço de Estatística da Previdência e Trabalho

— "A situação atual dos trabalhos relativos à fixação dos novos níveis mínimos de salário configura-se no resultado, sobremodo expressivo, da conclusão dos estudos regionais e conseqüente fixação de dezoito novos valores mínimos em 18 Comissões de Salário Mínimo" — declarou o professor Nirceu da Cruz Cesar, diretor do Serviço de Estatística da Previdência e Trabalho, do Ministério do Trabalho. "Essas 18 Comissões fixaram seus salários regionais, ora de acôrdo com a proposta dos empregadores (Rio Grande do Norte, Alagoas, Rio de Janeiro, Paraná e Rio Grande do Sul), ora de acôrdo com a proposta dos empregados (Amazonas, Pará, Ceará, Sergipe, Bahia, Goiás, Mato Grosso e Distrito Federal), ora por unanimidade, como é o caso do Maranhão, Piauí, Espírito Santo, S. Paulo e Sta. Catarina.)

Do conjunto dos 22 órgãos paritários existentes no país, restam, pois, apenas quatro para ultimar a fase de fixação, correspondentes à Paraíba, Pernambuco, Minas Gerais e ao Território do Acre.

ESTADO DA PARAÍBA

— "A Paraíba, ainda não fixou seu salário mínimo por haverem renunciado, segundo informações recebidas, os três vogais representantes de empregadores junto àquela Comissão. Interessa-se o Ministério do Trabalho no sentido de encontrar uma fórmula capaz de superar a crise eclodida entre vogais empregadores, vogais empregados e presidente, de modo que, nos têrmos da lei, se criem as indispensáveis condições de trabalho para a fixação do salário mínimo naquêle Estado."

PERNAMBUCO

— "Quanto ao Estado de Pernambuco, a exemplo da Paraíba, também ainda não fixou os salários das duas subregiões em que se divide. No caso da Comissão do Salário Mínimo dêsse Estado, houve crise entre os membros componentes, de que resultou a renúncia de quatro dos cinco vogais representantes dos empregados. Convocados seus quatro suplentes, renunciaram êsses, cinco minutos após empossados. A causa de crise encontra-se na pessoa de um representante de empregados. Empenha-se, contudo, o ministro Parsifal Barroso, titular da pasta do Trabalho, em superar as dificuldades surgidas, de modo que sejam fixados, também para o trabalhador pernambucano, níveis salariais capazes de permitir o reajustamento do seu poder aquisitivo."

MINAS GERAIS

O professor Nirceu Cruz aborda, em seguida, a situação do salário mínimo em Minas Gerais, sintetizando assim o panorama:

— "Reuniu-se a Comissão do Salário Mínimo em princípios de junho e reconheceu a necessidade da revisão, em caráter excepcional. A afirmativa encontra apoio nas próprias atas dos trabalhos daquele órgão paritário, por onde se verifica que, depois de haverem concordado em que houve aumento do custo de vida no Estado, empregados e empregadores apresentaram propostas respectivas de reajustamento a discutir e fixar. E' lógico que, ao apresentarem valores novos para estudos e final fixação, reconheceram a necessidade de reajustá-los. Se se decidiram a levantar os níveis vigorantes na região, fazendo-o através de propostas de próprio punho e devidamente firmadas, obviamente reconheceram a necessidade de rever os níveis vigentes. Não obstante, e depois disso, os senhores vogais empregadores negaram houvessem reconhecido a necessidade da revisão em caráter excepcional, refugiando-se em mandado de segurança impetrado. De plano, concedeu a autoridade judiciária a liminar da segurança, confirmando-a, agora, em definitivo. Determinou, porém, novamente se reunisse a Comissão para deliberar sôbre a conveniência ou não da revisão em caráter excepcional."

ACRE

— "A grande distância e a precariedade de comunicações não nos permitem informações muito rápidas sôbre a marcha dos trabalhos de revisão no Território do Acre. Não temos, porém, notícias de qualquer anormalidade no curso dos estudos que se fazem na respectiva comissão, sendo, pois, lícito, aguardar-se para uns poucos dias a decisão fixadora."

QUEREM MAIS EM SANTA CATARINA

FLORIANÓPOLIS, 5. Os líderes das bancadas do PTB, PSD e UDN, em discursos na Assembléia Legislativa, solidarizaram-se com a reivindicação dos sindicatos de trabalhadores, no sentido de que o nível de salário mínimo no Estado seja de 3.500 cruzeiros. O nível proposto pela Comissão de Salário Mínimo é de 2.100 cruzeiros. Os líderes sindicais recorreram ao ministro do Trabalho. Asp.

RECURSO

BELO HORIZONTE, 5. Subscrito pelos presidentes das diversas federações dos trabalhadores do Estado foi encaminhado ao ministro do Trabalho o recurso administrativo contra recente decisão da Comissão de Salário Mínimo.

Foi portador do documento o sr. Ildeu Leonardo Lopes, funcionário da Delegacia Regional do Trabalho de Minas. M.

DESBUROCRATIZAÇÃO do Serviço Público

Declarações do sr. João Guilherme Aragão, diretor-geral do DASP

O chefe do govêrno assinou decreto que dispõe sôbre o funcionamento da comissão incumbida de promover a simplificação das normas e rotinas administrativas, de modo a evitar a duplicidade de atribuições, excesso de pareceres e de despachos interlocutórios. A referida Comissão, que funcionará junto ao D. A. S. P., sob a denominação de Comissão de Simplificação Burocrática (C. O. S. B.), será constituída de 5 membros, um dos quais servirá de secretário executivo, com atribuição de articular-se com o Serviço de Organização e Métodos, que coordenará os trabalhos.

MAIOR EFICIÊNCIA

A propósito do ato do govêrno, cujo objetivo é dinamizar a nossa máquina administrativa, o sr. João Guilherme Aragão, diretor do D. A. S. P., disse-nos inicialmente que o decreto traduz o desejo constante do presidente da República de dar maior eficiência aos serviços públicos. Lembrou que é preciso dar maior facilidade ao sistema de pagamento do funcionalismo, para o que se cuidará de descentralizar os serviços mediante delegação de competência, fixação de responsabilidade e prestação de contas da autoridade, pela execução dos trabalhos.

Falou, em seguida, dos despachos interlocutórios que fazem os processos "rodar" de secção em secção, em demoras intermináveis sempre com aquelas tão conhecidas expressões: "sob o meu ponto de vista"; "salvo melhor juízo"; ou "submeto à sua douta apreciação", etc., etc.

LIBERDADE DE AÇÃO

"Os membros da Comissão terão inteira liberdade de ação nos Ministérios, a fim de se desincumbirem de suas atribuições e à proporção que fôrem sendo ultimados os projetos de simplificação de normas administrativas, o D. A. S. P. os submeterá à apreciação do presidente da República". Continuando, disse o sr. Aragão que algumas das medidas necessárias à imediata simplificação de rotinas e à eficiência dos serviços deverão estar prontas dentro de 60 dias. Esclareceu que a Comissão deverá estar composta dentro de 2 ou 3 dias e que será essencialmente antiburocrática.

Superada a crise de trigo

A ATUAÇÃO DA COFAP

Estão sendo desembarcados, segundo anuncia a COFAP, no Cais do Pôrto, mais de 5 milhões de quilos de trigo. Dêstes, 4.200.271 procedem do Uruguai, transportados pelo vapor "Santa Helena", e 910.000 quilos pelos vapores "Alegrete" e Rio Olapóque", procedentes do Rio Grande do Sul.

Estão sendo esperados ainda os seguintes vapores: "El Oriental" a 8 de julho com 10.254.123 quilos, de procedência norte-americana; "San Micaela", com ..... 3.600.000, esperado hoje, 6; "São Joaquim", com 3.000.000 de quilos (já em desembarque); "Rio Mondêgo", com 3.000.000 de quilos; e mais 3.600.000 de quilos de outras procedências.

Em face disso, a COFAP considera superada a presente crise de trigo. A fim de se verificar das alegações dos moinhos, a COFAP realizou amplo levantamento dos estoques daquelas emprêsas, constatando na ocasião, a precariedade das disponibilidades nas referidas usinas. Foi possível manter as panificações em funcionamento, graças à utilização do estoque da COFAP.

Também interveio a COFAP, estabelecendo, no interêsse da continuidade do abastecimento de trigo às panificações, quotas fixas diárias de farinha para a industrialização.

RECRIA E ENGORDA DE ANIMAIS PELOS FRIGORÍFICOS E MATADOUROS

Designada uma comissão de técnicos para estudar a legislação a respeito

O ministro da Agricultura designou uma comissão para apreciar a legislação vigente que limita a recria e engorda de animais pelas emprêsas frigoríficas e matadouros, a que se refere o decreto-lei 9.883, de 16 de setembro de 1946. Baseou-se o general Ernesto Dornelles numa exposição que lhe fêz o Departamento Nacional da Produção Animal.

A comissão deverá conhecer o ponto de vista das partes interessadas através de suas Associações de classe e de entidades outras, inclusive órgãos federais e estaduais ligados aos problemas Findos os seus trabalhos, os técnicos deverão apresentar relatório sôbre os estudos realizados, cujas conclusões servirão de subsídio para a devida análise da matéria e adoção das medidas aconselháveis aos interêsses da produção, da indústria e do abastecimento.

Integram a comissão o veterinário sanitarista Belisário Alves Fernandes Távora, como presidente, o zootecnista Nemésio Gomes da Cunha e o inspetor de produtos de origem animal Miguel Cione Pardi.

ATUM BRASILEIRO PARA CENTROS DE CONSUMO NORTE-AMERICANOS

O técnico da FAO Robert Lee, atualmente realizando pesquisas na Escola de Pesca Tamandaré, em Pernambuco, tem obtido, nas pescarias efetuadas, exemplares de atum (albacora) pesando 50 quilos cada um.

A Divisão de Caça e Pesca recebeu um dos exemplares capturados, da espécie **atum branco** o qual será taxidermizado, a fim de enriquecer a coleção do Museu daquele órgão do Ministério da Agricultura.

Acha-se em final de construção, nos estaleiros de Imaruí, em Santa Catarina, um barco de 18 metros, adaptado à pesca da mesma espécie, pelo processo de isca viva. Esse barco, por determinação do ministro Ernesto Dornelles, será entregue, no próximo mês de agôsto, à Escola de Pesca Tamandaré.

Industriais brasileiros tem demonstrado grande interêsse, junto à D.C.P., no sentido de criar, no Nordeste, instalações para o atum, peixe mundialmente famoso, a fim de que o produto possa abastecer o mercado nacional e centros de consumo norte-americanos.

REPRESENTARÁ O MINISTÉRIO NO TRABALHO EM EXPOSIÇÃO INTERNACIONAL

O ministro do Trabalho designou o sr. Geraldo Ferreira Sampaio para representar o Ministério do Trabalho na realização da I Exposição Internacional de Indústria e Comércio do Rio de Janeiro.

DEMONSTRAÇÃO DE SALVAMENTO NO PÃO DE AÇÚCAR

Domingo próximo pelo Centro Excursionista Pico do Itatiaia em homenagem ao Corpo de Bombeiros

Associando-se às homenagens que a cidade vem prestando ao Corpo de Bombeiros, pelo transcurso do seu primeiro centenário, o Centro Excursionista Pico do Itatiaia fará realizar domingo próximo, dia 8, às 8,30 horas da manhã, uma demonstração de salvamento em montanha, que terá por palco o Paredão CEPI, no Pão de Açúcar.

A demonstração tem um duplo sentido, pois além de ser efetuada em homenagem ao Corpo de Bombeiros, tornará público um dos mais difíceis e perigosos tipos de salvamento, a que não raro são chamados a praticar os valorosos soldados do fogo. De acôrdo com o programa da prova, duas turmas partirão de pontos opostos para o salvamento da vítima simbólica colocada a meio caminho de ambos, em ponto de difícil acêsso do paredão.

O melhor local para observação da prova será o morro da Urca, onde também ficarão as autoridades, representantes da imprensa e demais pessoas convidadas.

SURTO DE INVESTIMENTOS

Contribuição do capital estrangeiro ao Brasil

A Argentina levou-nos a palma, informa o sr. Cabello

No Conselho Técnico da Confederação Nacional do Comércio, o sr. Benjamin Soares Cabello pronunciou conferência sôbre o tema "Investimentos Estrangeiros", detendo-se mais demoradamente sôbre os aspectos do problema no Brasil e de suas relações com a questão da importação de equipamentos industriais financiados, para a indústria nacional, historiou tôda a legislação brasileira referente ao assunto, confrontando-a com as da Argentina, do Chile e do México, para fixar-se na Instrução 113, baixada pelo sr. Eugênio Gudin enquanto ministro da Fazenda. Afirmou que a Argentina e outros países seguiram o exemplo brasileiro, adotando, entretanto, fórmulas mais liberais.

Traçou, a seguir, o panorama econômico dos países europeus que se recuperaram das devastações da guerra e que, por não terem ou estarem perdendo suas colônias, necessitam de novos campos para expadir sua capacidade produtiva. O Brasil é o ideal para todos os inversionistas europeus, dadas as suas excelentes condições de localização, uma espécie de "plataforma continental", de mercado consumidor em expansão, e de fonte de matérias-primas inexploradas. Apesar disso revelou a Argentina, sem nenhuma das matérias-primas indispensáveis e de que somos pletóricos, obteve maiores investimentos industriais estrangeiros pelo fato de sua legislação especial ser mais liberal do que a nossa, até o advento da Instrução 113.

Referindo-se ao surto de investimentos estrangeiros em nosso país, que ora se registra, atribuiu-o à "excelente propaganda feita pelo atual presidente da República, em seus contactos pessoais com os meios industriais e financeiros da Europa e dos Estados Unidos. Registrou que os investimentos em dólares no Brasil, que em todo o ano de 1955 atingiram apenas 31 milhões, ascenderam, sòmente nos quatro primeiros meses do ano em curso, 51 milhões.

Disse, a seguir, o sr. Soares Cabello que não assiste razão aos industriais brasileiros que se opõem à vinda de equipamentos em forma de investimentos estrangeiros, exatamente porque o Brasil se encontra em face de desenvolvimento pleno, explosivo mesmo, e o capital nacional é exíguo para atender às exigências dessa expansão, sendo portanto necessária a cooperação do capital alienígena, em máquinas e *know-how*.

A vingar essa tese, que considera antiliberal, retrógrada, por não admitir os princípios da concorrência e ferir os altos interêsses da economia nacional, o país dentro em pouco terá de voltar a importar manufaturas, pois é sabido que o consumo cresce, aqui, em ritmo mais acelerado que o da produção, além da queda de produção que se está verificando pelo crescente desgaste do parque manufatureiro nacional.

Analisou, ainda, os aspectos favoráveis e desfavoráveis dos investimentos estrangeiros, para justificar o rigor com que a Superintendência da Moeda e do Crédito e a Carteira de Comércio Exterior procedem em cada caso, a fim de evitar fraudes e manobras especulativas, obrigando a fixação real e efetiva do capital estrangeiro e de seus rendimentos, no território nacional.

VENDA DE AVES ABAIXO DA TABELA OFICIAL

A Secretaria de Agricultura deu permissão à Cooperativa de Benfica para durante trinta dias, vender, aves vivas, por preço inferior em Cr$ 2,00 em kg, nas feiras-livres que se realizam no Leme, às segundas feiras; em Botafogo, às têrças e sextas-feiras; em S. Cristóvão, às quartas-feiras; na Glória, às quintas-feiras; praça Cruz Vermelha, aos sábados; e Vila Isabel aos domingos. A autorização foi concedida gratuitamente e a título precário e em caráter excepcional.

FIXAÇÃO DE PREÇOS DOS PRODUTOS ESSENCIAIS

O ministro Ernesto Dornelles designou o agrônomo Adrião Caminha Filho para participar, como representante do Ministério da Agricultura, do estudo de providências tendentes à fixação de preços de produtos e utilidades essenciais, determinado pelo presidente da República.

AVISO

O SINDICATO DA INDÚSTRIA DE TORREFAÇÃO E MOAGEM DE CAFÉ DO RIO DE JANEIRO, cumprindo o que determina o artigo 3.º da portaria n. 224, de 9 de julho de 1954, comunica para os devidos fins que o preço do café torrado e moído, será no Atacado — Quilo Cr$ 51,40 (CINQÜENTA E UM CRUZEIROS E QUARENTA CENTAVOS) e no Varejo — Quilo Cr$ 56,50 (CINQÜENTA E SEIS CRUZEIROS E CINQÜENTA CENTAVOS) e Cr$ 28,30 (VINTE E OITO CRUZEIROS E TRINTA CENTAVOS) meio quilo.

Rio de Janeiro, 5 de julho de 1956.

A DIRETORIA

85490

DOENÇAS DO CORAÇÃO
Prevenção — Diagnóstico Precoce e Tratamento
DR. EUGÊNIO DA SILVA CARMO
Consultório: Rua México, 41 - s. 1.204 - Fones: 32-6225 e 57-4486

DR. ILLYDIO SAUER
(ex-"associate" do prof. Harry Bacon, de Filadélfia)
INTESTINOS, RETO E ANUS
CIRURGIA DO APARELHO DIGESTIVO
Cons.: R. Martins Ferreira, 60 (entre Voluntários e S. Clemente)
Tels.: 46-8452 e 45-7556.
3981

DR. FERNANDO LINHARES
comunica que, regressando da Europa e Estados Unidos, reassumiu sua clínica à Rua do México n. 98 - 8.º andar. Tel. 22-0515. 5110

LUXUOSA PROPRIEDADE
EM COSME VELHO
Vende-se uma das mais belas e ricas residências desta cidade. Construção aprimorada e excepcional, própria para residência de família de largos recursos, ou embaixadas, casa de saúde, colégio, instituições religiosas, clubes, etc. 6 dormitórios constando cada um de grande quarto de dormir, outro grande de vestir e banheiro completo em côres. 6 salões de recepções. Um bar em estilo com lareira em tôda a extensão da casa na sua parte superior. Refrigeração central, elevadores, rêde telefônica interna automática. Tratar diretamente com o proprietário à Rua da Assembléia n. 94, das 8,30 às 16 horas. Não se atende a intermediários ou corretores. 85461

OUVRAGES DE SPIRITUALITÉ
Saint Albert le Grand — La Paredis de l'ame, Cr 10,00. Dom Belorgey — Pratique de l'oraison mentale, Tome I: l'oraison ordinaire, Cr$ 35,00. Dom Belorgey — L'humilité beneditine, Cr 42,00. Dom Belorgey — Dieu nous aime, Cr$ 50,00. Bernadot O. P. — Notre-Dame dans ma vie, Cr$ 24,00. Bernardot O. P. — De l'Eucharistie à la Trinite, Cr$ 15,00. Bellouard O. P. Humaines tristesses, Cr$ 12,00. Catherinet — Initiation a l'exercice de la presence de Dieu, Cr$ 14,00. Condren (charles) Lettres, Cr$ 50,00. Dehau O. P. — La compassion de la Sainte Vierge, Cr$ 12,00. Deman O. P. — Construction de la paix, Cr$ 14,00. Florand O. P. — Les Etapes de la simplicite, Cr$ 40,00. Florand O. P. — Libres dans le Christ, Cr$ 14,00. Frost (Bede) La priere chretienne, Cr$ 12,00. Gardeil O. P. — Le Saint-Esprit dans la vie chretienne, Cr$ 32,00.
Pedidos pelo Reembôlso Postal:
EDIÇÕES CARAVELA LTDA. — C. P. 3651 — Rio de Janeiro
83405

AULAS DE PIANO
Aulas adiantadas de piano: Madame Pétrus Verdié, da Escola Leschtizki. Fone: 27-8411.

AS AUTORIDADES CIVIS E MILITARES, AOS MARÍTIMOS E AO PÚBLICO

O Sindicato Nacional das Emprêsas de Navegação Marítima, tendo em vista as ameaças de GREVE DOS MARÍTIMOS em face da negativa dêste Sindicato patronal de atender ao pedido de "EQUIPARAÇÃO DOS NÍVEIS DE SALÁRIOS DOS EMPREGADOS DAS EMPRÊSAS PARTICULARES DE NAVEGAÇÃO MARITIMA AOS DOS SERVIDORES DAS AUTARQUIAS INDUSTRIAIS DE NAVEGAÇÃO MARITIMA DE PATRIMÔNIO NACIONAL", vêm pelo presente expor de público as razões e motivos do não atendimento do quanto pleiteado:

1 — Em 1955, foi iniciada pela Federação Nacional dos Marítimos, órgão representativo das diversas categorias profissionais, campanha do aumento de salários destinada a corrigir os níveis salariais em vigor face à elevação do custo de vida. Em resultado dos entendimentos havidos, NOVO ACÔRDO SALARIAL FOI ASSINADO, tendo entrado em vigor em 23 de Março do corrente ano. Em decorrência dêsse acôrdo salarial, os níveis de salários com as vantagens das categorias profissionais passaram a ter os seguintes valores, que são demonstrados no quadro comparativo abaixo no qual se poderá também verificar os aumentos concedidos desde 1949,

CARGOS	1949 Vantagens	1949 Salário	1949 Etapa	1949 Total	1952 Salário	1952 Vantagens	1952 Etapa	1953 Salário	1953 Vantagens	1953 Etapa	1953 Total	1956 Salário	1956 Vantagens	1956 Etapa	1956 Total	Diferenças 1949-1956 Cr$	Diferenças 1949-1956 %
CONVÉS:																	
Comte. de 1ª Classe	—	7.200,00	278,40	7.478,40	10.000,00	2.520,00	687,60	11.000,00	4.000,00	1.729,80	16.729,80	14.850,00	5.000,00	2.130,00	21.980,00	14.501,60	193,9
Comte. de 2ª Classe	—	6.700,00	278,40	6.978,40	—	—	—	—	—	—	—	—	—	—	—	—	—
Imediato de 1ª Classe	—	6.400,00	278,40	6.678,40	8.400,00	1.600,00	687,60	9.400,00	3.000,00	1.729,80	14.129,80	12.700,00	4.050,00	2.130,00	18.880,00	12.201,60	182,7
Imediato de 2ª Classe	—	6.000,00	278,40	6.278,40	—	—	—	—	—	—	—	—	—	—	—	—	—
Primeiro Pilôto	—	4.950,00	278,40	5.228,40	6.600,00	1.160,00	687,60	7.600,00	3.369,00	1.729,80	12.718,80	10.300,00	3.200,00	2.130,00	15.630,00	9.401,60	151
Segundo Pilôto	—	3.950,00	278,40	4.228,40	5.200,00	350,00	687,60	6.450,00	—	1.729,80	8.179,80	9.050,00	1.000,00	2.130,00	12.180,00	7.951,60	188,1
Praticante de Pilôto	—	990,00	278,40	1.268,40	1.350,00	—	687,60	2.350,00	—	1.729,80	4.079,80	3.450,00	—	2.130,00	5.580,00	4.311,60	340
1º Rádio-Telegrafista	—	4.800,00	278,40	5.078,40	6.600,00	—	687,60	7.600,00	—	1.729,80	9.329,80	10.300,00	—	2.130,00	12.430,00	7.351,60	144,8
2º Rádio-Telegrafista	—	3.650,00	278,40	3.928,40	5.200,00	—	687,60	6.450,00	—	1.729,80	8.179,80	9.050,00	—	2.130,00	11.180,00	7.251,60	184,6
Conferente de Carga	—	3.650,00	278,40	3.928,40	5.200,00	—	687,60	6.200,00	—	1.729,80	7.929,80	9.050,00	—	2.130,00	11.180,00	7.251,60	184,6
Contra-Mestre	—	3.250,00	278,40	3.528,40	4.350,00	1.030,00	687,60	5.800,00	1.013,00	1.729,80	2.542,80	8.150,00	2.000,00	2.130,00	12.280,00	8.651,60	248
Marinheiro	400,00	1.900,00	278,40	2.778,40	2.700,00	1.750,00	687,60	3.900,00	3.620,00	1.729,80	9.249,80	5.500,00	4.000,00	2.130,00	11.630,00	9.051,60	351,1
Moço de Convés	200,00	1.650,00	278,40	2.128,40	2.300,00	785,00	687,60	3.400,00	1.350,00	1.729,80	6.479,80	4.950,00	1.800,00	2.130,00	8.880,00	6.751,60	317,2
MAQUINAS:																	
1º Maquinista — Mot. de 1ª Classe	—	6.400,00	278,40	6.678,40	6.400,00	1.960,00	687,60	9.400,00	1.700,00	1.729,80	13.829,80	12.700,00	3.800,00	2.130,00	18.630,00	11.951,60	179
1º Maquinista — Mot. de 2ª Classe	—	6.000,00	278,40	6.278,40	—	—	—	—	—	—	—	—	—	—	—	—	—
2º Maquinista — Mot. de 1ª Classe	—	5.100,00	278,40	5.378,40	5.600,00	1.260,00	687,60	7.600,00	2.415,00	1.729,80	11.744,80	10.300,00	3.600,00	2.130,00	16.030,00	10.651,60	198,1
2º Maquinista — Mot. de 2ª Classe	—	4.650,00	278,40	4.928,40	—	—	—	—	—	—	—	—	—	—	—	—	—
3º e 4º Motoristas	—	3.950,00	278,40	4.228,40	5.200,00	1.170,00	687,60	6.450,00	2.035,00	1.729,80	10.214,80	9.050,00	4.000,00	2.130,00	15.180,00	10.951,60	258
Condutor-Maquinista	—	3.250,00	278,40	3.528,40	4.350,00	540,00	687,60	5.200,00	2.880,00	1.729,80	9.809,80	8.700,00	3.700,00	2.130,00	14.530,00	11.001,60	311,8
Praticante-Maquinista-Motorista	—	1.130,00	278,40	1.408,40	1.350,00	—	687,60	2.350,00	—	1.729,80	4.079,80	3.450,00	—	2.130,00	5.580,00	4.171,60	296,2
Cabo	150,00	2.275,00	278,40	2.703,40	3.050,00	550,00	687,60	5.350,00	1.750,00	1.729,80	8.829,80	7.500,00	2.400,00	2.130,00	12.030,00	9.326,60	345,
Foguista	120,00	2.150,00	278,40	2.548,40	2.900,00	640,00	687,60	3.900,00	861,00	1.729,80	6.490,80	5.500,00	1.200,00	2.130,00	8.830,00	6.281,60	246,5
Carvoeiro	100,00	1.775,00	278,40	2.153,40	2.400,00	748,00	687,60	3.400,00	973,00	1.729,80	6.102,80	4.950,00	1.300,00	2.130,00	8.380,00	6.226,60	289,1
SAÚDE:																	
Médico	—	5.400,00	278,40	5.678,40	6.400,00	—	687,60	9.400,00	—	1.729,80	11.129,80	12.700,00	—	2.130,00	14.830,00	9.151,60	161
Enfermeiro	—	3.250,00	278,40	3.528,40	4.350,00	—	687,60	6.200,00	—	1.729,80	7.929,80	9.050,00	—	2.130,00	11.180,00	7.651,60	216,8
CAMARA:																	
1º Comissário de 1ª Classe	—	5.350,00	278,40	5.628,40	6.400,00	300,00	687,60	9.400,00	—	1.729,80	11.129,80	12.700,00	—	2.130,00	14.830,00	9.201,60	163,5
1º Comissário de 2ª Classe	—	4.950,00	278,40	5.228,40	—	—	—	—	—	—	—	—	—	—	—	—	—
2º Comissário	—	3.650,00	278,40	3.928,40	5.200,00	220,00	687,60	6.200,00	645,00	1.729,80	8.574,80	10.300,00	800,00	2.130,00	13.230,00	9.301,60	236,7
Praticante de Comissário	—	990,00	278,40	1.268,40	1.350,00	—	687,60	2.350,00	—	1.729,80	4.079,80	3.450,00	—	2.130,00	5.580,00	4.311,60	339,9
Primeiro Cozinheiro	—	3.250,00	278,40	3.528,40	4.350,00	—	687,60	5.350,00	—	1.729,80	7.079,80	7.500,00	—	2.130,00	9.630,00	6.101,60	172,9
Segundo Cozinheiro	200,00	2.150,00	278,40	2.628,40	2.900,00	1.122,00	687,60	3.900,00	1.522,00	1.729,80	6.151,80	5.500,00	3.900,00	2.130,00	11.530,00	8.901,60	338,6
Terceiro Cozinheiro	200,00	1.775,00	278,40	2.253,40	2.400,00	920,00	667,60	3.400,00	670,00	1.729,80	5.799,80	4.950,00	2.300,00	2.130,00	9.380,00	7.126,60	316,3
Taifeiro	100,00	1.650,00	278,40	2.028,40	2.300,00	750,00	687,60	3.300,00	1.620,00	1.729,80	6.649,80	9.800,00	2.000,00	2.130,00	8.930,00	6.901,60	340,2
Praticante	—	2.150,00	278,40	2.428,40	2.900,00	—	687,60	3.900,00	—	1.729,80	5.629,80	4.100,00	—	2.130,00	6.230,00	3.801,60	156,5

1956

CARGOS	Diferenças 1949-1956 Cr$ (Cruzeiros)	Diferenças 1949-1956 % (Por cento)
CONVÉS:		
Comandante de 1ª Classe	14.501,60	193,9
Imediato de 1ª Classe	12.201,60	182,7
Primeiro Pilôto	9.401,60	151
Segundo Pilôto	7.951,60	188,1
Praticante de Pilôto	4.311,60	340
1º Rádio-Telegrafista	7.351,60	144,8
2º Rádio-Telegrafista	7.251,60	184,6
Conferente de Carga	7.251,60	184,6
Contra-Mestre	8.751,60	248
Marinheiro	9.051,60	351,1
Moço de Convés	6.751,60	317,2
MAQUINA:		
1º Maquinista de 1ª Classe	11.951,60	179
2º Maquinista de 1ª Classe	10.651,60	198,1
3º e 4º Maquinistas	10.951,60	258
Condutor-Maquinista	11.001,60	311,8
Praticante de Maquinista	4.171,60	296,2
Cabo	9.326,60	345
Foguista	6.281,60	246,5
Carvoeiro	6.226,60	289,1
SAÚDE:		
Médico	9.151,60	161
Enfermeiro	7.651,60	216,8
CAMARA:		
1º Comissário de 1ª Classe	9.201,60	163,5
2º Comissário	9.301,60	236,7
Praticante de Comissário	4.311,60	339,9
1º Cozinheiro	6.101,60	172,9
2º Cozinheiro	8.901,60	338,6
3º Cozinheiro	7.126,60	316,3
Taifeiro	6.901,60	340,2
Praticante-Taifeiro	3.801,60	156,5

2) — Por ocasião da assinatura do referido acôrdo, já estava em andamento no Congresso Nacional o aumento geral dos empregados públicos, servidores da União e das autarquias federais. Os quatro Sindicatos:

Sindicato dos Oficiais de Náutica
Sindicato dos Radiotelegrafistas
Sindicato dos Enfermeiros
Sindicato dos Mestres de Pequena Cabotagem

deixaram de assinar o referido acôrdo por se insurgirem contra o aumento concedido na escala percentual seguinte:

Até ..... Cr$ 3.500,00 : + 45% (representando um
De Cr$ 3.501,00 a Cr$ 6.500,00 : + 40% aumento médio
De Cr$ 6.501,00 a Cr$ 12.000,00 : + 35% global de 42%).
De Cr$ 12.001,00 em diante : + 20%

pretendendo fôsse o aumento concedido em uma única e igual percentagem, a ser aplicada sôbre o salário então vigente, para tôda e qualquer categoria de marítimos

3) — Posteriormente, os sindicatos que não assinaram o referido acôrdo salarial, não obstante os integrantes de suas categorias profissionais ESTIVESSEM TAMBÉM PERCEBENDO O AUMENTO SALARIAL NA MESMA BASE DAS DEMAIS CATEGORIAS, desde Março de 1956, procuraram entrar em acôrdo com êste Sindicato patronal a fim de obterem aumento diferente daquele estabelecido no acôrdo, sob a alegação de que não se encontravam, como os demais, sujeitos àquele acôrdo salarial já então legalmente homologado e ratificado. Negou-se êste Sindicato a conceder qualquer outra vantagem que viesse a prejudicar, por tratamento diferente, aos demais marítimos, admitindo sòmente para o Comandante tratamento diferente das bases estabelecidas por se tratar de função isolada e a de maior responsabilidade a bordo.

4) — Em conseqüência da fixação dos novos níveis dos padrões para o funcionalismo público, os Sindicatos dissidentes, modificando seu ponto de vista inicial, apresentaram pedido de equiparação às autarquias federais, movimento êsse que se estendeu aos demais sindicatos, observando-se então que, não obstante a existência de um acôrdo salarial que caducará sòmente em 23 de Março de 1957, fôra iniciada nova campanha de aumento salarial geral.

5) — Durante as conversações então havidas, procurou êste Sindicato patronal esclarecer o absurdo das reivindicações sendo pleiteadas chegando mesmo a procurar uma fórmula conciliatória, o que se concretizou pela proposta DE UM CORRETIVO DE 15%, a ser atendido pelas receitas próprias das emprêsas particulares de navegação marítima, feita no intuito de buscar a harmonização das classes. Tal oferta não foi aceita pelos representantes das diversas categorias de marítimos que compareceram à mencionada reunião, os quais condicionaram sua aceitação ao compromisso, por parte das emprêsas particulares, em conceder, também, a pleiteada equiparação tão logo aprovadas pelo Govêrno as tabelas de novos salários dos servidores marítimos autárquicos.

6 — Assim, além do aumento salarial médio de 42% (quarenta e dois por cento) concedido em março último, pretendem os sindicatos, já agora, novo reajustamento, partindo da interpretação equívoca de que para um mesmo trabalho deve corresponder salário igual, quando na jurisprudência trabalhista é pacífica a interpretação de que tal princípio aplica-se SÒMENTE DENTRO DA MESMA EMPRÊSA e não de emprêsa para emprêsa, que ainda mais estranha se torna quando pretende equiparar atividades privadas a exercidas pelo Estado diretamente ou através de autarquias.

7) — Manifestou-se, portanto, êste Sindicato contrário ao pedido feito, tendo em vista que o mesmo viria inaugurar no Brasil o princípio de que para tôda atividade semelhante às empreendidas pelo Estado, os salários deveriam ser sempre iguais aos pagos pelo Govêrno e, ainda, porque os níveis de salários nas autarquias são suportados NÃO SÓ ATRAVÉS DA RECEITA PRÓPRIA DAS EMPRÊSAS, MAS TAMBÉM POR SUBVENÇÕES ORÇAMENTÁRIAS E VULTOSOS AUXÍLIOS concedidos extra-orçamento às referidas autarquias no decorrer de cada exercício. Tanto é isso verdade que no ano de 1955 a Companhia Nacional de Navegação Costeira e o Lloyd Brasileiro receberam:

1955

	LB	CNNC
Subvenção serviços	68.954.373	40.659.199
Subvenção vantagens salariais	452.700.000	194.000.000
Totais	521.654.373	234.659.199

e para 1956, não obstante a dotação de subvenção orçamentária, face aos novos níveis resultantes de salários novos auxílios se tornarem necessários sendo prevista a situação seguinte:

(ver quadro separado n.º II)

8) — Sôbre esta questão tarifária, devemos também esclarecer de público que o aumento concedido em março, teve por fim proporcionar não só o aumento de receita de 25% (vinte e cinco por cento), necessário para fazer face ao aumento salarial, como também o de 18% (dezoito por cento) para assegurar às emprêsas de navegação capacidade financeira para atender à manutenção, reparos e operações de suas frotas, tendo em vista o aumento do custo de combustíveis, material de consumo, materiais e operações correlatas. Tais aumentos continuam a se acentuar, MESMO DEPOIS DE MARÇO DE 1956, e vêm absorvendo parcelas de receitas destinadas a atender a manutenção, ampliação de Frota e modernização dos navios.

9) — Assim, não é concebível que os marítimos das emprêsas particulares que, de 1949 a 1956 obtiveram como índice de aumento salarial, as seguintes percentagens:

(ver quadro separado n.º III)

pretendam equiparação aos marítimos das autarquias, porque:

a) sendo seus componentes empregados de atividades privadas, estão sujeitos a regime e legislação própria, cujos salários são estabelecidos por acôrdo bilateral conforme reconhece a Constituição Federal (n.º XIII, art. 157) e determina a Consolidação de Leis do Trabalho (art. 611);

b) a equiparação pretendida só poderá ser suportada através de novos aumentos de tarifas (ver quadro das subvenções e auxílios do Lloyd e Costeira).

10) — Portanto, vem êste Sindicato de público declarar que, a não ser o corretivo de 15%, que seria atendido das receitas próprias das emprêsas de navegação marítima, proposto na reunião de 7 de junho da Comissão de Marinha Mercante, não poderá conceder a equiparação pretendida por:

a) não ter amparo legal;
b) por não poderem as emprêsas privadas de navegação suportar o ônus dos aumentos salariais decorrente da equiparação às autarquias;
c) se o princípio invocado fôr adotado, abrir-se-á o precedente, para tôdas as demais atividades privadas, sejam estas comerciais ou industriais de que os salários pagos pelo Estado serão a base de fixação dos níveis salariais de todo e qualquer ramo de atividade.

11) — Dêsse modo, caberá ao govêrno decidir a respeito e providenciar sôbre a situação de fôrça que se pretende criar, através das agitações que vêm sendo feitas na classe dos marítimos por elementos que não têm condição nem a responsabilidade necessária para a função de líderes de classe e que procuram tumultuar e prejudicar a nação e a coletividade, pela imposição de pretensões absurdas que redundarão em maiores sacrifícios para o povo, apoiada na ameaça de paralisação de um sistema vital de comunicações classificado como atividade essencial nos têrmos do Decreto-Lei 9.070. E' óbvio que, se tais imposições forem atendidas, teremos como resultado nova elevação no custo de vida, pela necessidade de novo aumento das "tarifas de frete marítimo" e preços de serviços em todo e qualquer tipo de serviço de transporte marítimo.

Assim, permite-se êste Sindicato alertar as autoridades responsáveis, os marítimos e o público em geral, a exemplo do que fêz ao Conselho de Segurança Nacional por meio da Representação datada de 19 de junho último (ofício 277/56), para a situação que se pretende criar, da qual não é nem pode ser considerado responsável, sob quaisquer aspectos.

SINDICATO NACIONAL DAS EMPRÊSAS DE NAVEGAÇÃO MARÍTIMA

a) PAULO FERRAZ — Presidente

83453

1956

	LLOYD BRASILEIRO	CIA. NACIONAL DE NAVEGAÇÃO COSTEIRA
	Cr$	Cr$
1. Subvenção orçamentária dos serviços	135.000.000,00	80.000.000,00
2. Subvenção orçamentária para compra de navio	5.000.000,00	—
3. Subvenção orçamentária para vantagens de salário (acôrdo de greve de 1953)	400.000.000,00	110.000.000,00
4. Auxílio extra-orçamentário para reajustamento dos novos níveis salariais dos servidores públicos (1956) — (base mensal — Lloyd — Cr$ 138.000.000,00 — Costeira — 39.028.746,30)	1.656.000.000,00	468.344.955,00
5. (+) Receita de fretes da Cabotagem (Estimativa anual com base na receita de abril de 1956): Lloyd — 112.000 ton. — Cr$ 69.000.000,00 — Costeira — 35.000 ton. — Cr$ 21.000.000,00	828.000.000,00	252.000.000,00
TOTAIS	3.024.000.000,00	910.344.955,00

(+) Tomado por base o mês de abril por se tratar do mês imediatamente subsequente ao aumento de fretes.

Do quadro acima, considerando que a previsão da tonelagem anual a ser movimentada pelo Lloyd e a Costeira é de 1.344.000 ton. e 420.000 ton. respectivamente, verifica-se que:

a) A receita da tonelada de carga transportada pelo Lloyd é de Cr$ 2.250,00, assim discriminada:

Receita pròpriamente do frete ..... Cr$ 616,00
Parcela paga pelo Govêrno ..... Cr$ 1.634,00

b) A receita da tonelada de carga transportada pela Costeira é de Cr$ 2.167,00, assim discriminada:

Receita pròpriamente do frete ..... Cr$ 600,00
Parcela paga pelo Govêrno ..... Cr$ 1.567,00

Já a situação das emprêsas particulares de navegação marítima se apresenta em flagrante contraste com a das oficiais, porquanto apenas a Emprêsa Nacional de Navegação Hoepeke recebe uma subvenção de Cr$ 2.500.000,00 para atender ao serviço deficitário de transporte de passageiros e carga no litoral norte-paulista não frequentado por nenhuma outra emprêsa. Tôdas as demais atendem ao custeio de seus serviços e manutenção de suas frotas, com suas próprias receitas de frete, embora com dificuldade para a ampliação e renovação do material flutuante.

Em comparação aos valores de Frete por tonelada apurados para o Lloyd e a Costeira — Cr$ 2.250,00 e Cr$ 2.167,00 respectivamente — (que correspondem a cêrca de 25% do transporte total na cabotagem) — o valor médio do Frete por tonelada nas emprêsas particulares (65% do transporte total na cabotagem) — é de Cr$ 510,00, valor êsse também inferior ao de Cr$ 600,00 por tonelada das emprêsas oficiais (receita pròpriamente do Frete).

NA CÂMARA DOS VEREADORES

APROVADO, EM SEGUNDA DISCUSSÃO, O AUMENTO DA PREFEITURA

Mas os substitutivos ameaçam a tramitação do projeto — Só amanhã uma informação mais ou menos precisa quanto à data da aprovação definitiva — Reunião de líderes com o prefeito em busca de uma fórmula que possa dirimir divergências — Ameaça do novo salário mínimo à indústria carioca — Homenagem aos 18 do Forte — Voto de pezar

O projeto de aumento de vencimentos do funcionalismo municipal, oriundo da Comissão de Finanças da Câmara, foi ontem aprovado, em segunda discussão, e, de acôrdo com requerimento do sr. Frederico Trota permanecerá na ordem do dia já em terceira discussão, não voltando à Comissão de origem, para cumprir o estágio regimental.

EMENDAS REJEITADAS

Antes, foram rejeitadas várias emendas de plenário, a saber: as de ns. 1, 3, 7, 8, 9, 10, 11; 12 e 13; tôdas com parecer contrário das Comissões de Justiça e de Finanças.

SUBSTITUTIVOS

O projeto que poderia ser aprovado hoje em terceira e última discussão já não o será. Foi anunciado pelo sr. Castro Menezes, o seu propósito de apresentar ainda hoje um substitutivo, juntamente com o sr. Gama Filho. O primeiro, aliás, é o relator da Comissão de Finanças, cuja proposição mereceu o voto da maioria do plenário. Informa-se que o substitutivo que está redigindo, terá o objetivo de acomodar opiniões divergentes. Mas, enquanto isso, também se fala num outro substitutivo, de autoria do sr. Alvaro Dias, que teria êsse mesmo sentido, aliado às conveniências da Prefeitura, tendo para tanto o prefeito Negrão de Lima tomado as devidas providências.

REUNIÃO DE LÍDERES

Finda a sessão, o próprio líder da maioria convidou os seus colegas para uma reunião com o prefeito no Palácio Guanabara, na qual se tentou, sem resultados entretanto, encontrar a fórmula que coincile os pontos de vista do prefeito com os dos líderes das bancadas.

De qualquer modo, só hoje tarde é que a questão será definitivamente delineada, sendo possível que amanhã possamos noticiar a data mais ou menos certa da aprovação definitiva da proposição.

SALÁRIO MÍNIMO

Em declaração de bancada, o sr. José Candido, tecendo considerações sôbre os trabalhos da Comissão que elaborou os novos níveis do salário mínimo, manifestou as suas preocupações em tôrno das conseqüências que poderão advir, sobretudo para a indústria, com a nova base salarial. Afirmou que, como representante da terra carioca, temia o colapso de sua indústria, principalmente porque muitas delas, não podendo sobreviver, procurarão novos mercados onde a mão de obra seja mais barata, tal como aconteceu com o Estado de São Paulo, cuja base mínima do salário ficou em melhores condições. No decorrer de sua oração, o líder udenista sugeriu que o novo salário mínimo a vigorar no Rio fôsse idêntico ao de São Paulo para evitar a evasão da indústria carioca para aquela praça, que passará, assim, a gozar de maiores privilégios.

QUE O DE SÃO PAULO SE EQUIPARE AO DO RIO

O sr. Geraldo Moreira, líder do PTB, tratando do mesmo assunto afirmou que reconhece a justiça das apreensões do seu colega, mas não concordava com a solução por êle alvitrada, ou seja o rebaixamento do nível do salário do Rio para se igualar ao de São Paulo. Sua opinião era inteiramente contrária, pois o que deveria prevalecer era a forma inversa, isto é, que o nível de salário a vigorar em São Paulo subisse até o nível do que será pôsto em vigor no Rio de Janeiro.

HOMENAGEM AOS 18 DO FORTE

Na primeira parte do expediente como foi noticiado, os vereadores prestaram significativas homenagens aos heróis do movimento de 5 de julho de 1922, tal como o requereu o sr. Wilson Passos que foi o primeiro orador a evocar aquêle acontecimento histórico. A seguir, foram à tribuna com o mesmo objetivo, os srs. Magalhães Junior, Manoel Blasquez e Frederico Trota.

RUA IZIDORO DIAS LOPES

Mais tarde, o sr. Wilson Passos requereu e foi aprovado o encaminhamento de indicação ao prefeito, no sentido de que seja dado o nome do general Izidoro Dias Lopes, chefe do movimento revolucionário de 5 de julho de 1924, a uma das ruas desta capital.

VOTO DE PESAR

Por solicitação do sr. Frederico Trota, o plenário aprovou um voto de pesar pelo recente falecimento do marechal Francisco Pereira da Silva Fonseca.

LEGALIZAÇÃO DE OBRAS

O sr. Indio do Brasil justificou da tribuna projeto de sua autoria que manda prorrogar por mais três meses a lei n.º 825, que legaliza obras construídas sem as respectivas licenças.

ACÔRDO BRASIL-PARAGUAI PARA CONSTRUÇÃO DE RODOVIA

ASSUNÇÃO, 5 — O Brasil e o Paraguai anunciaram ter chegado a acôrdo para a construção de uma rodovia, que, segundo se espera, fortalecerá, econômicamente, ambos os países.

Os dois governos resolveram construir, em território paraguaio, uma estrada ligando Coronel Oviedo com Pôrto Presidente Franco, a cargo de uma Comissão Mista Brasileiro-Paraguaia. O Brasil contribuirá com um empréstimo de Cr$ 112.500.000,00, com o prazo de vinte anos.

A importância dessa estrada é o fato de que ficará ligada à famosa Rodovia Número 35 do Brasil, de maneira que permitirá uma ligação direta entre o Brasil e a Capital paraguaia. Por outro lado, o Paraguai ficará ligado ao Oceano Atlântico e, como Paranaguá, ponto final da rodovia, será pôrto livre, o Paraguai também terá acesso ao oceano com isenção dos direitos de importação brasileiros. Como compensação, o govêrno paraguaio considerará a cidade fluvial de Concepción como pôrto livre para mercadorias brasileiras.

Além do seu acôrdo rodoviário, o Brasil e o Paraguai também concluíram um acôrdo para estudar a possibilidade do aproveitamento da energia elétrica dos rios Acaraí e Mondaí, braços do Rio Paraguai. Embora o aproveitamento dos recursos hidroelétricos seja o objetivo principal do acôrdo, as agências turísticas brasileiras acreditam que a construção de uma rodovia e de uma usina hidroelétrica naquela região acarretará grande impulso para o turismo, uma vez que, naquela zona se acham as "Quedas do Iguaçu", uma das mais impressionantes cataratas do mundo. — G. P.

último aviso!

escreva 30 palavras e ganhe uma viagem aos E.E.U.U.

Atenção, passageiros da Real!

Encerra-se a 31 de julho o prazo para recebimento das respostas do Grande Concurso* em que a Real distribuirá como prêmios 5 viagens aos EE.UU. (ida e volta para 2 pessoas). Esta é a sua última chance. Candidate-se o quanto antes, dizendo porque prefere voar pela Real-Aerovias.

Aproveite a sua experiência!

Use a linguagem simples da sinceridade e conte-nos, por exemplo, de que forma a emprêsa lhe foi útil em determinada situação; sua experiência pessoal como passageiro; um acontecimento de sua vida a que a Real possa estar ligada; conte algo, enfim, que tenha representado muito para você e que se realizou sòmente devido às facilidades que os *serviços aéreos* podem proporcionar. Contar uma história é fácil... Escreva-nos, portanto, e poderá ser um dos 5 felizardos. Poderá realizar, de graça e de avião, o grande sonho de sua vida: uma viagem de ida e volta à América, com passagens e estada grátis para você e sua espôsa, ou um acompanhante.

Faça apenas isto:

1 - *Desenvolva o tema: «Por que prefiro voar pela Real-Aerovias». Escreva um mínimo de 30 palavras... um máximo de 200.*

2 - *Junte à sua resposta um bilhete usado de uma de suas viagens pela Real-Aerovias.*

3 - *Envie imediatamente sua resposta, com seu nome e endereço, a qualquer agência da Companhia ou à Rádio Nacional do Rio de Janeiro, mencionando no envelope a frase «Concurso Brasil-EE.UU.»*

* Carta patente nr. 221 da Rádio Nacional, Rio. Programa «Nas Asas da Canção»

REAL-AEROVIAS

10 anos de real serviço ao Brasil

Aconteceu...

... HÁ 50 ANOS ...

6, julho, 1906. Sexta-feira.

Dólar, a 2.960 réis. O boletim do tempo, aqui no Rio: "muito calor, apesar de estarmos em pleno inverno".

Em viagem de instrução, o nosso navio-escola, "Benjamin Constant", chegava a Plymouth. Enquanto Pernambuco se armava em festas para receber Joaquim Nabuco e, por outro lado, levar à barra o professor Clovis Bevilacqua. Festas também eram preparadas em Belo Horizonte, de braços abertos para receber o presidente-eleito de Minas, João Pinheiro. Mas, de Montevidéu, vinha a notícia triste da morte do capitão-tenente Reis Júnior, um dos bravos companheiros de Saldanha da Gama.

Nesta cidade, na igreja de São Francisco de Paula, rezava-se missa de sétimo dia em sufrágio da alma da veneranda senhora dona Francisca Leão Veloso, viúva do Conselheiro do Império, Leão Veloso, e mãe dos drs. Pedro Leão Veloso Filho, deputado pela Bahia e Godofredo Leão Veloso.

* * *

O presidente da República não despachou, mas recebeu o senhor Francisco Pereira Passos, prefeito do Distrito Federal e os senhores desembargador Ataulfo de Pajva e deputados Francisco Bernardino e Graco Cardoso. Com Sua Excelência, também estiveram os senhores ministros das pastas militares, falando a propósito do movimento revolucionário que sacudia Mato Grosso: nada transpirou, entretanto, quanto ao boato corrente de que as fôrças legalistas haviam saído de Cuiabá.

* * *

As fôlhas observavam a questão do momento: "O grande problema higiênico e social continua a ser a luta renhida contra a tuberculose; as idéias de profilaxia defensiva, especiais ao assunto, multiplicam-se, brotam de todos os lados, surgem de todos os cantos". Ao lado desta outra: a mudança da Capital da República, para Belo Horizonte.

* * *

Falava-se de outra questão importante, a propósito "dos desfalques e desvios sofridos pelas rendas públicas, a impunidade de seus autores e o péssimo sistema pelo qual são conduzidos e guardados os bens e valores do Estado"; aplaudindo-se a resolução da Câmara de promover um inquérito que apurasse as irregularidades verificadas desde 1889. E também se falava "de uma emprêsa jornalística da cidade, que devia ao Banco da República uma quantia grossa, talvez superior a 400 contos de réis!...".

* * *

Vários teatros funcionavam aqui, no Rio: o **Lucinda**, com o drama "Tosca" pelos nomes principais de Lucília Peres e Dias Braga, em festa do ator Peixoto; o **Lírico**, com uma companhia francesa apresentando "Le Detour"; o **Pálace**, com números variados; o **Recreio Dramático**, com "Os Madgiares", pelo grupo português de operetas, óperas cômicas, mágicas e revistas; o **Carlos Gomes**, antigo **Santana**, com "As maçãs de ouro"; o **São José**, tendo Angela Pinto à frente de "Zazá"; e, finalmente, o **Apolo**, com "Hamlet", de Shakespeare.

E o cronista cá de casa, Jic, elogiava Brazão, no papel do "mísero príncipe da Dinamarca, sonhador e poeta", observando que, "no monólogo con o crânio de Yorick, estivera soberbo, extraordinário de vigor e pessimismo". Adiantando que, por motivos especialíssimos, não pudera ver "O Assassino de Gonzaga". Peça de complemento, no espetáculo. De lambugem.

Djalma Tavares da Cunha Melo

... no dia em que nasceu...

DJALMA TAVARES DA CUNHA MELO

Filho do desembargador Benício Nelson Tavares da Cunha Melo e dona Maria da Conceição de Gusmão Tavares, nasceu no Recife, Pernambuco, onde fêz os primeiros estudos, depois o curso de Humanidades no Ginásio Pernambucano, onde prestou os exames de preparatórios. Em 1922, matriculou-se na Faculdade de Direito do Recife, colando grau de bacharel em 17 de dezembro de 1926. Como acadêmico, representou os colegas nas festas do Centenário da Independência, integrou uma representação junto ao Congresso de Estudantes de Direito, em Belo Horizonte, colaborou na "Revista Acadêmica", no "Diário de Pernambuco" e no "Jornal do Recife".

Promotor público de Cananéa, em 1928, no mesmo ano foi removido para Pirajuí, passando, em 1929, para Itapoanga; no ano seguinte, veio para a Comarca de Brotas, em São Paulo, de onde saiu, em dezembro do mesmo ano, para exercer a 2a. Promotoria Pública do Recife. Em 1931, foi removido para a 1a. Promotoria e, no ano seguinte, exerceu interinamente a Subprocuradoria-geral do seu Estado. Ainda em 32, aprovado unânimemente pelo Tribunal de Apelação, foi nomeado Juiz de Direito da Comarca de Timbaúba, de onde foi removido, a pedido, em 1934, para o Juizado de Direito de Nazaré.

Depois de haver obtido classificação unânime em primeiro lugar, em concurso perante o Supremo Tribunal Federal, para Juiz Federal do Rio Grande do Norte, foi nomeado (no mesmo ano, a 10 de maio), para Juiz Federal no Estado do Rio de Janeiro.

Em 38, foi ocupar, como professor catedrático, a cadeira de Direito Administrativo da Faculdade de Direito do Recife. Em 39, foi nomeado Procurador da República no Estado do Rio de Janeiro, vindo depois a ser, seguidamente, Procurador da República no Distrito Federal, ministro do Superior Tribunal Eleitoral, ministro do Tribunal Federal de Recursos (desde a sua fundação, hoje sendo o seu presidente) — em tôdas as oportunidades mostrando o brilho da sua inteligência e da sua dedicação.

Assim, é grande a sua fôlha de serviços prestados ao Ministério Público, sendo também digna de destaque a sua passagem pelo magistério e pelo jornalismo. Membro de várias associações, no Brasil e do estrangeiro, figura notável de inúmeras Comissões, ainda apresenta apreciável bagagem literária e jurídica.

5 DE JULHO

COMEMORADOS OS MOVIMENTOS REVOLUCIONÁRIOS DE 1922 E 1924

Missa na Igreja da Candelária e romaria ao Cemitério de São João Batista — Discursos nos túmulos de Dona Jenny Gomes, almirantes Aldo Sá Brito e Souza e Protógenes Guimarães e na Cripta dos Aviadores

O levante de 5 de julho de 1922, no Forte de Copacabana, que culminou no gesto heróico dos 18 bravos, e a revolução de 5 de julho de 1924, em São Paulo, de que foi chefe o general Isidoro Dias Lopes, foram ontem comemorados nesta Capital.

Assinalando a data de tão grande expressão em nossa história, foi rezada às 9,30 horas, na Igreja da Candelária, missa em sufrágio das almas dos que participaram dos referidos movimentos. A missa foi celebrada por iniciativa do brigadeiro Eduardo Gomes e seus irmãos. Todos os anos êsse ato religioso era mandado celebrar por D. Jenny Gomes, quando viva. Agora seus filhos seguem-lhe a tradição.

ROMARIA

Após a missa houve uma romaria ao Cemitério de São João Batista, onde foram visitados os túmulos do almirante Aldo Sá Brito e Sousa, de D. Jenny Gomes, do almirante Protógenes Guimarães e a Cripta dos Aviadores. O Monumento dos 18, em frente ao Forte de Copacabana, foi ornamentado de flôres. Junto a êsse monumento realizou-se um ato evocativo da figura dos seus heróis, tendo ali discursado o general Heli Franco Belmiro.

A comissão organizadora das comemorações foi a seguinte: tenente-brigadeiro Bento Ribeiro, almirante Edgar de Paula Oliveira, generais João de Souza Fernandes, Luís Batista Pereira, Alfredo Mercier, Emílio Galois Filho, coronéis Faria Neto, Osvaldo Wagner, srs. Reis Perdigão, Oscar Monteiro e Tito Pôrto Carrero.

NA CRIPTA DOS AVIADORES

Durante a visita feita à Cripta dos Aviadores, falou o brigadeiro Guedes Muniz. No túmulo do almirante Aldo Sá Brito e Souza discursou o almirante Edgar de Oliveira. No túmulo de Dona Jenny Gomes falou o sr. Tito Pôrto Carrero, que salientou o papel de Dona Jenny naqueles movimentos revolucionários, referindo-se à mesma como "nosso anjo bom, trabalhador e meigo dos movimentos de 1922 e 1924". O almirante Hercolino Cascardo discursou no túmulo do almirante Protógenes Guimarães.

Com a romaria ao Monumento dos 18 do Forte, foram encerradas as comemorações.

DOIS POSTOS DE SAÚDE PARA SERGIPE

Acôrdo entre o Ministério da Saúde e o govêrno estadual

O ministro da Saúde assinou ontem convênio com o govêrno do Estado de Sergipe, para construção de dois postos de saúde nesta unidade da Federação. Representou o govêrno do Estado de Sergipe seu governador, dr. Leandro Maynard Maciel. Obriga-se o Ministério da Saúde a prover, por intermédio do Departamento Nacional de Saúde, ao Estado de Sergipe, a importância de Cr$ .... 800.000,00, a ser empregada por Sergipe na construção de dois postos de saúde, um no município de Carira e outro no município de Umbaúba. Incumbe ainda por êsse compromisso ao Ministério da Saúde, pela Divisão de Organização Sanitária, prestar, durante a execução das obras, a assistência técnica que lhe fôr solicitada e fiscalizar as obras em tôdas as fases do andamento. O convênio ora firmado terá validade até 31 de dezembro de 1956.

MALA DIPLOMÁTICA

Credenciais

O presidente Juscelino Kubitschek recebeu, ontem, em audiência solene, os srs. Hipólito Sanchez Quell e Marc Willem Van Weed, que fizeram entrega das Cartas Revocatórias de seus predecessores, srs. Raul Sapena Pastor e T. Elink Schuurman, e das credenciais que os acreditam como embaixadores extraordinários e plenipotenciários do Paraguai e dos Países Baixos junto ao govêrno do Brasil.

Despedida

O embaixador da Grã-Bretanha, Sir Geoffrey Herington Thompson, em resposta à mensagem de despedida que lhe dirigiu a ABI, enviou ao presidente da Casa do Jornalista, sr. Herbert Moses, o seguinte ofício: "Mui estimado presidente e amigo. Recebi, bastante emocionado, a sua amável carta de 27 de junho. Não tenho palavras adequadas para expressar os meus profundos agradecimentos pelos seus generosos sentimentos. Orgulha-me pensar que qualquer ação minha tenha ajudado a fortalecer os estreitos laços de amizade que tradicionalmente unem os nossos dois países. Desejo, também, agradecer a V. Exa. particularmente tôdas as cortesias que me foram extensivas e o auxílio que nunca me faltou durante os anos da minha feliz estada neste grande país. A minha espôsa une aos meus os seus melhores votos de saúde, prosperidade e felicidade para V. Exa., para os membros da distinta Associação Brasileira de Imprensa e pelo Brasil. Cordialmente, (as.) Geoffrey H. Thompson".

Data nacional

O presidente Juscelino Kubitschek enviou cumprimentos por intermédio do ministro Aluízio Napoleão, chefe do Cerimonial da Presidência da República, ao sr. Atilano Carnevali, embaixador da Venezuela, por motivo da data nacional daquele país.

O embaixador José Carlos de Macedo Soares, ministro das Relações Exteriores, mandou apresentar cumprimentos ao sr. Atilano Carnevali pelo sr. F. C. de Bittencourt Berenguer, introdutor diplomático.

A noite, o chefe da missão diplomática da Venezuela e a srª. De Carnevali ofereceram uma recepção em comemoração à data.

Pelo "Provence"

— "E' crescente o interêsse dos industriais franceses pelo Brasil" — declarou o ministro Mauro de Freitas, cônsul-geral brasileiro em Paris, que chegou ao Rio, ontem, em férias, a bordo do "Provence". Revelou que, em média, cêrca de cem vistos por mês são concedidos em seu Consulado a homens de negócios que têm, no momento, suas vistas voltadas para o nosso país. Dessas viagens e de entendimentos posteriores, já tem resultado a transferência de muitas fábricas, notadamente para São Paulo.

O ministro Mauro de Freitas, em sua palestra com a reportagem, abordou também o problema do café brasileiro no mercado francês, declarando que o nosso produto é ainda o preferido pelo paladar dos franceses, embora onerado com uma taxa de importação do montante de 20%.

O "Provence" trouxe ainda para o Brasil o novo adido militar à Embaixada da França no Rio, general André Normand.

Do embaixador Teixeira Soares

Acaba de ser lançado o novo livro do embaixador Teixeira Soares intitulado "O Drama da Tríplice Aliança" (1865-1876), volume de 380 páginas, que contém tôda a história política, diplomática e militar da Guerra do Paraguai até a Paz de Buenos Aires, de 1876. A obra consta de 14 capítulos. Na capa está reproduzido um retrato a óleo do Barão de Lopes Neto, da autoria de Pedro Américo, existente no Museu Nacional de Belas Artes do Rio de Janeiro.

De Barcelona

BARCELONA, 4 — No próximo dia 9, tomará posse de seu cargo o novo cônsul do Brasil em Barcelona, Altimir de Moura.

Altimir de Moura substitui a Lauro A. Muller, que foi promovido a embaixador e representará seu país na República do Salvador, para onde partirá em agôsto próximo. U.P.

O novo diretor do Centro de Informações da ONU no Rio, sr. George Rabinovitch, fala seis línguas: português, francês, inglês, espanhol, russo e alemão. Seu último cargo na Organização Internacional foi o de chefe do Serviço de Interpretação Simultânea. Capitaneava o trabalho dos homens que ouvem numa língua e falam numa outra — uma técnica de desenvolvimento recente e que está ajudando muito o funcionamento das grandes conferências internacionais. George Rabinovitch já morou e trabalhou no Brasil.

CORREIO DOS ESTADOS

Em apenas cinco meses, ou seja, de dezembro de 1955 a maio dêste ano, o cooperativismo paulista apresentou sensível modificação, crescendo o número de associados de cooperativas e do próprio capital subscrito dessas entidades. Só as cooperativas de consumo apresentaram uma elevação de capital superior a 6 milhões de cruzeiros, com a média de mais de um milhão no crescimento do seu capital.

De acôrdo com os dados oficiais do Departamento de Assistência ao Cooperativismo, existiam em dezembro do ano passado, 523 cooperativas de vários tipos, preponderando entre elas as de consumo, em número de 200. Seguiam-se as cooperativas agrícolas mistas, em número de 98 e as escolares com 91. Até maio dêste ano, o total geral de cooperativas funcionando regularmente no Estado de S. Paulo atingia 533 ou seja, mais de dez do que em dezembro último. As cooperativas agrícolas mistas tinham-se elevado a 104 e as de consumo a 202.

Em dezembro de 1955, faziam parte dos quadros sociais das cooperativas paulistas nada menos do que 210.735 associados; em maio, êsse número tinha crescido para 218.679, registrando-se um aumento de cêrca de 8 mil pessoas como cooperadores das nossas sociedades dêsse tipo.

Também o capital subscrito apresentou uma elevação de cêrca de 36 milhões de cruzeiros, pois enquanto em dezembro tinhamos um capital subscrito de 623.874.168 cruzeiros, em maio já se registravam 659.248.497,00. Asp.

Bahia

Seminário — Instalou-se na Faculdade de Filosofia da Bahia, o Seminário dos Professôres de História em estabelecimentos oficiais e particulares do Estado, patrocinado pelo govêrno da Bahia como parte das comemorações do bicentenário de nascimento do Visconde de Cairu. Presidiu a cerimônia o professor Aluízio Short, Secretário de Educação. AN

Ceará

Taxa — O prefeito Acrísio Moreira da Rocha encaminhou à Câmara Municipal projeto de lei criando uma taxa de iluminação pública. A opinião geral é contrária a êsse projeto.

Crédito — O Banco do Nordeste entrará em rumos novos, visando a melhorar todos os setores de suas atividades, no que se refere ao desenvolvimento do crédito rural, industrial e comercial. M

Goiás

A Comissão de Reforma Administrativa encaminhou ao governador José Ludovico de Almeida o anteprojeto de consolidação da dívida pública estadual. Asp

Minas Gerais

Centenário — Prepara-se Teófilo Otoni para celebrar, com grande pompa, o centenário da colonização estrangeira do Vale do Mucuri. Prefeito, vereadores, autoridades e o povo em geral estão empenhados em dar o maior brilhantismo possível às inúmeras festividades, constantes do programa e que serão realizadas entre os dias 9 e 15 do corrente M.

Taxímetros — Ainda não chegou ao Serviço Jurídico do Estado a minuta do convênio a ser celebrado entre os governos estadual e municipal, visando a fazer com que os motoristas de aluguel adotem os taxímetros em seus veículos. O caso vem se arrastando há vários meses, já estando a população da cidade, que será beneficiada, com o uso dos aparelhos, mostrando-se descrente quanto ao cumprimento da lei, que tornou obrigatório o uso dos medidores nos veículos a frete. M.

Hospitais — Durante a realização da mesa-redonda no Palácio da Liberdade, na qual tomaram parte os presidentes das autarquias federais e o prefeito Celso Azevedo, o governador Bias Fortes manifestou que recebia com grande simpatia aquela visita da direção das autarquias a Minas. Disse que é seu propósito construir nesta Capital a rêde hospitalar, de incalculáveis benefícios para o povo mineiro e assinalou que o seu govêrno dará todo apoio possível a essa iniciativa.

Por sua vez, o prefeito Celso Melo prestou todos os informes necessários, prontificando-se ainda a discutir a viabilidade da cessão de terrenos, pela Municipalidade, para a construção dos edifícios dos hospitais.

O sr. José Raimundo Soares, presidente do IAPI, informou que a referida autarquia financiará o vultoso empreendimento e os demais Institutos pagarão as quotas com a contribuição do leite-dia, de modo a facilitar amplamente a realização do notável plano. M

Rio Grande do Norte

Puericultura — Com a cooperação das autoridades federais do Rio Grande do Norte vem sendo desenvolvido um amplo programa de assistência à infância em todo o Estado.

No que toca ao govêrno federal, essa cooperação é prestada através da Delegacia Federal da Criança da 3a. Região, sediada em Recife, que colocou à disposição das autoridades potiguares dois médicos puericultores. M.

Bancários — No Rio Grande do Norte está plenamente vitoriosa a campanha dos bancários brasileiros, que pleitearam e conseguiram aumento de vencimentos, na base de 28%, mínimo de 1.200 e máximo de 2.600 cruzeiros.

Os banqueiros potiguares, num gesto que teve simpática repercussão, imediatamente mandaram pagar aos seus funcionários não sòmente os vencimentos atrasados, a partir de abril como também o do corrente mês, já na base nova. M

Chuvas — Notícias procedentes de diversos municípios, informam que têm caído boas chuvas no interior do Rio Grande do Norte, nestas últimas quarenta e oito horas.

A zona do Seridó, por exemplo, que vinha sentindo a falta de precipitação pluviométrica para atender, pelo menos aos pequenos reservatórios, foi beneficiada. M.

Rio Grande do Sul

Leilão — Realizou-se no Parque de Exposições da Associação Rural de Bagé, patrocinada por esta entidade, pela Cooperativa Bagéense de Lãs e pela Associação Riograndense de Criadores de Ovinos, o remate de carneiros reprodutores, da raça Ronmey March, importados de Nova Zelândia.

Com os negócios efetuados nesse remate, Bagé deu ao Rio Grande do Sul e ao Brasil o recorde sul-americano de preços alcançados em leilões de carneiros importados da Nova Zelândia. Os preços individual e médio, batendo todos os recordes anteriores, da América do Sul, foram de, respectivamente, Cr$ 400.000,00 e Cr$ 211.428,60. Asp

Aumento — A Assembléia Permanente do Magistério Público de Uruguaiana recebeu a adesão das representações do magistério de Quaraí, Alegrete, Santiago, São Francisco e Passo Novo. As integrantes delegações referidas, ouvidas pela reportagem, foram unânimes em afirmar que o magistério não está em condições de esperar até novembro para o recebimento do aumento prometido pelo govêrno estadual.

Entre outras reivindicações a serem apresentadas pelas representantes do magistério ora reunidas em Uruguaiana é a que se refere ao pagamento imediato, do aumento aos funcionários que não tiveram majorados seus vencimentos a partir de 1954, face às alegações de ser insuficiente o recurso de Cr$ 280.000.000,00 para a concessão, a partir de julho, de aumento ao funcionalismo em geral. Asp

São Paulo

Demonstração — O núcleo da Divisão Aeroterrestre do Exército fará realizar domingo próximo, às 10,30 horas, na base aérea de Cumbica e em homenagem ao povo paulista, uma demonstração de salto de pára-quedas em massa, com a participação de cêrca de quatrocentos homens. Trata-se de uma das maiores demonstrações de pára-quedismo feitas em nossa Capital. O núcleo da Divisão Aero-terrestre é a mais moderna organização militar do Exército brasileiro e compõe-se de unidades pára-quedistas. Do seu treinamento de conjunto com a Fôrça Aérea Brasileira, faz parte um planejamento de demonstrações em todo o território nacional, demonstrações essas que visam particularmente levar o povo em geral e os jovens em particular a interessar-se por assuntos de pára-quedismo. E isso tem sido conseguido, o que pode ser comprovado pelas inúmeras apresentações de jovens que, viajando por conta própria e vindos de tôdas as partes do país, dirigem-se como voluntários ao Comandante do núcleo para a prestação alí do serviço militar. Asp

ESCOLA PARA SERGIPE

O ministro da Educação e Cultura e o governador de Sergipe, sr. Leandro Maciel, assinaram ontem convênio para a construção de escolas naquele Estado. De acôrdo com o que ficou estabelecido serão construídos dois grupos escolares nos municípios de Cumbe e Carirá e duas escolas isoladas, no municí de Paracatuba. Para essas obras o Ministério da Educação e Cultura, através o INEP, contribuirá com um milhão e quinhentos e trinta e três mil cruzeiros.

TAPETES
CORTINAS
TECIDOS
para estofos e decorações
LONAS
e todos os artigos de decoração
PASSADEIRAS
de todos os tipos
EM 10 PRESTAÇÕES
Casa FERNANDES
Rua 7 de Setembro, 186
Orçamento sem compromisso
TELS. 43-8180 e 43-4003

EXIGIRAM O RESGATE

Mas não foram buscá-lo nem devolveram a criança

WESTBURY, Nova York, 5. Os sequestradores de Peter Weinberger, de apenas um mês, não haviam recolhido os dois mil dólares do restante solicitado pelo menino, hora e meia depois de ter sido colocada essa soma numa árvore, conforme as instruções dos raptores.

A Polícia, que divulgou a notícia, assinalou que não houve progresso algum até meia hora depois do meio-dia. "Não estabelecemos contato com o sequestrador — disse o chefe dos Detetives do Condado de Nassau. "O dinheiro do resgate foi deixado num pacote no local determinado nas instruções da nota do resgate. Esse dinheiro, no entanto, ainda não foi recolhido".

Acrescentou que a Polícia tem apenas uma idéia muito vaga sôbre a identidade do sequestrador, que "devia ter traçado algum plano, pois a criança estava no pátio à hora habitual. Parece possível que o sequestrador conhecia o costume da mãe de deixar o bebê naquele lugar. Deixou-o às 15,00 horas.

Como se sabe, a sra. Harris Weinberger deixou o filho no carro de bebê, no pátio do edifício, enquanto conversava com a criada, no interior da casa sôbre o jantar a ser preparado. Ao retornar, o menino havia desaparecido e a nota do resgate se encontrava no carrinho. U.P.

COM O S. A. P. S. do Ministério do Trabalho

Esteve em nossa redação o sr. Belline de Faria, funcionário aposentado do Ministério da Marinha, que veio reclamar contra a má qualidade da comida servida no restaurante do S. A. P. S., que funciona no último andar do Ministério do Trabalho. Diz o queixoso que o leite, além da grande quantidade de água que apresenta é servido num copo de papel onde o encarregado de enchê-los faz questão que fique sempre faltando cêrca de um centímetro; o pão é de péssima qualidade e queimado em excesso; a manteiga é servida na ponta de uma colher de sopa (cêrca de 2 gramas); e os bifes são constituídos de aparas de carne. O preço do almoço popular, que era de 12 cruzeiros, passou para 15 cruzeiros, sem que a qualidade da comida fosse melhorada. Por tudo isto é que o sr. Belline resolveu apelar para a imprensa, no sentido de que o Ministério do Trabalho procure melhorar as condições do seu S. A. P. S.

QUEM SABE O PARADEIRO DE ZILDA COSTA?

Dona Maria Costa esteve em nossa redação e solicitou publicassemos seu apêlo: há oito anos não tem notícias de sua irmã, Zilda Costa. Quem souber o paradeiro da mesma queira comunicar-se com o telefone 32-14-65, na rua Carlos de Carvalho, 8, terreo.

CONDENADOS OS ADULTERADORES

O juiz da 5a. Vara Criminal ordenou Antônio Ferreira, Alvaro Pereira e Aurélio Viena à pena de 2 anos de reclusão e multa de Cr$ 1.000,00, por haverem no dia 26 de maio último, na rua Caçapava, 2, às 4 horas, surpreendidos e presos quando adulteravam leite, adicionando-lhe água, sal e açucar.

Cabo Frio o espera!

Lotes maravilhosos na

Enseada Azul de Cabo Frio

Lotes de 800 m2, Hotel, Pier, Clube Náutico, Hípica, Esportes Aquáticos!

Um loteamento maravilhoso ao seu alcance!

Visite a «true-maquete» em exposição em

Rua S. José, 90 - 5.º and. Telefone 22-9950 (Rêde interna)

PRÊSO O CRIMINOSO PELO REPÓRTER

Fugira após agredir a faca o seu ex-patrão

Na noite de ontem, por questões de salários, o calceta José Maria, português, de 19 anos, solteiro, morador na Rua Barão de São Felix, n. 184, agrediu à faca o seu ex-patrão Américo Marques Lameira, de 41 anos, também português, casado, residente na Rua Sara, n. 103, em Santo Cristo. O criminoso, após aplicar em seu antagonista um golpe na região costal e dois no braço direito, fugiu. Foi, contudo, localizado em seu domicílio pelo jornalista Francisco Pinto, nosso companheiro de "Luta Democrática", que o prendeu com o auxílio dos "Cosme e Damião" ns. 4.648 e 4.670, conduzindo-o ao 11.º D.P., onde o mesmo foi autuado em flagrante.

A vítima foi socorrida pelo mesmo jornalista e conduzida ao Hospital Souza Aguiar, onde ficou internada.

INTERESSADO O EXÉRCITO NAS ATIVIDADES DO HOMEM-MISTÉRIO

O Conselho Nacional de Segurança e o Estado-Maior acompanham as investigações da D.P.S. — Será mesmo expulso do país — Entram as autoridades no rastro de contrabandistas de material estratégico — O italiano prêso como terrorista ia articular nova rêde em nosso país — Uma mulher atrapalhou os seus planos — A vingança do patrício traído

Ao contrário do que ontem foi divulgado, Guido Antoniolle Peternela o suposto terrorista que teria vindo ao Brasil com propósitos de assassinar o presidente da República, será mesmo expulso do país uma vez que aqui entrou irregularmente. Por outro lado o próprio Conselho Nacional de Segurança está acompanhando, também em seus mínimos detalhes as investigações realizadas pelo inspetor Alberto Soares, em tôrno das atividades de Guido, já que estas dizem respeito a questões diretamente ligadas a nossa segurança interna. Verifica-se, por aí que o italiano enigmático, acusado por um patrício como membro efetivo de uma organização terrorrista, está sendo encarado não apenas como simples aventureiro internacional. E, o levantamento completo de sua vida pregressa, bem como das atividades que desenvolveu, principalmente em países da América do Sul, feita pela Secção Especial de Investigações da Divisão de Polícia Política, serviu, também, para estabelecer conclusões positivas a respeito dos diferentes grupos de contrabandistas que atuam em diferentes campos, em nosso país, particularmente no que diz respeito ao desvio irregular de matérias estratégicas como sejam, areias monazíticas, tório e diamante. A prisão de Guido Antoniolle, no entanto, representa, apenas o início de um trabalho que, certamente, se estenderá, permitindo inclusive a desarticulação de todos os grupos de contrabandistas cuja atuação constituía, até agora, sério problema para as autoridades. Por isso mesmo, o Conselho Nacional de Segurança e o próprio Estado-Maior do Exército estão acompanhando as investigações das quais participam ativamente, trocando informações com a Polícia, o mesmo que vem fazendo, também, o Ministério das Relações Exteriores.

A GRANDE AVENTURA

O que a Polícia apurou sôbre Guido já foi noticiado pelo *Correio da Manhã*. Perseguido por suas atividades políticas, na Itália, sua terra natal, Guido foi obrigado a fugir. Para tal, comprou por quinze mil liras um passaporte tirado em nome de Antônio Consulich Valentin, mecânico de profissão e natural da Iugoslávia. O que não se conseguiu saber é se êsse Antônio Consulich existia ou não. O fato é que, transformado, assim, em cidadão fugoslavo, o suposto Consulich passou a ser considerado apátrida em Roma, onde se encontrava, uma vez que aquêle país não tinha representação diplomática na Itália. Assim, recorreu à Cruz Vermelha Internacional que providenciou sua saída do país. Contador de profissão e apaixonado da mineralogia, Guido Antoniolle Peternela o suposto Antônio Consulich lançou-se ao mundo para sua grande aventura. Estêve na Venezuela, no Chile e, por fim, na Bolívia onde radicou-se, entretanto em contato, inicialmente com os italianos que ali encontrou, entre os quais, Primo Miraglia e Ranse Harb. Monarquista convicto e homem dosado de grande poder de persuasão, pôs em prática tôda a malícia aquirida em seus longos anos de aventura política. Insinuante, não teve dificuldades em envolver o líder Lechin, homem forte da Bolívia, sabidamente comunista. Pretendia, com isso, aniquilar a fôrça evidente do comunismo, naquele país. Afinal, seu trabalho subterrâneo foi descoberto quando da fracassada revolução intentada em abril último. A par de suas atividades políticas Antoniolle articulou-se, também, com os contrabandistas bolivianos, uma vez que, por conta, mesmo, do prestígio conseguido junto a Lechin, acabou tornando-se líder dos mineiros daquele país o que, por outra lado, lhe possibilitava, também acesso fácil a tôdas as minas do país. Controlando, assim, uma imensa rêde que se estendia por tôda a Bolívia, Guido Antoniolle passou a ser muito procurado por quantos se dedicavam àquelas atividades. Os contratempos surgidos, porém, em virtude de suas atividades políticas o obrigaram a fugir já que tôdas as pessoas implicadas no fracassado movimento de abril estavam sendo prêsas e recebendo tratamento implacável do govêrno do general Paz Stensoro. Percebendo que mais tarde ou mais cêdo seria apanhado, também, Guido tratou de fugir. E, como já o fizera na Itália saiu da Bolívia, também, usando um malicioso expediente. Como não fôsse, ainda, ostensivamente acusado como um dos coordenadores da revolução abortada, juntou-se a Ranse Harb com o suposto propósito de realizar explorações no Rio Beni. Assim, saiu de La Paz acompanhado, apenas, de seu sócio, nas explorações e de dois silvícolas que serviriam de guias. Ao atingir, porém, as proximidades de Guajará pretextou um desentendimento com Ranse o que possibilitou seu desligamento da expedição. Feito isso, conseguiu um visto consular naquela cidade atravessando para o Brasil onde, pelo próprio documento, poderia permanecer durante noventa dias. Livre, então, da perseguição política na Bolívia, pensou em nova vida, no Brasil.

IA ESTABELECER NOVA RÊDE

Rumando num vapor para Belém do Pará, procurou, naquela cidade o cidadão italiano Carmelo de tal com o qual já mantinha ligações desde La Paz. Permaneceu durante dez dias na Capital paraense, seguindo, depois, para Macapá, onde passou a trabalhar na mina de diamante da "Icomi", descolocando-se, porém, com freqüência para Belém. Até que precisou viajar para o Rio. Seu amigo Carmelo recomendou-o, aqui, ao patrício Carlo Leotta, residente na rua Pedro Américo 403, pessoa que, depois de percorrer, com êle, vários hotéis, conseguiu-lhe hospedagem no "Hotel Imperial", na rua do Catete. Uma vez resolvido o problema de sua localização, Guido foi procurar Carlos Guimarães, no escritório que êste mantém na Avenida Almirante Barroso, 6, 15.º andar, sala 1503 e que tem, também, um escritório na Avenida Getúlio Vargas, em Belém, escritório êsse onde Guido fazia "ponto", quando ia à capital paraense. Feitos êsses contactos e outros já apurados, também, pela Polícia, Guido passou a trabalhar para estabelecer nova rêde de contrabando que atuaria rigorosamente dentro do plano que êle mesmo urdia, plano feito com o mais rigoroso cuidado, com emprêgo, inclusive, de mapas de tôda a região amazônica. Sentindo, porém, o perigo que representava sua permanência no Brasil como Antônio Consulich Valentim já que sua preocupação maior era evitar que soubessem de suas atividades na Bolívia. E, como achava que seria indispensável manter ligações com os contrabandistas que atuam naquele país só havia, mesmo, um remédio: era readotar o nome antigo ou seja, a verdadeira identidade. Por intermédio de sua mãe, Angela Perternela, residente na cidade de Lignogo, província de Verona, na Itália, onde nasceu, Guido já anistiado pelos crimes políticos que o haviam envolvido em processos, naquele país, conseguiu sua certidão de nascimento, certificado de serviço militar e fôlha negativa de antecedentes criminais, documentos êsses que levou ao Consulado italiano, nesta Capital, com propósitos de regularizar sua situação. Enquanto esperava solução para sua pretensão, fazia "ponto", durante quase todo o dia, no escritório da Avenida Presidente Vargas, 529, 8.º andar, sala 801, escritório êsse pertencente aos italianos Carlo Leotta e Carlos Grasso.

UMA MULHER ATRAPALHOU TUDO

Todos os planos de Guido, no entanto, foram por terra, embora pareça mentira, por causa de uma mulher. E' que além de tôdas as complicações em que se envolveu, na Bolívia, Guido arranjou, também, uma outra de natureza sentimental. Para infelicidade sua a mulher por quem se apaixonou, em La Paz, era apaixonada de seu patrício, Primo Miraglia. E, êste, preterido na disputa, andou procurando o antigo companheiro para um desfôrço. A êsse tempo, porém, Guido embarcou, com Ranse Harb. Quando êste voltou a La Paz contando o que ocorrera, durante a viagem e dizendo, inclusive, que o patrício atravessara para o Brasil, Primo sentiu que era chegada a hora para a grande vingança. Procurou as autoridades bolivianas, acusando-o como terrorista que teria vindo para o Brasil com propósito de assassinar o presidente da República. Procurado, assim, por todos os lados, o homem acabou prêso nesta Capital, precisamente no escritório de seus amigos Carlo Leotta e Carlos Grasso. Morria, assim, no nascedouro a sua nova e grande aventura.

ENVOLVIDO O PREFEITO

Nas declarações prestadas na Polícia Guido afirmou que logo ao chegar ao Rio, procurou entrar em contato com os dirigentes da CACEX com propósito de conseguir licença de importação de motores, bicicletas, aparelhos de televisão, máquinas de costura, etc. As importações, segundo afirma, seriam financiadas pelo sr. Rodolfo Chermont, prefeito da cidade paraense de Chaves, conhecida como a pérola do Marajó e grande comerciante em Belém do Pará. O prefeito Rodolfo Chermont ao que afirma Guido Antoniolle adiantou-lhe, inclusive, trinta mil cruzeiros para as suas despesas, nesta Capital.

Outras notícias de Polícia na 8.ª página

Vale a pena ver a NOVA LOJA da R. Quitanda, 30

A mais moderna casa de roupas elegantes da cidade.

Casa Tavares

COM VISTAS AO PREFEITO

QUINZE FAMÍLIAS À ESPERA DA BOA VONTADE DA PREFEITURA

Há seis dias encontram-se ao desabrigo — Os próprios engenheiros da P.D.F. verificaram o perigo de desmoronamento do prédio, porém, até hoje, nenhuma medida foi tomada — O perigo é tão grande que até o tráfego foi desviado, temendo os peritos que a simples trepidação faça ruir o edifício

Desde o dia 29 de junho último o prédio de número 226, da Rua Almirante Baltazar, em São Cristóvão, ameaça cair. O fato foi noticiado, no dia seguinte os engenheiros da Prefeitura estiveram no local, condenaram o edifício, tomaram providências preliminares, porém, até hoje nada mais se fêz em favor não só dos moradores daquele prédio, como dos que residem no prédio vizinho, o de número 232, que estão sèriamente ameaçados.

Sentindo que nada de prático a Prefeitura desejava fazer, os moradores do 232, em número de quinze, dirigiram um memorial ao prefeito, apelando pára que fôssem tomadas urgentes medidas. Não tiveram, porém, a sorte de avistar-se com o governador da cidade e resolveram enviar o apêlo pelas colunas do Correio da Manhã.

O HISTÓRICO

No referido memorial dizem os moradores do prédio 232 — entre êles o nosso famoso atleta Ademar Ferreira da Silva — que há vários meses o edifício número 226 vinha ameaçando ruir sem que os seus proprietários tomassem a mínima cautela para salvaguardar a vida dos que ali residiam. Com os dias chuvosos que tivemos, ocorreram inúmeras infiltrações nas fendas existentes em suas paredes, acentuando-se sèriamente a inclinação da parede externa, que já atinge a trinta centímetros.

Os fatos estavam neste pé, quando a Caixa Econômica resolveu efetuar reparos em três apartamentos do referido prédio, na parte da frente, sem contudo tomar as medidas de segurança necessárias para que êle não venha a desmoronar, ou continue ameaçando ruir a qualquer momento. Com o desenrolar dos trabalhos foram partidos os rebocos da parede da frente e parte da parede lateral esquerda, quando, então, se pôde observar que não existe um só amarramento de colunas nas paredes principais do prédio que tem três andares. Também a liga utilizada na junção dos tijolos, quase se pode dizer que o cimento usado para a mesma foi em quantidade tão insignificante que pode ser desfeita a um simples toque de mão.

INTERDIÇÃO DA RUA

Adiantam mais os moradores que no dia 30 de junho último compareceu uma turma da Engenharia da Prefeitura que pediu a interdição imediata da Rua Almirante Baltazar, pois que, a simples trepidação de um veículo que por ali passasse poderia ocasionar o desmoronamento do edifício.

Além disto os engenheiros declararam que, de acôrdo com o que lhes fôra dado observar o prédio estava em condições de ruir a qualquer momento, por isso o laudo seria no sentido de que o mesmo fôsse demolido imediatamente, pois a não ser assim a sua queda iria afetar o 1.º andar e o andar térreo do edifício vizinho, isto é, o de número 232.

Quinze famílias, então, foram desabrigadas deixando seus, pertences no edifício, até que a Prefeitura resolvesse demolir o prédio vizinho. Até o presente, no entanto, passados que são seis dias, nenhuma medida foi tomada no sentido de minorar a situação aflitiva das referidas famílias, que correm o risco de perder todos os seus haveres.

Aqui fica o apêlo daqueles moradores, esperando-se que o sr. Negrão de Lima tome as providências necessárias.

O VIGIA ERA O LADRÃO

Prêso em flagrante na madrugada de ontem

Há tempos vinham os diretores da Companhia Fornecedora de Materiais de Construção Wassein Ltda desconfiando da conduta do vigia da emprêsa, João Martins, de 43 anos, solteiro. E' que vinha desaparecendo, quase diàriamente, grande quantidade de material e, como o vigia residisse no próprio depósito, as suspeitas, como era óbvio, recaiam sôbre êle.

Na madrugada de ontem os diretores tiveram a confirmação de suas suspeitas. O guarda municipal 2.169 surpreendeu João em flagrante, quando êste deixava aquele depósito dirigindo um caminhão da firma.

Desconfiado de que alguém saísse da Companhia altas horas da noite, o guarda abordou o vigia e, como êste não desse respostas convicentes, levou-o ao 24.º Distrito Policial, onde o comissário de serviço verificou que no interior do veículo encontrava-se grande quantidade de tijolos madeiras. Em poder de João as autoridades encontraram duas pistolas FN e uma outra militar de calibre 45, as quais disse o vigia ter comprado de um soldado do Exército. Após se. ouvido em cartório, o vigia foi trancafiado no xadrez, onde aguardará destino conveniente.

TERRÍVEL VINGANÇA DO PADEIRO

Despedido sob a acusação de furtar um quilo de farinha — Matou a tiro o ex-patrão, a sogra e um filho do mesmo — Matou-se antes de ser prêso

MILÃO, 5 — Segundo tudo indica, um quilo de farinha de trigo ocasionou a terrível série de circunstâncias que culminaram com a morte de 5 pessoas e ferimentos em outras cinco, conforme ontem noticiamos.

Três anos atrás, segundo informou a polícia, o padeiro Agostinho Saporiti despediu seu ajudante, Giuseppe Molinari, sob a acusação de haver o mesmo lhe roubado um quilo de farinha. O padeiro não denunciou o roubo à polícia, porém se recusou a pagar ao empregado a indenização a que tinha direito.

Molinari encontrou outro trabalho, porém mais tarde foi despedido. Em seus esforços por encontrar nova ocupação, Molinari teria chegado à conclusão de que o prejudicavam as más referências que dava Saporiti sôbre sua pessoa, e anteontem se vingou de maneira terrível.

Molinari entrou em um restaurante da vizinha localidade de Busto Arizio. Conduzia na mão u'a mala. Depois de beber uma garrafa de vinho tinto, sentou-se junto a uma mesa e tranqüilamente retirou da mala um revólver "Sten". Ante o espanto dos tranqüilos fregueses do restaurante, carregou a arma e amarrou várias granadas de mão na cintura. Em seguida abondonou o estabelecimento, sem pagar a despeza.

O CRIME

Molinari se dirigiu para a padaria de Saporiti e ali encontrou o filho de seu ex-patrão, Renzo, detrás do balcão. Rina, a sogra de Saporiti, enchia de pão uma cesta. Molinari abriu fogo contra os dois. Saporiti acudiu, ao ouvir os estampidos, e foi abatido também. Em seguida, o assassino chegou à janela e fêz vários disparos contra as pessoas que se encontravam do lado de fora.

A polícia o encurralou, porém Molinari matou um polícia que procurava persuadí-lo a render-se. Finalmente, pôs têrmo à vida quando a polícia começava a lançar bombas de gases lacrimogênios para obrigá-lo a sair da padaria. U.P.

O RÉU NÃO PAGARÁ O LANCHE DOS JURADOS

GOIANIA, 5 — A Câmara Municipal desta capital, acaba de aprovar projeto oriundo da Prefeitura dispondo sôbre a abertura de um crédito especial destinado ao pagamento do lanche servido aos jurados, que até aqui era pago pelo réu. Asp

Europa e Oriente Médio

Excursão sob o patrocínio do jornal "FANFULLA" e a organização da

CIELMAR

- SAIDA: 12 DE AGÔSTO, NO TRANSATLANTICO "AUGUSTUS".
- 4 ITINERARIOS DIVERSOS, COM VISITA A 15 PAISES
- PERCURSO TERRESTRE EM ÔNIBUS DE LUXO
- VIAGENS NO MEDITERRANEO EM PRIMEIRA CLASSE
- PREÇOS A PARTIR DE Cr$ 84.000,00, TUDO INCLUIDO.

INFORMAÇÕES E INSCRIÇÕES:

RIO DE JANEIRO — AGÊNCIA GERAL (Dep. CIELMAR) Hotel Ambassador — Fones 42-9918 e 32-8181

SÃO PAULO — CIELMAR TURISMO LTDA. Pça. da República, 171 (Ed. Eifel)

BELO HORIZONTE — WALTER LTDA. (Dep. CIELMAR). Rua dos Carijós, 105 F. 2-2224

74078

você esteve magnífica...

domingo no

opacabana palace

com aquele conjunto que *Après-Midi* criou exclusivamente para Você...

Après-midi

a boutique da mulher verdadeiramente elegante

Avenida Nossa Senhora de Copacabana, 1093-B
Avenida Atlântica, 1782-G
(ao lado da piscina do Copacabana Palace)

Vocação estudantil

O ministro do Trabalho determinou, ontem, em caráter de urgência, a execução de medidas destinadas a evitar o desemprêgo em massa e a conter o preço das utilidades. O mesmo vespertino que anunciou a decisão enérgica do sr. Parsifal Barroso acolheu em suas colunas as declarações de um líder do PSD, segundo as quais "mais urgentes do que simples reformas é o problema da alta do custo da vida". Tanto o desemprêgo em massa de trabalhadores quanto a elevação dos preços correm por conta do salário mínimo. Chegamos a um tal ponto de desorganização e ausência de defesa dos interêsses populares que, à simples enunciação da revisão salarial, sobem os preços. E êles voltam a subir quando empregadores e empregados discutem reajustamentos, para tornarem a se elevar quando os novos níveis salariais entrarem em execução. Contra a especulação desenfreada, não agem os órgãos governamentais que têm a missão de policiar o custo das utilidades. Exemplo edificante desta incúria é o Mercado Municipal, a encarecer brutalmente os gêneros alimentícios.

A represália do desemprêgo, anunciada oficialmente, e já posta em ação antes mesmo de entrarem em vigor os novos níveis salariais, comprova a crise de autoridade em que se afunda o país. Por outro lado, para acentuar ainda mais esta crise de govêrno, aí está o espetáculo clamoroso da rêde de contrabando estendida impunemente, de ponta a ponta, sôbra tôda a Nação. As provas èvidentes da desorganização sucedem-se em parada sinistra.

Não chegaríamos a um fim, se nos dispuséssemos a arrolar todos os sintomas da desagregação brasileira. Mas cremos que diremos tudo ou quase tudo mencionando que, vivendo do café, não fomos ainda capazes, sequer, de delinear uma política de preservação de nossa grande fonte de divisas. A ausência de uma política cafeeira equivale a uma disposição suicida. Ainda ontem, na Câmara, a Comissão de Economia ouviu, nesse sentido, revelações estarrecedoras.

* * *

As medidas adotadas pelo ministro do Trabalho, se denotam a consciência da gravidade da hora que atravessamos, caem, de um certo modo, no vácuo da ineficácia. Problemas econômicos só podem ter solução duradoura se essa solução fôr encontrada nos quadros das leis econômicas, de inexorabilidade irredutível. Hoje, com medidas de repressão, poderemos sustar o desemprêgo ou a alta do custo da vida, mas êsses resultados serão sempre precários, de breve duração, se não secundados por medidas adequadas, e de natureza econômica, as quais, garantindo mais produção e melhor produtividade do trabalho, restabeleçam o equilíbrio nacional, tanto nas relações de trabalho e capital quanto na esfera do consumo. E infelizmente não conhecemos, até agora, um único esquema, um único plano pôsto em execução com êsses objetivos. Há quase seis meses depois da posse, vemos que as *metas* foram abandonadas ou relegadas a plano secundário. E em seu lugar apenas surgem estudos, comissões de estudos ou discursos. Ainda anteontem, no Senado, aventava-se a idéia de uma mesa redonda de todos os partidos, mas para quê? Para oferecer soluções concretas ao govêrno, já que êle não parece possuí-las? Não. Propunha-se uma távola redonda para estudar. Ainda ontem o sr. Juscelino Kubitschek falando sôbre a próxima conferência do Panamá anunciou a formação de "comissões de estudo" que examinarão seu temário. Se essa conferência não tivesse sido adiada e só agora vamos *estudá-la*, como iríamos ao conclave se não houvesse sido ela transferida? Estranho fenômeno êste de que está sendo prêso o país. De repente, Executivo e Legislativo descobrem que precisam estudar. Mas, para que, desde há tanto tempo, existem tantos órgãos técnicos, tantas assessorias governamentais ou paragovernamentais? Estudam a navegação interplanetária ou os problemas do país? E que é feito do resultado dêsses estudos? Existem apenas para efeitos de bibliografia?

* * *

Campeiam a fraude e a corrupção. Tantos freios criados à livre iniciativa, e tanta deturpação imposta ao poder legítimo de intervenção estatal, promoveram êsse pandemônio administrativo em que se engolfa o país. Diante dêle, em face dêle, o govêrno perplexo, resolve estudar; o Congresso, atônito, resolve estudar. Mas, enquanto um e outro se apegam a essa estranha e súbita vocação estudantil, o país caminha a passos largos, para um futuro imprevisível.

JUSTIÇA

Há poucos dias focalizamos o excessivo individualismo dos nossos Códigos e de tôda a legislação em vigor. E já surge novo fato para confirmar a tese e tornar mais urgentes as reformas sugeridas.

Prestando ouvidos ao clamor geral, a COFAP tinha congelado os preços dos colégios particulares. Centenas dêsses colégios impetraram mandados de segurança contra a medida. Concedeu-os o juiz da 3.ª Vara da Fazenda Pública. Fundamenta-se a sentença na impossibilidade legal de submeter as taxas escolares à intervenção econômica. Esta última só seria admissível, diz o juiz, com respeito aos "preços de gêneros de primeira necessidade, sempre que dêles houver carência".

Não é agradável o dever de argumentar contra sentenças. Fazendo-o, só nos inspira a necessidade de esclarecer o caso, embora sem esperança de que os argumentos mais fortes possam prevalecer contra a letra da lei impiedosa.

"Sempre que dêles houver carência", diz o juiz. Ora, milhares de pais, todos os anos, deixam de matricular os filhos nas escolas públicas por falta de vagas. O número dos colégios oficiais é irrisório, o que torna o ensino particular um complemento indispensável. E, sendo assim, não haveria, quanto ao ensino, carência?

Mas, diz o juiz, o ensino não é gênero de primeira necessidade. De primeira necessidade são a carne, o arroz, o feijão, o açúcar e uns poucos outros artigos de que o corpo precisa e cujos preços a COFAP não consegue controlar. Mas a educação das futuras gerações brasileiras, esta não é artigo de primeira necessidade. Que os brasileiros de 1970 e 1980 sejam ignorantes! Não importa. O Estado existe para garantir a economia interna dos colégios particulares. O resto é silêncio, analfabetismo e cultura jurídica.

Mas não adianta reclamar contra o juiz da 3.ª Vara da Fazenda Pública. O magistrado está cumprindo seu dever: ministra justiça conforme a letra da legislação em vigor. E entre os dispositivos dessa legislação não se encontra artigo que, citando o apóstolo, diga que o espírito vivifica, enquanto a letra mata. Por isto é que o produto final da máquina judiciária é, tantas vêzes, a injustiça.

Já temos citado exemplos. Agora há mais êste. Raras são as provas em contrário. A lei é mesmo assim. E a Justiça parece êsses garções que, fazendo a conta, sempre se enganam em prejuízo do freguês. Só que os erros da Justiça são mais funestos que os do restaurante. Têm efeito de insuportável camisa de fôrça que impede o movimento de evolução econômica e social do país.

* * *

Precisamos curar os males psicológicos de uma justiça que sabe legalizar tudo, menos a verdadeira Justiça.

Tópicos & Notícias

O TEMPO — Previsões para o Distrito Federal — Tempo instável, com chuvas e trovoadas. Temperatura estável. Ventos variáveis, com rajadas frescas. Máxima, 28.7. Mínima, 18.9. (Serviço de Meteorologia do Ministério da Agricultura).

Nacionalismos

O sr. Juscelino Kubitschek julgou necessário interpretar o seu claro discuro de Ribeirão Prêto. Dos jacobinos e comunistas, recebeu ataques, em virtude de suas definições. Dos nacionalistas não-jacobinos, mereceu aplausos.

Como não quer desagradar ninguém, disse o que disse ontem na entrevista aos jornais, desdizendo o que dissera em Ribeirão Prêto. O bom-mocismo do presidente da República é um mal incurável. A nação até hoje não sabe qual é a orientação do seu presidente, que, ao reinterpretar-se, confundiu mais ainda.

Malas prontas

Um sr. Puga, chefe do Mercado Municipal, falando na Associação Comercial do Rio, solicitou (da nota distribuída pela entidade) a intervenção da Casa junto ao govêrno para que seja evitado o fechamento do *polvo* antes de que se instale novo empório que "assegure ao abastecimento da cidade o fornecimento dos gêneros distribuídos" pelo mesmo Mercado e os quais, "estatìsticamente, reúnem 80% do total consumido pela população carioca!". Vejam isto: 80% dos gêneros que consumimos estão em mãos confessadamente dos donos da Praça D. Manoel! Como o conseguem se não passam de pobres comerciantes sem recursos, conforme êles próprios em publicidades pagas se alegam? Os *pugas* até hoje afirmavam que a campanha sôbre o Mercado visava a favorecer terceiros; agora, coitados, aparecem dispostos a esperar que sejam substituídos; contanto que não haja intervenção imediata...

A intervenção tem de vir. O govêrno, como provamos, possui recursos suficientes para garantir o abastecimento sem que os *pugas* sejam necessários. Até hoje, êles se têm limitado a esvasiar os bolsos dos consumidores escorchados e dos lavradores explorados. Tirem o cavalo da chuva e que vão arrumando as malas.

Autonomia apressada

A sabedoria popular costuma dizer que a pressa é inimiga da perfeição. Em verdade.

Nos últimos dias houve grande açodamento em se votar a autonomia do Distrito Federal. Tudo se fêz sob a euforia dos bravos autonomistas.

A questão, porém, é que, na confusão e no tumulto, não houve quem reparasse no art. 25 da Constituição, isto é, sendo o Distrito Federal administrado por um prefeito eleito pelo povo, continuarão, entretanto, a sua organização administrativa e a judiciária, como as dos Territórios, a se regularem por lei federal, observados os princípios que regem a Justiça dos Estados. Assim, o Distrito Federal é e não é autônomo. Tem autonomia para eleger o seu prefeito. Mas não a tem para se compor administrativa e judicialmente, o que é constitucionalmente uma prerrogativa do Congresso Nacional.

Ainda as traduções portuguêsas

O projeto de lei do Congresso, que acaba com a restrição imposta às traduções feitas em Portugal de livros estrangeiros, foi encaminhado à sanção presidencial a 25 do mês próximo passado.

O presidente da República, de acôrdo com a Constituição, tem 10 dias úteis para sancionar, vetar ou devolver o projeto ao presidente do Senado para a promulgação, que é compulsória.

No caso, o prazo terminou ontem, não tendo havido qualquer manifestação do presidente sôbre o assunto.

Convém salientar que a proposição teve origem em mensagem do antecessor do atual detentor da Presidência da República.

Como reina certa confusão no expediente do Catete, de que é prova a nomeação, há pouco, de um embaixador para a República da Índia sem audiência do Senado, é provável que o projeto em questão esteja esquecido em alguma gaveta.

Daí a colaboração que oferecemos ao presidente da República, lembrando-lhe que, esgotado o prazo para a sanção ou veto, terá que devolver o projeto ao Senado, a fim de que seja o mesmo promulgado, e assim se ponha têrmo ao ato desprimoroso e discriminatório em relação às traduções portuguêsas.

Norte e Sul

Pedem as emprêsas de ônibus aumento das passagens. Não será, provàvelmente, possível recusar de todo a exigência, embora se recomende calcular, antes da concessão do aumento, os prejuízos materiais causados por novo quebra-quebra. Mas também se impõe outra pesquisa preliminar: se as emprêsas de ônibus, que desejam ver melhor remunerados seus serviços, cumprem as obrigações próprias dêsses serviços.

A resposta pode ser antecipada: é negativa. Os serviços não estão funcionando a contento. Acontece isso com a conivência das autoridades municipais.

Os demagogos do antigo Largo do Bispo gostam de tecer comparações provocantes entre a Zona Norte e a Zona Sul da cidade. Outro dia um vereador chegou a gritar que na Zona Sul as pessoas dormem em cima de colchões moles, enquanto a gente pobre da Zona Norte dorme em cima de tábuas... Acusam diretamente as autoridades municipais que favoreceriam sempre os bairros residenciais dos ricos. Mas o contrário é verdade.

Pois não há, no Rio de Janeiro, moradores menos servidos de condução que os de Copacabana. Justamente nos últimos dias, a calamidade chegou quase ao paroxismo. Mas as autoridades não fazem nada. Esperam, de braços cruzados, até que as emprêsas respondam às sugestões elaboradas pelo diretor do Trânsito.

Sugerimos que esperem, de braços cruzados, sem dar o aumento, até chegar aquela resposta, há meses esperada.

Trigo esquivo

A seção de Economia & Finanças refere-se hoje a uma carta que nos enviou o chefe de uma firma de Providência, Estado de Minas, leitor do *Correio*. Essa carta, que acompanha uma correspondência trocada entre o nosso leitor e um dos grandes moinhos de trigo desta Capital, refere-se à negativa, por parte dêste, de fornecer trigo moído ao comprador mineiro sob a alegação de que não dispunha de matéria-prima.

Aí está um problema sério. Ao que se sabe não há falta de trigo no país nem perigo de tal falta no futuro imediato. Por que então a negativa do moinho carioca? Será que as importações de trigo estão ameaçadas de um colapso? Ou trata-se de uma escamoteação de estoques para efeitos de valorização?

De qualquer forma, a informação que nos envia nosso leitor de Providência, requer imediatas medidas por parte do govêrno. Qualquer irregularidade no abastecimento de trigo sem uma justificativa conveniente pode ter as mais sérias conseqüências. Não resta dúvida de que a recusa do moinho é sobremodo estranha e mais estranha ainda a alegação de falta de matéria-prima.

Juta

Já a esta hora estão completamente dissipadas as apreensões que oprimiam os industriais sulistas quanto à suficiência de fibra para a confecção dos sacos de aniagem necessários aos teares nacionais. A planície amazônica produzirá, conforme afirmações autorizadas, os 50 milhões de quilos de juta reclamados pelas fábricas do Rio, São Paulo e Rio Grande do Sul.

No entanto, êsse estado atual pode ser imediatamente modificado se o Ministério da Agricultura não tomar, desde logo, duas medidas urgentes: a distribuição de sementes para o Amazonas no fim do corrente mês e a instalação de uma secção do Instituto Agronômico do Norte, nas cercanias de Manáus, bem no coração da zona juteira do Amazonas.

Não é possível deixar de atender, desde já, as advertências do senador Mourão Vieira de que a riqueza representada pela juta pode desaparecer de um ano para outro, bastando para tanto que naufrague o transporte que conduzir as sementes do Pará para Manáus.

Já no corrente ano, só o Amazonas produziu 25 milhões de quilogramos, podendo, em 1957 dobrar essa produção, desde que haja, em tempo oportuno, sementes para lançar à terra.

O problema está pôsto em têrmos tais que a responsabilidade de qualquer insucesso futuro recairá, exclusivamente, sôbre o Ministério da Agricultura, a quem cabe providenciar.

É pena que numa hora dessas, em que o problema, do ponto de vista agrícola, está pràticamente resolvido, os industriais estejam a brigar com os intermediários por questões de preços.

ATOS OFICIAIS

Funcionários à disposição da Comissão Parlamentar de Inquérito sôbre importação de televisões — O presidente Juscelino Kubitschek autorizou sejam colocados à disposição da Comissão Parlamentar de Inquérito, incumbida de investigar as importações ilegais de aparelhos de televisão no país, três funcionários do Ministério da Fazenda especializados em questões de comércio internacional. A autorização abrange todo o período necessário aos trabalhos de pesquisa que serão empreendidos pela Comissão em vários setores de importação. Os três funcionários acima referidos são os oficiais administrativos Francisco Badenes e Aloísio de Castro Freitas Costa, lotados na Alfândega do Rio de Janeiro, e a estatística Lucia Marinho Pirajá, lotada no Serviço de Estatística Econômica e Financeira, do Ministério da Fazenda.

Decretos no Exército — O presidente da República assinou decretos, na pasta da Guerra, mandando agregar ao respectivo Quadro o general de brigada graduado, Innade de Carvalho Tupper; e, graduando no pôsto de general de brigada os coronéis Waldemir Aranha Meira de Vasconcelos e Armando Dubois Ferreira.

Outros decretos — O presidente da República assinou os seguintes decretos:

na pasta da EDUCAÇÃO E CULTURA — nomeando, cumulativamente, professor catedrático, padrão O, da cadeira de estradas de ferro e de rodagem, do Curso de Engenharia Civil, da Escola de Engenharia, da Universidade de Minas Gerais, o engenheiro da R.M.V., Roberto Carneiro;

na pasta da SAÚDE — nomeando: farmacêutico, classe I, João Júlio de Faria; e, interinamente, escriturários, classe E, Maria de Lourdes Alves de França e Marília Pereira Vilar;

aposentando: o fotógrafo Jacinto dos Santos Coimbra; e os guardas Sátiro Targino Bezerra e Braz Francisco Trevas;

Concedendo aposentadoria, ao médico sanitarista Silvio Artur de Souza, o guarda de zona Augusto Silva de Aviz e ao guarda sanitário Elísio Pires dos Santos;

na pasta do TRABALHO — reconduzindo Hélio Alves de Araujo, na função de membro do Conselho de Recursos da Propriedade Industrial; exonerando, de diretor da Divisão de Coordenação e Recursos, do D. N. P., Clay Hardmann Araújo e nomeando, para o mesmo cargo, José Pessoa Cavalcanti;

concedendo dispensa, de representante do Ministério do Trabalho no Conselho da Delegacia do Trabalho Marítimo no pôrto do Rio de Janeiro, a Raul César Monteiro Júnior e designando, para a mesma função, Alberto Ferreira Lobato;

dispensando, de representante do Ministério do Trabalho no Conselho da Delegacia do Trabalho Marítimo no pôrto de Recife, o escriturário, classe F, Marcelo Walter Moreira; e, de suplente de representante do Ministério do Trabalho no Conselho da Delegacia do Trabalho no Pôrto do Rio de Janeiro, o assistente social, referência 25, Alberto Ferreira Lobato e designando, para substituí-lo o oficial administrativo, classe J, Wilson Júlio de Miranda;

concedendo aposentadoria a Estanislau Biznekowicz na função de referência 30 da série funcional de auxiliar;

aposentando Joaquim Alves, na função de referência 20 da série funcional de servente;

nomeando, em comissão, diretor da Divisão de Fiscalização do D. N. P. S., Clay Hardmann Araujo;

designando — membro do Conselho de Recursos da Propriedade Industrial, Francisco de Paula Watson, em virtude do término do mandato de Abert Viana Chamoum; suplente e representante dos Empregadores, no Conselho da Delegacia do Trabalho Marítimo no pôrto de Belém, Varlindo Gonçalves e Aluízio Dias Franco, respectivamente.

Decretos na COFAP e COAPs — O presidente Juscelino Kubitschek assinou decretos, na pasta do Trabalho, nomeando, representante das Fôrças Armadas na COFAP, o capitão de fragata Orlando Francisco Pinhel, em virtude da exoneração, a pedido, do major Oswaldo de Frias Vilar; e, na Comissão de Abastecimento e Preços: no Território do Acre — nomeando, representante da Imprensa, Natal de Brito, em virtude da exoneração a pedido de Geraldo Gurgel de Mesquita;

no Território do Amapá — concedendo exoneração a pedido a Clovis Pena Teixeira das funções de representante das Cooperativas;

no Território do Rio Branco — concedendo exoneração, de representante do Banco do Brasil, a Carlos Augusto da Costa Ribeiro; e nomeando, representante do Ministério da Fazenda, Jorge Walter Mendonça Viegas;

de Pernambuco — nomeando, representante da Secretearia de Viação e Obras Públicas, Galba de Almeida Matos;

de Mato Grosso — concedendo exoneração a pedido, a Antônio Ribeiro de Oliveira Bastos das funções de representante do Comércio e nomeando, para a mesma função, João Celestino Corrêa da Costa; e, de representante da Pecuária, a João Luiz de Bulhões Valadares Filho e nomeando para substituí-lo, Bento Machado Lobo;

do Maranhão — concedendo exoneração, de Miécio de Miranda Jorge do cargo em comissão de presidente e nomeando, para substituí-lo, Aristotelino de Carvalho Lago;

do Estado de Alagoas — concedendo exoneração a pedido, de representante do Comércio, a Dalmo Martins Peixoto e nomeando, para a mesma função, Luiz Alves Pinto; e nomeando, representante da Lavoura, Pedro José de Oliveira;

de Sergipe — concedendo exoneração, de representante dos Economistas, Djalma Ferreira de Oliveira; e, nomeando, para substituí-lo, Luiz Cordeiro de Morais; e,

de Minas Gerais — concedendo exoneração a João Narciso, das funções de representante do Comércio.

MINISTÉRIO DA JUSTIÇA

Negado indulto — No Departamento do Interior e da Justiça, com despachos negativos, estão os pedidos de indulto ou comutação feitos pelos seguintes condenados: Rosario dos Santos ou Donario dos Santos Rodrigues, Ramiro Candido de Souza, Mario de Oliveira, Manoel José da Silva ou Manoel Valentim, Geraldo Lopes, José de Melo, Waldir dos Anjos, Joaquim Felix ou Sebastião Antunes, José Pereira Coimbra, Nilo Eugenio Sefrim, Alcides Saldanha, João Cancio Farias dos Santos, Antonio Augusto de Paula, Alceu Domingos dos Santos, Canuto Batista, João de Deus Franco, Clodomiro Fagundes, Albino Devens, José Pedro Salustiano, Moisés Ribeiro de Araujo, Cristino José da Rosa, Antonio Candido Becker, Osmar França Telhado, Silvio Pereira dos Santos, José Firmino ou José Mineiro ou José Benedito Firmino, Stiz Anton Cotthard Flohrin, Ernesto Machado, João Batista Alves, Otílio Alves Mendes, Antonio Rosa de Avelar, João Manoel da Silva, Nelvino Soares Serafim, Sebastião Teixeira de Castro Junior e Luiz Alliatti.

Nomeação de ex-combatente — Foi autorizada a nomeação de Aldo Queiroga Galvão, ex-combatente, para a carreira de radiotelegrafista privativa do Departamento Federal de Segurança Pública.

Não obteve naturalização — O pedido de naturalização de Ana Aida Vogel teve despacho negativo.

Readmissão de servidor — Manoel Joaquim de Souza Graça Filho solicitou sua readmissão na função de servente. O despacho foi favorável.

Estrangeiros que não podem ficar no Brasil — Em virtude de lhe ter sido cassada a permanência, não podem ficar no nosso país: Dante Magnoni, italiano; Heinz Frank de Queci, alemão; Ezio Bertani, italiano; José Gioannini, argentino; Charles Joseph Moran, norte-americano, e Ruben Bekman Schiffer, polonês, todos residentes no Distrito Federal.

Portaria revogada — O ministro revogou a portaria que aprovou a tabela relativa às funções do pessoal pago à conta dos recursos concedidos à Escola João Luiz Alves.

EXTENSÃO DA RODOVIA PAN-AMERICANA

WASHINGTON, 5 — A revista "World Highways" anunciou que o govêrno brasileiro está considerando a extensão da Rodovia Pan-Americana, da Colômbia até o Brasil, na direção norte-ocidental. — I. P. S.

BANCO DO COMÉRCIO S/A
O mais antigo desta praça
Rua do Ouvidor, 93/95

Pingos & Respingos

Disse a um jornalista o escritor francês George Simenon que já perdeu a conta das pessoas que matou nas suas novelas policiais.

— Mas para matar tanta gente precisa de novelas, comenta o Nelson Rodrigues. Aposto que eu tenho matado muito mais do que êle, bastando-me duas meias colunas de jornal. E os meus homicídios são diários.

* * *

O marechal Vochilov Vorochilov, presidente do Presidium do Soviet Supremo da U. R. S. S., dirigiu um telegrama de felicitações ao presidente Eisenhower por motivo do "Independence Day".

O povo norte-americano achou imensa graça. Até a estátua da Liberdade, no seu pedestal do Hudson, soltou uma gargalhada de bronze.

* * *

O deputado Oliveira Franco apresentou um projeto de lei instituindo seis prêmios de cultura, de meio milhão de cruzeiros cada um.

Os nossos homens de letras e de ciência estão desconfiados, como os pobres quando vêem esmola grande. Não vá o projeto Franco referir-se à cultura de cereais, hortaliças, frutas, etc.

* * *

Na presente conjuntura,
Digamos a coisa exata:
Quando se fala em cultura,
É cultura "na batata".

* * *

Ao receber, numa janela do Ministério da Justiça, uma mensagem do Corpo de Bombeiros, entregue do alto de uma nova escada Magirus, o sr. Nereu Ramos fêz uma alusão pilhérica a certa frase do coronel Saddock de Sá, referente ao emprêgo de cordas para salvamento em casos de incêndio.

O coronel não gostou e desabafou com a reportagem: não achava graça na pilhéria. Pode-se afirmar que o próprio Nereu também não sorriu do *joke*. É que o ministro da Justiça é carrancudo de nascença.

Cyrano & Cia.

DIRETOR DO CENTRO DE INFORMAÇÕES DA "ONU" NO RIO

GENEBRA, 5 — Está de partida para o Rio de Janeiro, onde vai assumir o cargo de Diretor do Centro de Informações das Nações Unidas, o sr. Georges S. Rabinovitch.

O sr. Rabinovitch, que deve chegar à Capital brasileira no próximo domingo, dia 8, foi funcionário do Bureau Internacional do Trabalho, durante 18 anos; de 1941 a 1946, serviu como consultor econômico e legal junto a organizações privadas e, nesse caráter, estêve diversas vêzes no Brasil. Formado em Direito e em Economia Política, fala, correntemente o português, o francês, o inglês, o russo, o alemão e o espanhol. Entrou para as Nações Unidas em 1946, como intérprete e, agora, quando escolhido para suceder no Centro de Informações do Rio de Janeiro o diretor demissionário, sr. Douglas H. Schneider, era o Chefe do Serviço de Intérpretes da ONU. E' de na nacionalidade suíça. — F. P.

BANCO BOAVISTA S. A.
Uma completa organização bancária.

CHAMADOS PELO PREFEITO OS DIRETORES DA COMPANHIA DO MERCADO

O prefeito Negrão de Lima chamou ontem à sua presença os diretores da Companhia dos Mercados Municipais, concessionária do empório da praça D. Manoel. O objetivo do prefeito foi saber se os "pugas" estavam dispostos a entregar à Prefeitura, antes do término da concessão, as instalações do Mercado. Os diretores responderam ao sr. Negrão de Lima que não se opõem à entrega, desde que lhes seja paga e aos sublocatários, a indenização correspondente ao prazo restante da concessão.

Por outro lado, os "pugas" procuraram o prefeito para se lamuriarem e aproveitaram a oportunidade para fazer-lhe a entrega de um memorial, no qual demonstram as benemerências que distribuem em benefício do abastecimento da cidade. (Ver tópico nesta página: "Malas prontas")

NÃO HAVERÁ MODIFICAÇÕES NA COMISSÃO DE MARINHA MERCANTE

Recusado o pedido de demissão do comandante Frota

O ministro da Viação, cmt. Lúcio Meira recusou, ontem, o pedido de demissão que havia sido apresentado pelo Presidente da Comissão de Marinha Mercante, cmt. Frota. Não haverá, desta forma, nenhuma alteração na composição da Comissão e nem nas direções do Lóide e da Costeira.

O cmt. Frota parte depois de amanhã. para os Estados Unidos, afim de concluir a operação de compra de doze navios para a frota de cabotagem do Govêrno.

DEIXOU BARCELONA O "DUQUE DE CAXIAS"

BARCELONA, 5 — Prosseguindo em sua viagem de instrução, zarpou hoje do pôrto de Barcelona o navio-escola brasileiro "Duque de Caxias".

No momento da partida do navio, viam-se no cais numerosos membros da colônia brasileira radicados na Espanha. — U. P.

PAPEL DO AMAZONAS SUPRIRÁ O BRASIL

Estêve ontem com o presidente da República o governador Plínio Coelho — Várias decisões do chefe do govêrno

O presidente da República recebeu, ontem, no Catete, o sr. Plínio Coelho, governador do Amazonas e vários congressistas do mesmo Estado, que tiveram oportunidade de expor os mais importantes problemas que interessam àquela unidade da Federação.

O sr. Plínio Coelho comunicou os propósitos do govêrno amazonense de instalar no Estado uma fábrica de papel e celulose, visando ao aproveitamento do extraordinário manancial de matéria-prima existente na região. A fábrica será constituída com a participação da Superintendência do Plano de Valorização Econômica da Amazônia, do grupo liderado pelo dr. Dae Nin Tjian e da firma americana Parsons & Whittemore, a "Papel Amazonas S. A.", com o capital de quatrocentos milhões de cruzeiros, se destina a produzir anualmente 24 mil toneladas de papel linha d'água para a imprensa e 12 mil toneladas de papel comum. A produção inicial de papel linha d'água proporcionará anualmente, ao país, uma economia de quatro milhões e oitocentos mil dólares.

AUTO-SUFICIÊNCIA

No memorial que entregou ao sr. Juscelino Kubitschek, sôbre a fabricação de papel no Amazonas, o governador Plínio Coelho encarece a importância do cometimento, enquadrado no programa que o govêrno da República vem executando a fim de tornar o país auto-suficiente, através de sua libertação econômica, pelo fomento da produção e sua conseqüente transformação industrial. Por êsse motivo, solicita autorização para ser concedida licença de importação do material necessário à instalação da emprêsa no montante de oito milhões e quinhentos mil dólares. Mostra que essa operação não virá onerar a balança de pagamentos do país, de vez que, a partir do segundo ano da encomenda, a emprêsa já estará produzindo e poupando ao país quatro milhões e oitocentos mil dólares correspondentes ao papel de imprensa, de sua fabricação.

FORNECIMENTO À IMPRENSA NACIONAL

O govêrno do Estado e a "Papel Amazonas S. A." se comprometem a entregar durante cinco anos um têrço do papel de sua produção ao Departamento de Imprensa Nacional, ao preço do papel importado. Além disso, com a produção do papel de escrever haverá uma economia em divisas de dois milhões e quarenta mil dólares, anualmente.

O presidente Juscelino Kubitschek despachou o memorial, encaminhando-o ao ministro da Fazenda, e recomendando o seu estudo, por ser parte importante de seu programa de govêrno.

CONCESSÃO DE CINQUENTA MILHÕES DE CRUZEIROS

Na mesma ocasião, o presidente da República exarou despacho na exposição de motivos que lhe foi apresentada pelo ministro da Fazenda sôbre a concessão de um adiantamento de cem milhões de cruzeiros, solicitada pelo govêrno do Amazonas, como antecipação, por conta da indenização porventura devida àquele Estado, em virtude da incorporação do Acre ao Território Nacional. Nos têrmos da exposição do ministro da Fazenda, o presidente da República autorizou a concessão, inicialmente, de cinqüenta milhões de cruzeiros e, posteriormente, dos outros cinqüenta milhões, recomendando seja feita a necessária mensagem.

ABASTECIMENTO DE CARNE

Outro assunto tratado durante a audiência se refere ao abastecimento de carne à população amazonense, em face da carência dêsse alimento na região. As medidas sugeridas indicam a aquisição do produto no Território do Rio Branco e na Bolívia. O transporte seria por via aérea. Entre as providências solicitadas figura a de se permitir, para aquêle fim, o pouso de aviões bolivianos em Manaus. O presidente da República, despachando o memorial que lhe foi apresentado, encaminhou-o ao Ministério da Aeronáutica, para examiná-lo e tomar as providências necessárias.

GRUPO BOAVISTA DE SEGUROS
Cap. e Res. Cr$ 212.005.885,40

PAGAMENTOS NO TESOURO NACIONAL

Hoje: 1.º dia dos Pensionistas

A Pagadoria do Tesouro Nacional efetuará hoje o pagamento das seguintes fôlhas do 8.º dia útil.

Pensões especiais, n.ºs 6.001 a 6.011; Pensão vitalícia da Guerra do Paraguai, n.º 6.020; Diversas pensões reunidas, 6.101 a 6.106.

Pagadores do Tesouro efetuarão o pagamento nos Ministérios da Saúde e da Justiça.

ECONOMIA & FINANÇAS

CRESCIMENTO DEMOGRÁFICO

Ultrapassamos já a casa dos 60 milhões de habitantes. Em 1 do corrente, segundo as estimativas do IBGE, a população brasileira deve ter atingido a 60.080.000 pessoas, cifra bastante significativa. Há 16 anos, a população do país era de 41 milhões, e de 52 milhões há seis anos. Em 1960 deveremos alcançar a casa dos 66 milhões de habitantes, que serão provàvelmente 75 milhões em 1980 e mais de 100 milhões no ano 2.000. E' realmente vertiginoso o crescimento demográfico do país, que, por sinal, é dos mais destacados na região de maior crescimento populacional do planeta — a América Latina.

Para o Brasil o problema constituído por êsse forte incremento demográfico não está, evidentemente, na questão da densidade geográfica, isto na disponibilidade de espaço para conter uma população já tão numerosa. Embora seja relativamente pequena a disponibilidade imediata de terra arável e não muito acentuada a que poderá tornar-se disponível por obras de irrigação e correção dos solos, temos uma área bastante ampla para suportar, sem grandes problemas, população muitas vêzes superior a que habita o país no momento. A rigor, êsse crescimento seria até bonançoso, fôssem outras as condições econômicas do país e obedecesse a uma distribuição geográfica conveniente. O problema por êle constituído liga-se exatamente aos percalços da situação econômica que atravessamos e à má distribuição de nossas populações.

Num país de baixo nível de renda "per capita", um tão forte crescimento de população tem aspectos muito sérios. Exige, para que os padrões de vida não sejam rebaixados ainda mais, que a renda cresça, pelo menos em proporção aproximada ao crescimento demográfico. Todavia, como o problema maior dêsses países é constituído pelo atraso econômico relativo, que desencadeia fôrças no sentido da própria manutenção, o crescimento demográfico representa um problema de magnas proporções. Pede um crescimento da renda nacional muito superior ao seu próprio, para que a miséria não se assenhoreie do povo e para que não recue o país em sua posição internacional. Numa situação dessas, o normal, o certo é procurarem os países de baixo nível de renda "per capita" e alta taxa de crescimento vegetativo atrair para suas fronteiras poupanças externas, de sorte que o crescimento da renda se venha a processar de acôrdo com as exigências, sem que, para tanto, se descarregue sôbre os humildes níveis de consumo um impacto que, a rigor, não poderão suportar. Só assim, implementando o esfôrço interno com a colaboração de países possuidores de poupanças mobilizáveis, é que conseguem vencer os círculos de ferro do subdesenvolvimento.

No Brasil tudo indica a necessidade de considerarmos convenientemente êsse grave problema do crescimento demográfico e seus impactos sôbre a evolução econômica do país. Entre nós, a situação é tanto mais delicada quanto a péssima distribuição geográfica da população cria problemas sociais e políticos de suma gravidade, a começar pela existência dos grandes espaços vazios, que insulam acentuadamente a economia nacional. Deveríamos, pois, ter uma orientação econômica bastante sólida, que procurasse captar dentro do possível. As poupanças internas e a elas adicionar o máximo de recursos vindos do exterior para que o crescimento da população brasileira não corra o risco de transformar-se num obstáculo intransponível ao progresso do país e à melhoria de sua posição econômica no concêrto das nações.

O Brasil possue, fora de dúvidas, tôdas as condições necessárias para constituir-se num dos grandes celeiros da humanidade. Tem diversidade de climas, extensão territorial, recursos hidráulicos, possibilidades de acesso ao interior, recursos geológicos e um já promissor mercado interno. E' preciso, porém, que não deite a perder tais condições, que são de valor relativo se a capacidade criadora e reprodutora da riqueza fica prejudicada pela necessidade imperiosa de atender, mesmo em níveis mínimos, um consumo crescente pela simples multiplicação das bôcas a alimentar.

Diante de nosso acentuado crescimento demográfico, a primeira tarefa que temos pela frente é ampliar, em escala máxima, a disponibilidade de fatôres, de produção, o que só poderemos fazer de modo conveniente com a cooperação do capital de fora.

I — NOTAS NACIONAIS

1) Fertisa: Um problema delicado

O problema do financiamento à FERTISA, indústria que o govêrno mineiro procura montar para a produção de adubos e fertilizantes, assume aspectos delicados. Trata-se de um caso em si pequeno, mas muito representativo, motivo por que nos ocuparemos dêle mais em detalhe dentro em breve.

2) Trigo: Começo da escassez?

Remeteu-nos um leitor de Providência, Minas, a correspondência que sua firma comercial trocou com um moinho de trigo desta capital. Essa correspondência refere-se a um fornecimento de trigo moído que devia ser feito por firma carioca. Alegou o moinho que não poderia atender ao seu tradicional cliente por falta de... matéria-prima. De que se tratará? De falta mesmo ou de especulação altista?

II — NOTAS INTERNACIONAIS

1) Colômbia: Fomento econômico

O Banco Internacional de Reconstrução e Desenvolvimento divulgou os resultados a que chegou a missão técnica que visitou a Colômbia a convite do govêrno dêsse país. Pelo que se depreende vamos presenciar em breve um desenvolvimento da agricultura colombiana. O informe indica a possibilidade de investimentos no setor da ordem de 100 milhões de dólares nos próximos 10 anos.

2) Estados Unidos: Resultados orçamentários

Damos a seguir os resultados orçamentários do govêrno federal dos Estados Unidos nos últimos cinco anos:

Bilhões de dólares

	Receita	Despesa	Saldo
1951	47,6	44,1	+ 3,5
1952	61,4	65,4	— 4,0
1953	64,8	74,3	— 9,5
1954	64,7	67,8	— 3,1
1955	60,4	64,6	— 4,2

III — PETRÓLEO

Novos processos de refino

Nos Estados Unidos está sendo testado um novo processo de refino que permite a extração de maiores quantidades de gasolina. A inovação consiste num desintegrador catalítico de duas fases, com o qual é possível aumentar de 15 % a quantidade de gasolina extraída do óleo cru. As informações técnicas indicam que o novo processo ajuda também a suavizar a marcha crescente do custo da refinação, problema dos mais sérios para as emprêsas petrolíferas.

IV — DOCUMENTÁRIO ESTATÍSTICO

Brasil: Produção de pescado

O aumento da nossa produção de pescado tem sido realmente insignificante ante as possibilidades que desfrutamos:

	Toneladas
1946..	122,4
1948..	144,8
1950..	153,1
1952..	172,6
1954..	170,0

(Para outras informações sôbre Comércio e Produção, vejam, no 2º Caderno, a secção "Vida Comercial").

PRODUÇÃO DE CAFÉ

Diferentes os cálculos brasileiros e americanos

NOVA YORK, 5 — O representante, nos Estados Unidos, do Instituto brasileiro do Café publica um telegrama que acaba de receber do sr. Paulo Guzzo, presidente dêsse organismo, que reza o seguinte:

"O Departamento de Agricultura publicou suas estimativas quanto à produção mundial de café para o ano 1956-57. As cifras publicadas são inteiramente diferentes das que o Instituto Brasileiro do Café recebeu de várias partes do mundo, e principalmente, do Brasil. Na base de tais informações, prevemos uma colheita mundial para 1956-57 de 32 milhões de sacas, enquanto o Departamento de Agricultura dos Estados Unidos avalia-a em 41.900.000 sacas.

Quanto à safra brasileira, o primeiro cálculo fôra de 11.810.000 sacas, mas em conseqüência de fortes chuvas, essa cifra foi reduzida. O Departamento de Agricultura do Estado de São Paulo diminui sua avaliação inicial em um montante variável entre 7.600.000 e 6.393.000 sacas. Reduções comparáveis são assinaladas nos outros Estados produtores de sorte que a colheita brasileira ultrapassará em muito pouco o total de dez milhões de sacas". — F. P.

MAGIA:

Querem fazer casas de veraneio passar por lavouras

Uma desapropriação que esvaziaria os cofres da Prefeitura — Roubar areia é negócio da China — Até vereadores compram posses fictícias

Corre na Câmara Municipal projeto de desapropriação de autoria do vereador Geraldo Moreira que pretende, simplesmente, fazer com que a Prefeitura sugue de seus minguados dinheiros uma quantia por alguns calculada em 3 bilhões de cruzeiros para que proprietários de casas de veraneio em Sepetiba (sob a alcunha de lavradores) recebam gratuitamente a terra que ocupam, na qualidade de posseiros.

NEGÓCIO RENDOSO

Alguns antigos moradores da praia do Recôncavo, em Sepetiba descobriram negócio rendoso: vendem aos incautos a posse de terrenos que não lhes pertencem, inclusive passando procuração em cartório. Dessa maneira foi construída a maioria das três mil e quinhentas casas que existem no local, cujos donos vêm agora pedir desapropriação. Lavouras mesmo, só existem três: dois coqueirais e um velho laranjal. Em tôda área da fazenda da qual a praia faz parte, existem 134 lavradores, produzindo mercadorias no valor de 240 mil cruzeiros por ano, o que atesta a incipiência da lavoura da região. Por outro lado, os vereadores Indio do Brasil e Miécimo da Silva, o ex-vereador Breno da Silveira e parentes do vereador Waldemar Viana, possuem terrenos ou casas em Sepetiba. Os próprios posseiros reconhecem o direito dos legítimos donos da terra e, em suas escrituras de venda de posse, o declaram. Apenas dois dêles pediram "uso capião", um para ver-se livre de processo criminal contra êle movido por roubo de areia.

Terras arruinadas
A areia vai, o buraco fica

O ROUBO DE AREIA

A areia quartzosa da praia de Sepetiba é procurada pelos industriais de vidro por apresentar qualidades especiais, só, podendo ser vendida mediante licenca do Ministério da Agricultura. No entanto partes da praia estão transformadas em lagunas, pois os que estão em terrenos próximos às areias, pouco se incomodando com formalidades burocráticas, vão enchendo caminhões que são despachados para as construções da zona sul. Essas transações são feitas sem nenhum segrêdo. Os buracos ficam como testemunhas.

TERRAS DEVOLUTAS NA VIZINHANÇA

As propriedades que se pretende desapropriar são: a fazenda Piaí, com uma área de 16 milhões de metros quadrados que está sendo loteada; terras pertencentes à Rádio Braz, de área superior a 4 milhões de metros quadrados e onde estão localizadas inúmeras torres de telégrafo internacional, 2 milhões de metros quadrados pertencentes a uma emprêsa que já loteou e vendeu grande parte, e demais pertencentes a outra companhia, com área de 1 milhão e 600 mil metros quadrados já loteada.

E' interessante notar que a Municipalidade possui, nas proximidades, muita terra devoluta que poderia ser transformada em lotes agrícolas, caso o objetivo da desapropriação fôsse, realmente, ajudar a agricultura local.

Aprovado...

(Conclusão da última página)

Dec.-lei n. 2.878, de 18 de dezembro de 1940, decreto n. 25.474, de 10 de setembro de 1948 e lei n. 313, de 30-7-48 e isentas da tributação estabelecida no art. 3.º as importações de veículos de que trata esta lei, quando a respectiva licença de importação houver sido obtida mediante a licitação de divisas ou o pagamento de sobretaxa, previstos na lei n. 2.145, de 29 de dezembro de 1953.

Art. 15.º — E' facultado a todo lavrador ou criador, em trabalho ativo na terra, devidamente registrado na Secretaria de Agricultura de seu Estado e no Ministério da Agricultura, importar diretamente um trator, devidamente equipado, até a potência de 60 H.P.

§ 1.º — O trator aqui referido não poderá ser revendido e se destinará exclusivamente ao uso próprio do importador.

§ 2.º — Igual faculdade será concedida às Associações Rurais e às Cooperativas Agrícolas, até o máximo de 5 tratores.

§ 3.º — Serão de 4% "ad valorem" os direitos aduaneiros que incidem sôbre os tratores importados de acôrdo com o presente artigo.

§ 4.º — O Executivo regulamentará a execução dêste artigo dentro do prazo de 60 dias.

Art. 16.º — Independe de licença de importação a bagagem dos viajantes que compreenda ùnicamente roupas, objetos e móveis domésticos de natureza diversa, desde que tal bagagem não seja de valor superior a 70 mil cruzeiros, calculados pela taxa do câmbio oficial.

Art. 17.º — As importações feitas nos têrmos desta lei serão aplicadas as taxas portuárias que estavam em vigor a 31 de dezembro de 1955.

Art. 18.º — Esta lei entrará em vigor na data da sua publicação, revogadas as disposições em contrário."

PÉROLAS CULTIVADAS LEGÍTIMAS

Colares de pérolas e pérolas sôltas, grande sortimento, importação direta a preços baratos. AVENIDA RIO BRANCO, 173-4.º andar. 80094

OS TRANSPORTES DO DISTRITO FEDERAL

E A FIXAÇÃO DO SALÁRIO MÍNIMO

A FEDERAÇÃO DAS EMPRÊSAS DE TRANSPORTES RODOVIÁRIOS DO LESTE-MERIDIONAL DO BRASIL, órgão dos empregadores dos Transportes, no plano sindical, não obstante reconhecer como de justiça, a necessidade imperiosa da revisão do salário-mínimo, a fim de reajustá-lo ao custo de vida atual; face às transformações resultantes da espiral inflacionária, ainda assim, não pode, pacificamente, concordar com a imposição de um salário mínimo na ordem de Cr$ 4.000,00, para os seus federados no Rio de Janeiro, em virtude da situação de sacrifício que vem suportando a classe, assoberbada de impostos, contribuições sociais, tabelamento, reequipamento difícil e oneroso e tudo o mais, em virtude da crise econômico-financeira que é do conhecimento do público.

Efetivamente, o salário mínimo que vem de ser escolhido pelo Presidente da Comissão de Salário Mínimo para esta cidade, bem diferente da base indicada pelas conclusões do SEPT, órgão oficial do Ministério do Trabalho, Indústria e Comércio e da Fundação Getúlio Vargas, será responsável pela dispensa em massa de empregados, pelo agravamento da situação do Transporte, já de si precária e que, dificilmente, suportará êste novo ônus.

A afirmação, longe de constituir ameaça ou expediente impressionista, ao contrário, focaliza uma realidade fácil de se verificar, com simples apêlo à memória, a fatos recentes em que se tem envolvido o Transporte e principalmente considerando-se a disparidade entre os níveis do Rio e São Paulo.

Portanto, solidários com os colegas da Indústria e do Comércio, vêm a público a Federação dos Transportes, por julgar de seu dever, acompanhar, dentro do direito, em defesa dos interêsses da economia nacional e na preservação dos Transportes no Distrito Federal, combatendo, destarte, as conseqüências de u'a medida precipitada que longe de atender as classes dos trabalhadores, só poderá contribuir na piora de suas condições pela crise em que todos, empregados e empregadores, nos debatemos e que, por certo só poderá agravar-se na hipótese de vir a prevalecer aquela decisão.

FEDERAÇÃO DAS EMPRÊSAS DE TRANSPORTES RODOVIÁRIOS DO LESTE MERIDIONAL DO BRASIL

MATHEUS DE SOUZA MENDES

3604

NO MUNDO POLÍTICO

(Conclusão da última página)

o gabinete de v. exa. convenha com o meu. Cordiais cumprimentos." Asp.

JOÃO GOULART NO URUGUAI

MONTEVIDÉU, 5. Os sr. João Goulart, vice-presidente do Brasil, formulou declarações aos jornalistas sôbre o sistema colegiado de govêrno do Uruguai.

O sr. Goulart explicou seu interêsse sôbre o govêrno pluripessoal, acentuando que se estuda no Brasil a possibilidade da implantação dessa fórmula.

O vice-presidente brasileiro realizou verdadeiro inquérito entre os jornalistas, os quais passaram assim a ser entrevistados, manifestando em sua maioria sua aprovação ao govêrno colegiado.

O sr. João Goulart afirmou que se estuda no Brasil a reforma constitucional. Declarou-se partidário da solução nacionalista da "Petrobrás", assim como de ter o Brasil relações comerciais com todos os países, inclusive a URSS, aprovando pessoalmente a atitude do Uruguai, que não restringe suas relações comerciais com ninguém.

Sôbre o Uruguai, o vice-presidente brasileiro expressou a vontade de intensificar as relações comerciais e proceder a uma ampla colaboração mútua. F.P.

CONVENÇÃO NACIONAL DO P.L.

Será instalada, no dia 7 do corrente, a terceira Convenção Nacional do Partido Libertador, com o seguinte programa:

Dia 7, às 15 horas e 30 minutos — Instalação e entrega das credenciais dos delegados; eleição da mesa diretora da convenção.

Dia 7, às 17 horas — Exame do relatório administrativo e das contas; discussão e votação das emendas propostas aos Estatutos; relatório político do presidente do partido.

Dia 8, às 9 horas — Eleição e posse do Diretório Nacional; moções políticas e assuntos diversos.

Dia 8, às 17 horas — Reunião do novo Diretório Nacional, para eleição do presidente, vice-presidente, secretário-geral e Gabinete Executivo.

DERROTA DO PSD EM SANTA CATARINA

FLORIANÓPOLIS, 5. Nas eleições para prefeitos e vereadores, em Braço do Norte a UDN, conseguiu derrotar o PSD, elegendo um prefeito e cinco vereadores, enquanto que o PSD, elegia, apenas dois vereadores. Asp.

PAIM AFIRMA QUE VAI SER MANTIDA A INTERVENÇÃO

PÔRTO ALEGRE, 5. Falando à reportagem, a respeito dos últimos movimentos político-partidários que agitam a seção gaúcha do PSD e, também, em resposta as declarações formuladas no decorrer desta semana por vários líderes de seu partido, em tôrno do problema pacificatório, declarou o sr. Paim Filho, presidente da Comissão de Reestruturação do Diretório Estadual daquela agremiação política que "em face de alarmantes boatos que vêm percorrendo o Estado, vimos recebendo pedidos de esclarecimentos, por parte de correligionários nossos. E o mais retumbante prende-se à inconcebível invencionice de que o senador Benedito Valadares, vice-presidente do Diretório Nacional do PSD, com a partida para os Estados Unidos do seu presidente almirante Ernani do Amaral Peixoto, promoveria junto ao Diretório Nacional a dissolução da Comissão de Reestruturação do Diretório Regional dêsse partido, seção do Rio Grande do Sul "ad-referendum" da Convenção Nacional".

Em seguida, frisou que essa história visa a alarmar os órgãos da reestruturação, ora em formação, sob a atoarda de que se processaria, assim, a chamada pacificação, com a adoção dessa medida.

Finalizando, declarou o sr. Paim Filho: "A Convenção Estadual para a Reestruturação do Diretório Regional, realizar-se-á, dentro do prazo legal, ainda neste mês de julho, em data a ser fixada pela Comissão de Reestruturação do Diretório Regional, em reunião a 9 do corrente". Asp.

DESFALQUE NA CÂMARA DE SÃO PAULO

SÃO PAULO, 5. Segundo estamos informados, a comissão de contabilistas encarregada de fazer um levantamento contábil na tesouraria da Câmara Municipal de São Paulo, confirmou a conclusão a que chegou a comissão especial de vereadores de que realmente houve um desfalque de três milhões de cruzeiros na caixa da edilidade paulistana.

Sabe-se que o resultado dos trabalhos dessa comissão foi entregue ao presidente Elias Shammas que, possìvelmente, convocará uma reunião extraordinária para dar conhecimento ao plenário de tais irregularidades.

Conforme já foi amplamente noticiado, essa denúncia foi feita ao tempo que presidia a Câmara o sr. William Salem que se apressou em determinar providências para o completo esclarecimento dos fatos, nomeando uma comissão de vereadores, sob a presidência do sr. Nicolau Tuma, que depois de demoradas investigações apresentou um relatório à Mesa da Câmara que, por sua vez, o encaminhou à Polícia, juntamente com os autos do inquérito em tôrno dos rumorosos fatos em que aparece como principal acusado o tesoureiro da edilidade, sr. José de Barros Júnior, atualmente afastado de suas funções. Asp.

OS VELHOS DO PR QUEREM UM LUGAR AO SOL

BELO HORIZONTE, 5. Os republicanos da velha guarda, como se intitulam os antigos militantes do partido, acabam de lançar um manifesto aos seus correligionários, revelando o propósito em que se acham de repor à frente da agremiação as suas figuras mais tradicionais. Os líderes do movimento, cujos nomes não aparecem no documento em aprêço, uma vez que surge êle sob a responsabilidade de uma chamada "Federação Republicana Artur Bernardes", rebelam-se contra o ostracismo a que a ala moça do partido atirou velhos combatentes como os srs. Ovídio de Andrade, Modesto Carvalho, Armando Ribeiro Viana e muitos outros.

O manifesto começa por arrolar as conquistas do partido e as perseguições a que estiveram expostos, principalmente depois de 1930, os seus grandes líderes do passado, dizendo a certa altura: "Não obstante, sobrevivemos e, clandestinamente, realizamos ativa correspondência com os companheiros do interior, destacando-se, entre nossos correligionários os intrépidos lutadores drs. Ovídio João Paulo Andrade, Armando Ribeiro Viana, Clarice Alvarenga, Antônio Ribeiro de Abreu, Virgílio Mendes, Modesto Carvalho de Araújo e outros, os quais, entretanto, são hoje quase desconhecidos, pois que substituídos por elementos novos que nada haviam feito para a manutenção do partido, quando êsse ameaçado de desaparecer pelas perseguições ditatoriais. Ora, isso evidentemente não é justo".

E prossegue o grito de rebelião dos velhos republicanos:

"Cumpre-nos, como velhos republicanos, reunirmo-nos de novo a fim de estabelecermos na política mineira os princípios de honra e de dignidade que foram sempre apanágios de nossos chefes, notadamente do grande e inesquecível Artur Bernardes, que morreu lutando pelo bom nome de nosso partido e engrandecimento do Brasil".

A proclamação conclui afirmando que "com êsse pensamento, uma comissão da velha guarda republicana deliberou convocar uma reunião a realizar-se na sede do Partido Republicano com todos os antigos companheiros, notadamente aquêles que sofreram com o partido os revezes da ditadura, a fim de trocar-se idéias no sentido de serem reparadas as injustiças que tamanhos descontentamentos têm causado aos intrépidos correligionários que souberam manter o partido nas horas tão difíceis de sua existência".

Essas reuniões serão a 15 de cada mês, a partir do dia 15 de julho corrente. M.

HOMENAGEM À IMPRENSA NA CAPELA DO COLÉGIO MILITAR

No dia 15 de julho, domingo, às 18 horas, será prestada na Capela do Colégio Militar homenagem à Imprensa, Rádio e Televisão, constando de missa festiva, de um agradecimento pela profícua atuação dos jornais, rádio e televisão em prol da Igreja daquele estabelecimento militar de ensino e de importante comunicação a ser feita pelo Pe. Alfir Barreto, Capelão do Colégio, a êstes órgãos de publicidade.

Convidam-se todos os que labutam nas lides da Imprensa, Rádio e Televisão para esta expressiva demonstração de aprêço e gratidão, que lhes será prestada.

PREFEITURA

A QUESTÃO DO AUMENTO PARA O FUNCIONALISMO

O governador da cidade estêve reunido na tarde de ontem, em seu gabinete, com 24 vereadores. No decorrer da reunião, foram ventilados vários assuntos relacionados com a vida administrativa da cidade, de acôrdo com a nota distribuída pelo gabinete do prefeito. Entretanto, segundo informações colhidas, foi debatida também a questão do aumento para o funcionalismo municipal, ora em discussão na Câmara dos Vereadores.

* * *

O Serviço de Engenharia Rural da Secretaria de Agricultura está concluindo o trabalho de elaboração do projeto para a reforma no mercado de Madureira.

* * *

O governador da cidade recebeu ontem, pela manhã, em audiência especial, no Palácio Guanabara, o comandante do Corpo de Bombeiros, que lhe fêz entrega da medalha comemorativa do primeiro centenário de existência daquela corporação. Na ocasião, o prefeito agradeceu a distinção de que foi alvo, reafirmando a sua simpatia pelos soldados do fogo.

* * *

O chefe do Executivo Municipal enviou à Câmara dos Vereadores mensagem acompanhada de anteprojeto de lei, solicitando a abertura do crédito de Cr$ 252.150,50, destinado a atender ao pagamento do saldo devedor do contrato com a firma construtora "Imobiliária Alves Ferreira Limitada", para construção de ginásio e oficinas, reforma de pavilhões e fornecimento de equipamento, destinado à Escola Técnico Visconde de Cairu.

* * *

Os postos coletores municipais recolheram ontem a importância de Cr$ 51.791.974,50.

DESPACHOS DO PREFEITO

Na Secretaria de Finanças: Centro Social Feminino — De acôrdo; Sociedade de Propaganda das Belas Artes — Autorizo; Caixa Beneficente do Hospital-Colônia de Curupaiti — Atende-se.

Na Secretaria de Saúde: Rosindo de Barros Lobo, Lício Vespucio Cordeiro Moletta, Isaías Gonçalves do Egito — Autorizo.

SECRETARIA DE ADMINISTRAÇÃO

Departamento do Pessoal

DESPACHOS DO DIRETOR

Ana Luiza de Souza Lacé Brandão — Concedo a licença; Maria de Lourdes Monteiro Marcíglio — De acôrdo; Dulce de Freitas Rodrigues, Cicero Lana Horta, Romualdo Simões Filho, Cremilda Guimarães de Barros, Lourival Vieira Christo — Indeferido.

SERVIÇO DE INFORMAÇÕES

DESPACHOS DO CHEFE DE SERVIÇO

Carmem Drummond Amaral — Junte as certidões referidas no recibo passado em 29-8-52, conforme processo n. 1.058.640/51; Odília Buriche Sarmento — Compareça para esclarecimentos ao 2-PS de 8 às 12 horas; Maria José Simões — Compareça ao setor I, munida de prova de idade e 2 fotografias 3 x 4 a fim de ultimar o expediente de salário família; Valdemiro Ribeira — Junte o decreto de posentadoria; Dulcina Freitas Chagas — Compareça ao setor I, munida de prova de idade e 2 fotografias 3 x 4, a fim de ultimar o expediente de salário família; Sarah Alves da Costa — Compareça para receber o R. I. D.; Helia Iris Burlamaqui de Soura Paiva — Compareça para receber o CPR; Edelvita Menezes Santos — Compareça para receber o CPR; Matheus Xavier Monteiro de Sá — Prove o parentesco; Antonio Manoel Monteiro — Compareça ao setor I, para ciência; Francisco de Paula Storino — Compareça ao 3-PS; Alberto de Sá — Compareça munido de Cr$ 10,00 de selos de expediente da PDF, a fim de receber a certidão requerida.

Compareçam para ciência — Maria Magdalena Pereira Fonseca Carvalho Peixoto, Josemar Affonso de Carvalho, Dileno Resende Chaves, Laura Maria de Jesus, Maria Virginia do Amaral, Julia Sarmento, Benedito Felix, Henrique Maron Gedeon, Laura Andrade Ferreira, Miguel Archanjo Vieira Filho, Clotilde Castro da Silva.

Compareçam para esclarecimentos — Angelina Costa da Silva, Luiz da Silva Ramos, Agnello Marques de Freitas, José Luiz Fraccarolli, Luiz Taveira Miranda.

Compareçam para ciência e receber documentos — Isaura Matta dos Santos, Diva Muller Medeiros, Mozart Barbosa Côplo, Hugo Siqueira de Sá, José Manoel Martins, Marcos Barcellos.

Juntem seu decreto de provimento — Camilo Thomé dos Santos, Satyro de Almeida Costa, Armando Araguary de Lemos, Mathilde de Seixas Vianna, Orlando Cirino.

Compareçam para receber documentos — Alvaro Samuelo, Sebastiana da Silva Nuguenin, José Cortes Real e outros filhos, Isaías de Farias, Mirtes Perissé Turons, Manoel Rodrigues da Silva, Alfredo Mauricio Buttes Teixeira.

SECRETARIA DE SAUDE E ASSISTENCIA

ATOS DO SECRETARIO

Designações e remoções — Para o Departamento de Assistência Hospitalar Anna Maria Corado da Silva; para responder pelo expediente do Departamento Municipal da Criança e do Adolescente, durante o impedimento do diretor, Taylor Vieira Schneider; e para o Departamento de Higiene Albano Pires e Alcyette Monteiro Lima Garcia.

DESPACHOS

Maria Rosa Ferreira de Senna, Edir Telles Menezes, Edwiges Pires da Luz, Eudette Caúla de Araujo Ferreira, Iracy Messias, Antonio Joaquim Guerreiro — Certifiquem-se: Rosindo de Barros Lobo, Gabriel Pedro de Oliveira, Iracy de Andrade, José Luiz Vizeu Barbosa, Noemi Pitanga Rangel, Aurea de Almeida, Léa Sarmento Silveira, José Paulo de Paiva — Aprovo a escala prêmio.

SECRETARIA DE EDUCAÇÃO E CULTURA

Departamento de Educação Complementar

ATOS DO DIRETOR

Remoções e designações — Para o Serviço de Correspondência Yara Ferraz de Góes; para o 3-EC Clélia Maranhão Garnett Santana; para a Esc. 11-8-Theonila Cavalcanti de Andrade; para o Parque de Recreação Mauricio Cardoso Maria José Dias Nogueira; e para o Centro de Recreação e Cultura Lucilia de Magarinos Silva e Zelia Silva de Moraes.

Departamento de Educação Técnico Profissional

ATOS DO DIRETOR

Designações — Para a Escola Industrial Orsina da Fonseca Abelardo de Melo Xavier da Silveira; para o Ginásio Municipal Prof. Clovis Monteiro Lucy Martins Ramos; para a Escola Amaro Cavalcanti Laura Pinto dos Santos; e para a Escola Industrial Orsina da Fonseca Yolanda do Rego Brandão.

Departamento de Saúde Escolar

ATOS DO DIRETOR

Designação e remoção — Para o IOC José Boaventura dos Santos e Mariana Abrahão.

Departamento de Educação Primária

ATOS DO DIRETOR

Remoções e designações — Provisòriamente, para a Esc. 3-8 Maria José Albergari Ciari; provisòriamente para a Esc. 11-3 Heloisa de Mendonça Cabral; para a sede do 18º DE Maria Oliveira Barbosa; para responsável pelo expediente da Esc. 9-28 Esther Muniz Guarino; para responsável pelo expediente da sede do 3º DE Durval Martins Sayão; para a Esc. 6-25 Maria Nice da Fonseca Clare; para a Esc. 1-2 Hecy Lizardo Camillo; para a Esc. 1-2 Maria Lucia Gonçalves Vidal; para a Esc. 11-8 Neusa Oliveira da Silva; para a Esc. 12-19 Dulce Ferreira Borges; para a Esc. 10-3 Emy Oddone; para a Esc. 2-9 Elza Latorre Magdalena; para a Esc. 4-19 Myriam dos Santos Rolhloff; para a Esc. 3-8 Maria Thereza da Costa Bastos Vieira; para a Esc. 3-13 Maria da Penna Brasil da Silva; para a sede do 9º DE Francisco Machado da Silva; para a Esc. 7-10 Osvaldo Pinto de Aguiar; para a Esc. 2-26 Pérola Ferreira dos Santos; para a Esc. 7-10 Adail de Souza Camucé; para a Esc. 1-3 Neuza Casares de Queiroz; para a Esc. 1-16 Ilza de Souza Santos; para a Esc. 7-5 Léa Froes Cardoso de Pinna; para a Esc. 2-10 Maria da Glória Rangel Torres; para a Esc. 3-10 Helena Bret de Souza e Mello; para a Esc. 11-8 Iza dos Santos Braga; para a Esc. 1-9 Lia Bittencourt Penna Ribeiro; para a Esc. 4-25 Laura Corinta França; para a Esc. 8-8 Laura Costa Pirassinunga; para a Esc. 2-8 Maria de Lourdes Garcia Oliveira; para a Esc. 13-6 Marisa Soares Gonçalves Pereira; para a Esc. 4-1 Lia Moura da Nóbrega; para a Esc. 7-4 Lygia Goulart Canongia; para a Esc. 2-4 Therezinha Mayworm de Carvalho; para a Esc. 8-8 Sylvia Tavora de Andrade; para a Esc. 6-12 Yolanda de Aragão Mesquita; para a Esc. 5-9 Maria Allevato Musca; para a Esc. 7-7 Norma Orlandini Gama e Silva; para a Esc. 6-9 Ilka de Souza Coelho; para a Esc. 6-4 Anuzia de Oliveira Gonçalves; para a Esc. 9-8 Maria Carneiro Thomaz Alves; para a Esc. 8-18 Delly Flores Braga; para a sede do 9º DE Andréa Puccini Lara Gonçalves Mamdim; para a Esc. 3-8 Lourdes Furtado Nunes Torraca; para a Esc. 9-3 Mary Alves da Cunha Stchegoyen; para a Esc. 5-20 Antonio Moraes; para a Esc. 6-10 Solange Cambraia de Farias; para a Esc. 4-29 Arlette Alves Borges; e para a Esc. 2-29 Bernadette Nora Corrêa de Mattos.

MONTEPIO DOS EMPREGADOS MUNICIPAIS

Será efetuado hoje, das 8,15 às 16 horas, o pagamento das seguintes propostas de empréstimos:

Por ordem do prefeito, de acôrdo com o artigo 4º do decreto 10.344, de 17-6-956 — Matrículas:

5.189	16.573	19.765	26.758
49.431	48.762	53.942	55.336
59.453	61.159	65.324	

Comuns efetivos — Código 21 — Pedidos:

7.155	7.156	7.157	7.158
7.159	7.160	7.161	7.163
7.164	7.165	7.167	7.168

Comuns extranumerários — Código 22 — Pedidos:

6.416	6.417	6.419	6.420
6.421	6.423	6.424	6.425
6.426	6.427	6.428	6.429
6.430	6.431	6.433	6.434
6.435	6.436	6.437	6.438
6.440			

Comuns extranumerários — Código 23 — Pedidos:

1.559	1.560	1.561

Comuns — M E M — Código 25 — Pedidos:

1.346	1.347	1.348	1.349
1.350	1.351		

Emergências — Matrículas:

715	788	990	1.139
1.224	2.537	1.594	1.768
1.795	2.465	2.814	4.158
4.626	4.849	4.908	5.190
5.327	5.875	5.998	6.202
6.549	6.797	6.839	6.861
7.486	7.738	7.873	8.157
8.197	8.967	9.491	9.528
10.251	10.378	10.412	10.648
10.862	11.488	11.624	11.629
11.941	11.968	12.552	12.839
12.900	12.982	14.220	14.252
14.384	14.397	15.091	15.305
15.360	15.798	15.827	15.895
16.074	16.077	16.106	16.447
16.492	16.493	16.572	16.763
17.157	17.309	17.442	18.421
18.899	18.965	19.084	19.562
20.487	21.456	21.948	22.245
22.537	22.623	22.916	22.940
24.066	25.727	24.767	25.728
25.778	26.249	26.284	26.782
27.021	27.165	27.211	27.278
27.603	27.085	29.721	28.874
29.212	29.390	29.484	28.567
29.705	29.772	29.797	30.149
30.598	30.423	30.734	31.537
31.853	32.909	32.962	33.227
34.186	34.287	34.578	34.799
34.908	35.134	35.284	35.475
35.653	35.891	36.365	36.799
37.144	37.524	37.551	37.605
37.764	37.911	37.793	38.077
38.620	38.782	38.716	39.076
37.571	37.915	40.757	43.127
43.121	43.606	43.698	43.706
44.522	44.184	44.990	45.020
45.201	45.367	45.644	45.708
45.870	46.0571	46.222	46.434
46.535	46.623	47.251	47.879
47.993	48.048	48.703	48.729
48.948	49.480	49.286	49.602
50.137	50.309	50.550	50.808
50.724	50.794	50.881	50.993
51.420	51.562	51.614	51.943
52.184	52.212	52.381	52.367
52.729	52.797	53.086	53.273
53.223	53.283	53.291	54.329
53.455	53.705	53.791	53.800
53.909	53.924	54.044	54.217
54.883	55.012	55.656	55.749
55.817	56.126	56.245	56.206
56.488	56.498	56.580	56.637
56.750	57.299	57.508	57.548
57.574	57.687	57.691	57.903
57.909	58.211	58.523	58.543
58.787	59.208	59.596	59.890
59.919	59.973	59.979	60.296
60.533	60.791	60.823	61.265
61.427	61.442	62.634	62.001
62.486	62.573	62.614	62.748
62.858	62.962	63.179	63.207
63.359	63.650	63.945	64.082
63.818	64.103	64.818	64.469
64.704	64.708	64.940	64.974
65.202	65.575	65.919	65.954
65.959	67.165	67.187	67.401
67.463	67.619	67.686	67.816
67.821	67.874	68.322	68.408
68.529	68.784	68.845	69.254
69.334	69.977	70.162	70.367
70.922	71.032	71.411	73.226
74.898	75.796	75.953	78.066
76.388	76.592	77.330	78.217
78.287	78.616	79.801	82.807
82.992	88.882	95.001	95.015
95.116	95.128	95.436	95.813
95.515	95.738	95.916	95.1013
95.1019	95.1053	95.1171	95.1213
95.1233	95.1290	95.1529	95.1839
95.2056	95.2071	95.2789	95.3424
99.208	99.396	99.407	99.429
99.545	99.574	99.652	99.667
99.673	99.707	99.928	

Casamentos — Matrículas:

19.734	52.058	52.384	77.767

DESPACHOS DO CHEFE DA DIVISÃO DE BENEFICIOS E INVERSÕES

Luiz da Silva, Sergio Ferraz Britto, Adolfo Barcellos da Silva, Lígia Barcellos da Silva, Daisy Pfefferkorn Batista da Costa, Roberto Grandamasson Salgado, Nelson Pereira da Silva, Aâmir Tavares, Antonio da Rocha Vianna, Altamiro Gomes da Silva, Carmen Maria de Lima Moutinho, João Batista de Oliveira, Marciano Francisco Neres, Lon Charney dos Santos, Anselmo Fernandes Lucas de Miranda, Pauol Arcoverde de Albuquerque Maranhão — Deferido.

DESPACHO DO CHEFE DO SERVIÇO JURIDICO

Margarida Francisco das Chagas — Compareça urgente d. Honorina de Oliveira das Chagas.

DESPACHOS DO CHEFE DA CARTEIRA DE PENSÕES E AUXILIOS

Juracy da Silva — Junte a certidão de casamento; Sebastião José Gonçalves — Compareçam as sras. Maria de Lourdes Braga e Orcidéia e Itamar; Manoel Marques Matias — Traga a prova de exclusão dos filhos mencionados na certidão de óbito de sua primeira espôsa; Manoel Valladares Pereira Gomes — Compareça, trazendo a prova de exclusão da filha Maria Helena; Djalma Cavalcanti — Compareça d. Conceição Martins Cavalcanti; Valdevino Joaquim do Couto — Junte a certidão de casamento; Adherbal da Costa Lopes, Mathilde Gomes — Habilitem-se à pensão os seus beneficiários; Romulo Lopes Teixeira — Prove a alegada despesa; Beires de Azevedo, Thomé Dias Ribeiro, Ermelinda Celestino, Joaquim Martins, Bernadette Rodrigues da Silva Oliveira, Antonio Caetano de Oliveira Junior, Martinho Caetano de Oliveira, Maria da Conceição Unzer — Compareça urgente.

Departamento dos Correios e Telégrafos

Designação, localização e transferência de funcionários

O diretor-geral, coronel Alberto Bitencourt, designou o postalista Henrique Cabral para chefiar a 6a. Seção da DR RJ, autorizou a localização do manipulante postal Humberto Marques na sede da DR CGE, sem ônus para a repartição; e indeferiu o requerimento do carteiro Estevão Pereira Mendes, sôbre pedido de transferência, por falta de amparo legal.

Processos encaminhados à Tesouraria

Foram encaminhados à Tesouraria-Geral, em 5.7.1956, os seguintes processos números:

9.283/56 — Caixas Registradoras National S.A., cheque número 147.664 — Cr$ 20.580,00;

9.282/56 — Caixas Registradoras National S.A., cheque número 147.665 — Cr$ 20.580,00.

32.873/56 — Lóide Aéreo Nacional S.A., cheque n.º 151.195 — Cr$ 10.507,30.

30.840/56 — Lóide Aéreo Nacional S.A., cheque n. 151.196 — Cr$ 845.312,00.

27.146/56 — Lóide Aéreo Nacional S. A., cheque n. 151.197 — Cr$ 10.601,50.

portes Aéreos S.A., cheque n.º 151.198 — Cr$ 44.997,40.

portes Aéreos S. A., cheque n.º 86.550/56 — Luiz Licht, cheque n. 151.254 — Cr$ 10.000,00.

32.924/56 — Transportes Aéreos Catarinense S. A., cheque n. 157.006 — Cr$ 154.668,30.

mero 157.007 — Cr$ 1.534,10.

reos Salvador S. A., cheque n.º 157.008 — Cr$ 2.848,80.

37.650/56 — S. A. Viação Aérea n. 157.009 — Cr$ 90.441,00.

rea Gaúcha "SAVAG", cheque 25.464/56 - Rio Mar Engenharia e Comércio Ltda., cheque n. 141.727 — Cr$ 185.054,80.

Os novos rumos do DCT

Vale transcrever, por espelhar fielmente os novos rumos do D.C.T., o teor da carta recebida da Associação Brasileira de Hospitais, com data de 26 de junho último: "E' costume nosso criticar e menosprezar os nossos Serviços Postais Telegráficos, assim julgamos ser de justiça opor reparo a essas censuras e, mais do que isto louvar sempre que ocorre motivo, o merecimento do Serviço e mesmo da Seção ou funcionário que mereça ser elogiado. Recebi hoje uma carta da revista "LIFE" procedente do México, endereçada, muito primàriamente, assim: Teófilo Almeida r. 1110 c. ramso Rio de Janeiro Brazil e muito pontualmente me foi entregue ao meu endereço certo de residência à Rua Constante Ramos 110 apt. 502 Copacabana-Rio e que é bem diferente... Agradecendo, com o louvor a quem competir, muito cordialmente. Ass) **T. DE ALMEIDA**".

O diretor geral recebeu carta de d. Margarida de Araújo, residente na R. das Neves, 23, ap. 102, Santa Teresa, nesta Capital, louvando a presteza do telégrafo Nacional. Segundo relata a missivista, no dia 25 do corrente, às 8,30 horas, taxara, na Apt. de Santa Teresa, um telegrama destinado Juarezinho na Bahia, obtendo resposta, no mesmo dia, às 16,40 horas. Note-se que o dito despacho telegráfico não fôra taxado com a nota de "Urgente". Divulgando um fato de tão alta significação para os créditos do nosso Departamento, é com particular satisfação que me congratulo com a equipe que nêle autuou, evidenciando a capacidade e o senso de responsabilidade dos servidores do DCT.

NO RIO DE JANEIRO, O XVIIII CONGRESSO INTERNACIONAL DE GEOGRAFIA

Pela primeira vez realiza-se, na América do Sul, a reunião — Colaboração de valores intelectuais

Pela primeira vez um país da América do Sul vai servir na sede ao Congresso Internacional de Geografia. O Rio de Janeiro reunirá, em agôsto próximo, cêrca de mil geógrafos, que virão tomar parte nos trabalhos do XVIII Congresso Internacional de Geografia, continuador de um ciclo de reuniões, que teve seu início em 1871, na cidade belga de Antuérpia, sob a denominação oficial do "Congresso de Ciências Geográficas".

Um preparo acurado, que dura três anos, assegura êxito a essa reunião. A Assembléia Geral da U.G.I. no último Congresso, realizado em Washington aceitou o convite do Brasil a fim de que fôsse no Rio, êste ano, o plenário científico. Assim, pois, vai esta cidade receber quase um milhar de estudiosos da geografia, que terão ensejo de nos conhecer de vista além de vátes do território nacional, que serão visitadas pelos congressistas. gramadas.

Não apenas os geógrafos brasileiros trabalham no sentido de oferecer uma organização perfeita aos congressistas. Também homens de diferentes interêsses innem em tôrno dos organizadores do certame, todos dispostos a tornar inesquecível êsse XVIII Congresso Internacional, como a oferecer uma acolhida simpática aos valores de geografia que hospedaremos.

OS TEMAS CENTRAIS

As perspectivas que o próximo Congresso abre aos estudiosos de palmente, pela importância dos temas que serão objeto de dis-agrupados em treze seções e são fia; II. Geomorfologia; III. Climatologia; IV. Hidrografia; V. Bio-Geografia da População e do Povoamento; VIII. Geografia Médica; IX. Geografia Agrária; X — mércio e dos Transporte; XI — XII. Metodologia, Ensino da Geografia e Bibliografia, e XIII — Geografia Regional.

REPRESENTARÁ A FAZENDA NACIONAL

O sr. José Maria Alkmim, ministro da Fazenda, assinou portaria designando o procurador-geral da Fazenda Nacional, professor Sá Filho, para representar a Fazenda Nacional na Assembléia Geral Extraordinária dos Acionistas da Companhia Nacional de Alcalis, a realizar-se em 10 do corrente e na Assembléia Geral Extraordinária dos Avionistas da Companhia de Eletricidade de Manaus a realizar-se em 17 do corrente mês, em Manaus.

Quereis conhecer tudo quanto informou a condenação do Cardeal Stepinac e de outras vozes influentes da Igreja nos países dominados pela Rússia? Lêde o formidável libelo de George Shuster,

"A RELIGIÃO POR TRAZ DA CORTINA DE FERRO"

À venda em tôdas as livrarias — Preço Cr$ 100,00. 85479

A tradicional Exposição-Feira de canários da Avicultura Alonso será, êste ano, a mais bela e valiosa de tôdas. Não deixe de assistir a vigésima-sexta Exposição-Feira de Canários da Avicultura Alonso, a se inaugurar dia 8 de julho às 15,30 horas. Rua Jaú, 9 - Engenho Novo - Telefone 49-8185.

88289

Em qualquer parte do mundo gostam mais de

Quink

que de qualquer outra marca de tinta.

Limpa a caneta à medida que escreve.

é boa porque é um produto

Parker

PREÇOS: 2 onças - CR$ 20,00 — 32 onças - CR$ 130,00

Representantes exclusivos para todo o Brasil

COSTA, PORTELA & CIA.

Av. Presidente Vargas, 435-8.º andar — Rio de Janeiro

Teria se envenenado acidentalmente

História estranha de um prático de farmácia — Ao invés de bicarbonato teria ingerido violenta droga — A Polícia à procura de uma bailarina

As autoridades do 2º Distrito Policial estão investigando estranha morte, ocorrida na tarde de ontem no Hospital Miguel Couto. Um homem de boa aparência e não demonstrando nenhum sinal de envenenamento compareceu aquele hospital, acompanhado de uma bailarina e pediu que o medicassem, pois estava se sentindo mal.

Atendido prontamente, ficou em observação, embora seu estado, aparentemente não inspirasse maiores cuidados. Horas depois, no entanto, falecia, cercado de certo mistério.

A BAILARINA "TOCADA"

Às 8 horas da manhã de ontem, o prático de farmácia Roberto Vieira Ferreira, solteiro, de 24 anos, residente na Rua Barata Ribeiro, 435, apartamento 607, procurou o Hospital Miguel Couto, pois, segundo disse, estava se sentindo mal. Em sua companhia ia a bailarina Dayse Bell, da boite "Metrô" apresentando visíveis sinais de embriaguêz.

O médico que atendeu o rapaz deixou-o em observação, após os cuidados de urgência. As 11 horas, para surprêsa dos médicos, Roberto faleceu.

TOMOU ESTRIQUININA

Enquanto o rapaz era atendido, a bailarina, bastante "tocada" conversava com funcionários e médicos do Hospital. Disse, então, que sempre saía em companhia de Roberto perambulando pelos bares de Copacabana, até ficarem embriagados. Pela manhã, quando regressavam, o rapaz sempre tomava um pouco de bicarbonato, antes de dormir. Ontem, por engano, — disse a bailarina — Roberto tomou cêrca de duas gramas de estriquinina, que se encontrava numa caixa igual a que guardava o bicarbonato.

Após esta conversa Dayse revelou que iria ao 2º Distrito Policial, onde relataria o fato.

NÃO COMPARECEU

Depois da morte de Roberto o investigador de plantão no Hospital Miguel Couto, comunicou-se com as autoridades do 2º Distrito Policial, sabendo, então, que a bailarina ali não aparecera.

Sabendo que o prático de farmácia teria sido envenenado em casa de Dayse, as autoridades daquela delegacia estão à procura da bailarina, a fim de esclarecer devidamente o fato.

Prêso o proprietário do Hotel Roxy

O comissário Navarro, de Andrade, chefe da Seção de Meretrício da Delegacia de Costumes e Diversões, prossegue sem esmorecimento no trabalho de repressão ao lenocínio nas casas suspeitas e hotéis desta cidade. Ainda ontem à noite, com alguns auxiliares, conseguiu prender em flagrante no Hotel Roxy, situado na Avenida Copacabana n. 956, seu proprietário, José Soares Castinheira, de nacionalidade espanhola, que ali exercia o comércio de exploração do lenocínio. Quatro casais foram detidos e conduzidos àquela Delegacia, juntamente com o explorador, que foi autuado na forma da lei.

MARINHA

PREPARA-SE A MARINHA PARA INGRESSAR NA ERA DA PROPULSÃO ATÔMICA

Assumiu o novo diretor de Eletrônica — Esperado em Gênova o "Duque de Caxias" — Atos do ministro — Novo Inspetor Geral — Decretos assinados

Com a presença do Almirante Renato Guilobel, Ministro da Marinha, Interino, dos Almirantes em serviço nesta capital, de oficiais superiores e dos oficiais em serviço na Diretoria de Eletrônica da Marinha, assumiu, ontem, o cargo de Diretor-Geral, o Vice-Almirante Jorge do Paço Mattoso Maia, que lhe foi transmitido pelo Vice-Almirante Paulo Nogueira Penido.

Lida a Ordem do Dia, além de outras considerações, o Almirante Penido ressaltou o projeto em início de construção do Instituto de Pesquisas da Marinha, órgão cuja falta se notava de longa data, cujos alicerces já estão prontos e há dias foi iniciada a construção da estrutura, das instalações e cobertura. S. Exa. fazia um apêlo a tôdas as pessoas a serviço da Marinha de Guerra para que prestem a sua cooperação à construção, ao equipamento e funcionamento do Instituto de Pesquisas da Marinha, que sem dúvida alguma, virá a constituir uma grande obra que produzirá magníficos resultados para a Marinha e para todo o Brasil.

Disse ainda que cogitando do futuro do Instituto de Pesquisas da Marinha e animado pelo entusiasmo e relações da grande figura que é a do Almirante Alvaro Alberto, solicitou e obteve a ida de três engenheiros navais para a Escola de Energia Nuclear em Harwell, na Inglaterra, com a razão principal de preparar técnicos que possam servir no IPqM, trabalhando em energia nuclear e se preparando para a êra da propulsão atômica — na Marinha Brasileira, que espera não demorará muito a raiar.

O Almirante Mattoso Maia, em sua Ordem do Dia, disse saber perfeitamente o valor das responsabilidades — da direção que ora assumia, estando inteirado dos problemas afetos a Diretoria de Eletrônica, já com as soluções apontadas num bem elaborado plano de atividades, organizado de acôrdo com as diretrizes do Almirante Paulo Penino, nome sobejamente conhecido na Marinha e fora dela, como um estudioso e interessado em tudo que diz respeito à rádio-comunicações e assuntos correlatos.

C F N Aeronáutica

Como parte da programação das solenidades comemorativas do 1º centenário do Corpo de Bombeiros do Distrito Federal, defrontar-se-ão, hoje, as equipes dos Sargentos do Corpo de Fuzileiros Navais e do Ministério da Aeronáutica, disputando a partida final do torneio organizado.

Esperado no dia 7 em Genova o.. "Duque de Caxias"

Prosseguindo o seu cruzeiro de instrução com a turma de guardas-marinhas de 1955, o navio-escola "Duque de Caxias", sob o comando do capitão de mar e guerra Antonio Cesar de Andrade, suspendeu de Barcelona com destino a Genova onde deverá chegar amanhã, dia 7.

Atos do ministro

O ministro Renato Guilobel assinou ontem os seguintes atos: considerando promovidos à guaduação de segundo sargento o terceiro sargento fuzileiro reformado Manoel Aleixo Ferreira; promovendo à graduação de terceiro sargento, na situação de reformado o cabo Floriano Ferreira da Silva; concedendo em prorrogação, ao comandante Carlos Alberto de Salvo Souza, dois anos de licença para tratar de interêsses particulares; readmitindo ao serviço ativo, pelo prazo de três anos, na mesma graduação, o terceiro sargento Francisco dos Santos, e os cabos Lourival Teles de Menezes e Osmar Gomes da Costa.

Movimentação de navios

O "Camocim" chegou a Santos procedente do Rio; a "Forte de Coimbra" suspendeu de Itamaracá com destino a Imbituba e o "Raza" suspendeu de Salvador com destino a Vitória.

Esperado o novo inspetor geral

Deverá chegar a esta Capital no próximo dia 11, procedente de Recife, o almirante Gerson de Macedo Soares, recentemente exonerado do cargo de comandante do 3º Distrito Naval, sediado naquela Capital.

O almirante Macedo Soares vai assumir o cargo de Inspetor geral da Marinha, em substituição ao comandante Eurico Peniche, vice-inspetor, que está exercendo aquelas funções interinamente.

Idade limite

Foram assinadas portarias reformando, na mesma graduação e com os proventos que já percebem, visto haverem atingido a idade limite de permanencia na reserva remunerada, os suboficiais Carlos Martins de Souza, Antonio Dourado, Manoel Francisco Teixeira de Farias, José Pereira da Rocha, os primeiros sargentos Luiz Gonzaga de Souza, José Pinto Cavalcante, Guilherme Corrêa de Jesus, Francisco Lucio da Silva, os segundos sargentos Fortunato Aquino dos Santos e os taifeiros Francisco Buturi e Francisco Alvares Pereira.

Decretos assinados

O chefe do govêrno assinou ontem os seguintes decretos: transferindo para a reserva remunerada, no posto de primeiro tenente os suboficiais Antonio Pereira da Silva, Waldemar Theiss, Francisco Belarmino Dantas, e José de Assis Pereira; promovendo ao posto de segundo tenente o sargento fuzileiro reformado João Martins da Silva; aposentando os servidores civis Alvaro da Silva Bonfim, Arnaldo Teixeira da Silva, Franklin Ezequiel da Costa.

..Distribuição do pessoal do C.F.N.

O ministro assinou ontem aviso distribuindo, por graduação e especialidade, o pessoal subalterno do Corpo de Fuzileiros Navais.

No gabinete

O ministro recebeu, ontem, em audiência, os almirantes Paulo Bosisio, Silvio de Camargo, Jorge de Paço Matoso Maia, Olavo de Araújo, Jorge Leite, Paulo Nogueira Penido e Jorge Leite, e o comandante Mario Pinto de Oliveira.

SEVICIAVAM A JOVEM

quando foram presos em flagrante

O oficial de diligências Silvio Moreira Lemos e os guardas municipais 2.146 e 868 passavam, na madrugada de ontem, pela Estrada Joari, em Campo Grande, quando foram surpreendidos por gritos de socorro que partiam de um matagal existente na beira da estrada. Imediatamente dirigiram-se ao local e surpreenderam dois indivíduos seviciando uma jovem. Presos os dois homens foram encaminhados para o 28.º Distrito Policial, juntamente com a moça.

SEVÍCIA E ROUBO

Naquela delegacia foram identificados como sendo Eli Nunes Ribeiro, de 23 anos, residente na Rua Professor Gonçalves, 93, e Nelson Ferreira, de 28 anos, morador na rua Joaquim Marques, 165. Ambos, sob a promessa de levarem a jovem à Estação de Campo Grande, atrairam-na para o matagal e, além de seviciaram-na ainda roubaram-lhe a importância de duzentos e cinqüênta cruzeiros. A jovem é a doméstica Margarida dos Santos, de 20 anos.

Os indivíduos, após serem autuados, foram trancafiados no xadrez.

CUIDADO COM OS PERFUMES "FRANCESES"

362 frascos, das mais variadas fragrâncias, apreendidos pela Polícia do Cais do Pôrto — Diligências para localizar a fábrica

A Polícia do Cais do Pôrto vem empreendendo severa campanha contra os chamados "Ratos do Cais", elementos que, fazendo-se passar por intermediários de contrabandistas, vendem por altos preços artigos ordinários como se fosses de procedência estrangeira. Dos artigos preferidos pelos "Ratos de Cais" destaca-se o perfume. São verdadeiras águas sujas acondicionadas em bonitos vidros, aos quais não faltam o rótulo com dizeres em francês, o que também se observa nos estôjos, imitações perfeitas dos franceses. E os incautos caem, só descobrindo o lógro quando abrem o frasco.

APREENSÃO

Ontem, o inspetor Jorge Reidy, destacou o detetive Atlas, investigador Nelson, o agente Ercílio e o guarda Magalhães para uma diligência. E êles conseguiram apreender num quarto situado na rua Teófilo Otoni, n. 195, nada menos de 362 vidros de perfumes franceses falsificados, sob os nomes de Arpege, Amour, Amour, Chanel, Guerlain e outros conhecidos.

DILIGÊNCIA PARA LOCALIZAR A FÁBRICA

mesmo inspetor ordenou fôssem iniciadas imediatamente investigações no sentido de descobrir a fábrica dos "perfumes franceses".

Concluído o inquérito será o mesmo enviado ao 8º. Distrito Policial para os fins de direito.

ASSASSINADO POR LADRÕES OU CONTRABANDISTAS

A vítima era vista constantemente em companhia de maus elementos — Motorista, costumava transportar "moambas" em seu veículo

SANTOS, 5 — Repercutiu intensamente na cidade o latrocínio ocorrido, na noite de ontem, na rua Tocantins, quando foi assassinado o motorista Ramon Fernandez, de 64 anos, casado, espanhol, morador à rua Tôrres Homem, 32.

Como anteriormente, foram registrados dois assaltos contra outros profissionais do volante, em circunstâncias diferentes, a polícia local não aceita a hipótese de que os delinqüentes sejam os mesmos.

DUAS BALAS

Ramon Fernandez encontrou a morte de maneira trágica, fulminado por dois tiros, desfechados de surprêsa e pelas costas. Uma das balas atravessou o pescoço, indo sair no rosto, e a outra não foi localizada pelo médico legista. Perdeu-se nos intestinos.

A vítima trabalhava há 19 anos para a "Agência Paquetá", estabelecida na rua João Otávio, esquina da rua General Câmara. Homem correto, sempre cumpridor de seus deveres, gozava da mais ampla e absoluta confiança de seus patrões. Como não precisasse prestar contas diàriamente, levava sempre consigo elevadas somas de seus serviços.

À margem de sua conduta funcional, deve registrar-se que Ramon era visto constantemente com elementos que vivem do contrabando, prestando-se também para transportar as "moambas" para diversos pontos da cidade. Êsses negócios êle os realizava sem o conhecimento de seus patrões.

Estêve ligado diretamente a vários tipos característicos da cidade, bem como trabalhava no câmbio-negro".

TRÊS, OS ASSALTANTES

Pelas investigações realizadas pela Polícia, três seriam os autores do brutal crime, parecendo ainda que todos êles tomaram o automóvel de Ramon quando êste se entregava ao "marisco".

Dentre as versões levantadas, a mais viável é a de que Ramon, ligado a certo grupo de contrabandistas, teria agido de maneira incorreta, levantando contra si uma onda de revolta dos próprios companheiros, que ainda lhe tomaram vultosa importância.

A Polícia prossegue as investigações. M.

GREVE GERAL...

balho, sr. Parsifal Barroso, enviou o seguinte telegrama aos operários gaúchos:

"Favor responder à Convenção de Líderes Sindicais que deve evitar a deflagração da greve geral de advertência, providência essa que só viria agravar a situação do país, já bastante difícil nos dias atuais.

O govêrno conta com o espírito patriótico das classes trabalhadoras, que são as maiores interessadas na preservação da ordem legal. O Ministério do Trabalho está atento ao problema, solicitando a sincera cooperação dos referidos líderes sindicais, que poderão, inclusive, apelar para seus companheiros de Pernambuco, Paraíba e Minas Gerais, dos quais depende a solução final para o caso do salário-mínimo na presente semana."

De posse do telegrama do titular do Trabalho, os líderes sindicais declararam que realizariam uma reunião, a fim de deliberar sôbre o assunto, pois uma contestação só poderia ser dada mediante consulta de representantes.

SANTA MARIA, R. G. S., 5 — Em concorrida reunião da classe ferroviária, na sede da Associação dos Empregados da Viação Férrea, foi amplamente discutida a moção de solidariedade dos ferroviários à greve dos trabalhadores riograndenses programada para amanhã, sexta-feira, de advertência pela não decretação dos novos níveis do salário mínimo.

Naquela oportunidade, os ferroviários distribuiram a seguinte nota oficial:

"As diversas entidades de classe, reunidas, hoje, nesta cidade, com a presença da totalidade dos membros da Comissão Central de Greve, ao tomarem conhecimento da nota publicada pela imprensa de Pôrto Alegre, referentes às prováveis atitudes do eng. Enio Jacob Ascola, digno presidente da Associação dos Ferroviários Sul-Rio-Grandenses, reputam essas notícias como mais uma manobra, que não encontrou eco no meio da classe. Temos a certeza de que os companheiros dos núcleos de Pôrto Alegre e de Diretor Pestana se apressarão em desmascarar essa ofensiva divisionista, restabelecendo o conceito que sempre gozou entre os ferroviários do Rio Grande do Sul, êsse ilustre colega. Sabemos que jamais as fôrças da reação conseguirão romper o bloco unitário da valorosa classe ferroviária". M.

ATITUDE DO GOVÊRNO

PÔRTO ALEGRE, 5. O gabinete do secretário do Interior e Justiça distribuiu à imprensa a seguinte nota oficial:

"O senhor govenador do Estado recebeu comunicação de líderes sindicais, em que afirmam sua disposição de levar a efeito a cessação coletiva do trabalho, pacífica e ordeira, no dia 6 do corrente.

Em tal caso, cumpriria ao govêrno adotar apenas as medidas normais de vigilância.

Convencido, embora, de que é, efetivamente, propósito dos trabalhadores realizar uma greve pacífica e ordeira, mas não desconhecendo, também, que elementos agitadores se empenham em desvirtuar o movimento, para dar-lhe características condenáveis e em face dos rumores de possíveis perturbações que intranquilizem a população, sente-se o govêrno do Estado no dever de declarar que:

a) — garantirá o trabalho a todos os que desejem exercitá-lo em cada uma de suas atividades;

b) — reprimirá, com a maior energia, tôda e qualquer perturbação ou tentativa de intimidação e violência. Walter Peracchi Barcelos — Secretário do Interior e Justiça". M.

(Ver noticiário na 2a. pag.: "Fixados os níveis salariais em 18 Estados".)

FUNDADA A "CASA DO LIXEIRO" DO DISTRITO FEDERAL

Visa a dar assistência social completa ao lixeiro e à sua família — De 70 a 77 legionárias em dois meses — Será mantida por contribuições particulares e por subvenções oficiais

Aspecto da cerimônia de inauguração da "Casa do Lixeiro". Esta é a diretoria provisória da novel instituição, vendo-se ao centro a presidente da organização, sra. Nilza de Carvalho Frias, no momento em que firmava a ata inaugural.

Um grupo de senhoras da sociedade carioca inaugurou ontem a "Casa do Lixeiro do Distrito Federal". É presidente de honra da instituição a embaixatriz Ema Negrão de Lima. As demais componentes da diretoria provisória são as seguintes: sra. Nilza de Carvalho Frias, presidente; sra. juiz Paulo Alonzo, vice-presidente; sra. Mercedes Mota, 1.ª secretária, e sra. Iara Martins Ferreira, tesoureira. Dentro de poucos dias será realizada a eleição da diretoria permanente.

Estiveram presentes à cerimônia inaugural, entre outras, a sra. general Macedo Soares; sra. Maria de Lourdes Meira Vasconcelos, presidente da "Casa do Lixeiro de Niterói"; a representante da embaixatriz Negrão de Lima; sra. Hugo Ramos.

ASSISTÊNCIA SOCIAL

Falando aos jornalistas na ocasião, a sra. Nilza de Carvalho Frias informou que a instituição ontem inaugurada visa a dar ao lixeiro e à sua família, principalmente às crianças, uma assistência social completa. A primeira campanha da organização terá início hoje, objetivando aumentar o número de legionárias, já em número de setenta. Cada uma dessas legionárias deverá apresentar proposta para inscrição de dez legionárias ou mais, de modo a que, dentro de cêrca de dois meses, o número de legionárias seja de 770 ou mais.

Informou ainda a sra. Nilza de Carvalho Frias que êste ano os lixeiros terão um Natal melhor, pois a instituição vai contribuir para tal.

A Casa do Lixeiro será mantida por contribuições de particulares e por subvenções oficiais, para o que a organização já está providenciando no sentido de que seja reconhecida como instituição de utilidade pública. Salientou entretanto a sra. Nilza de Carvalho Frias a grande necessidade de contribuições particulares, pois como se sabe as subvenções oficiais cobrem apenas parte das despesas das organizações a que se destinam.

A Casa do Lixeiro do Distrito Federal está sediada provisòriamente à rua São Miguel, 675, apartamento 301, Tijuca.

QUEIMADAS AS CRIANCINHAS

CURITIBA, 5 — Lamentável acidente verificou-se ontem numa humilde residência da rua Solimões, onde duas crianças, Jair Antônio e sua irmãzinha Arlete, de 3 e 4 anos, respectivamente, ao tentarem acender um lampião o mesmo explodiu incendiando-lhes as vestes e transformando-os em duas tochas humanas.

Os dois garotos sofreram graves queimaduras, acreditando-se que não venham a resistir os padecimentos. As vítimas estão internadas no Hospital do Pronto Socorro em estado grave. Asp.

Sweaters e Pull-overs tipos exclusivos! de RIALVA confecções Ltda. ABAIXO do CUSTO! 127-Av. Mar. Floriano-127

Campanha dos 10 dias GTH — JULHO — 2 — SEGUNDA FEIRA
Campanha dos 10 dias GTH — JULHO — 7 — SÁBADO
Campanha dos 10 dias GTH — JULHO — 3 — TERÇA FEIRA
Campanha dos 10 dias GTH — JULHO — 8 — DOMINGO
Campanha dos 10 dias GTH — JULHO — 4 — QUARTA FEIRA
Campanha dos 10 dias GTH — JULHO — 9 — SEGUNDA FEIRA
Campanha dos 10 dias GTH — JULHO — 5 — QUINTA FEIRA
Campanha dos 10 dias GTH — JULHO — 10 — TERÇA FEIRA
Campanha dos 10 dias GTH — JULHO — 6 — SEXTA FEIRA
Campanha dos 10 dias GTH — JULHO — 11 — QUARTA FEIRA

Aproveite esta oportunidade: maior renda, mesmo confôrto, menor despesa!

venha agora comprar mais quotas

GÁVEA Tourist HOTEL

ESTRADA DA CANÔA — RIO DE JANEIRO

AINDA POR Cr$ 750,00 MENSAIS!

Esta "Campanha dos 10 dias" é a última chance oferecida a V. para adquirir "Quotas-Partes de Propriedade Imobiliária" ainda ao preço antigo com mensalidades de apenas 750,00.

O reajustamento da Tabela de Vendas baseia-se no atual custo da construção, que aumentará sensivelmente o valor dos contratos.

Venha agora reservar suas quotas. A Renda Progressiva do Gávea Tourist Hotel também pode ser sua... permitindo V. ganhar muito dinheiro e usufruir o maior confôrto hoteleiro.

um novo lançamento econômico da CIA. CALIFÓRNIA DE INVESTIMENTOS

Rio — Rua Ouvidor, 50 - 10º and. - Tel. 23-0460
S. Paulo — Rua Cons. Crispiniano, 105 - 8º conj. 82 e Rua Cons. Crispiniano, 125 - 7º conj. 71 - tel. 36-7947

Campanha dos 10 dias GTH
Válido até o dia 11 de Julho do corrente ano, para a subscrição de UMA Quota-Parte do condomínio GTH, ainda pelo preço de cr$ 30.000,00.
Nome .....
Endereço .....
Cidade ..... Estado .....

O AUMENTO DOS ÔNIBUS

Com o prefeito os diretores das emprêsas — Os estudantes serão recebidos hoje

A questão do aumento para os preços de passagens de ônibus foi motivo de duas longas reuniões ontem no Palácio Guanabara. Os proprietários de emprêsas estiveram em conferência com o prefeito Negrão de Lima apresentando os seus argumentos em favor do aumento. Por outro lado, uma numerosa comissão de estudantes, operários e dirigentes de outras entidades associativas estiveram no Palácio para se entrevistar com o prefeito, a fim de apresentar argumentos contrários à elevação das tarifas. Estiveram durante longo tempo em discussão com os srs. Thompson Nogueira, diretor do Departamento de Concessões e Segadas Viana, chefe do Serviço de Planejamento daquele Departamento.

COM OS PROPRIETARIOS

Segundo fomos informados, na reunião entre o sr. Negrão de Lima e os proprietários de ônibus os representantes do sindicato das emprêsas fizeram uma exposição sôbre a situação financeira das companhias de transporte, alegando que iriam a colapso, caso não seja autorizado o aumento de cêrca de 50 por cento que solicitam. O prefeito assegurou mais uma vez sua disposição, de conceder um aumento dentro dos limites necessários para a cobertura do aumento de salários. Mas, nada foi resolvido em definitivo, continuando o assunto — segundo informa o gabinete do prefeito — "em estudos".

AUDIÊNCIA

Como o prefeito se encontrava em conferências com vereadores, a audiência que marcara com os dirigentes estudantis e sindicais para a tarde de ontem, foi adiada para hoje às 17 horas.

UM EMPRÉSTIMO...

(Conclusão da última página)

lo era acima de tudo agitar os problemas que nos atormentam, a fim de procurar soluções em benefício do país. Denunciou, então, para mostrar o êrro fatal em que vivemos no tocante à política cambial, que as fábricas de cimento estão reduzindo de trinta por cento a respectiva produção, em vista do declínio das construções civis. Um industrial de São Paulo — disse — recebeu a encomenda de um milhão e meio de sacas de cimento e até agora não pôde atender, devido às dificuldades que lhe têm sido opostas pelo regime de contrôle cambial. Seriam um milhão e meio de dólares que entrariam no país. Entretanto, o govêrno está impedindo a entrada dessas divisas.

O sr. Cunha Melo, em aparte, declarou que a firma Matarazzo havia montado uma fábrica de cimento na Paraíba, cuja produção deveria abastecer o Nordeste. Está abarrotada do produto. Mas as dificuldades de transporte são imensas, daí resultando que a falta de cimento continua a verificar-se naquela região, sobretudo no Pará e Amazonas.

Ocorreu, nessa altura, a interferência do sr. Primio di Beck, conforme está acima referido.

Prosseguindo, o sr. Alencastro concita a todos a terem confiança no futuro. As nossas amarguras do momento são próprias da adolescência dêste país, contra a qual estamos reagindo a fim de que não atinjam à mocidade das escolas.

Concluiu expressando a sua confiança no futuro. Sabe que seremos fortes, prósperos, ricos, apesar de tudo o que tem acontecido e está acontecendo.

INFORMAÇÕES

O sr. Mendonça Clark apresentou requerimento de informações dirigido a vários Ministérios simultâneamente, no sentido de saber, entre outras coisas, as seguintes: 1 — Se as verbas orçamentárias de 1956, para serviços públicos no Piauí, foram mantidas pelo govêrno federal; 2 — Quais as verbas do orçamento de 1956 já postas à disposição dos serviços públicos federais, no Piauí, até 30-6-56; 3 — Quais as verbas orçamentárias de 1956 eliminadas pelo Plano de Economia do Govêrno Federal, para serviços públicos no Piauí; 4 — Quais os critérios adotados para estas eliminações e as razões alegadas pelos órgãos competentes; e 5 — Tendo em vista as liberações noticiadas pela imprensa da Capital da República, da decisão do govêrno Federal em liberar as verbas orçamentárias dos Estados de Pernambuco, Ceará, Rio Grande do Norte e outros, por que razão não pode merecer o Piauí, diante da sua precária situação econômica, por eqüidade e justiça, o mesmo tratamento dado aos seus irmãos da Federação?

TRANSCRIÇÃO

O sr. Filinto Müller justificou da tribuna requerimento solicitando a transcrição nos Anais do discurso proferido pelo coronel-aviador Nicolli de Almeida na passagem do comando da base do Galeão, discurso que ontem publicamos.

DIÁRIO DO CONGRESSO

O sr. Coimbra Bueno fêz discurso justificando a necessidade da remessa dos Diários Oficial, do Congresso e da Justiça a todos os Executivos, Assembléias, Câmaras de Vereadores e Justiça do País, idéia que foi combatida pelo sr. Filinto Müller.

APROVAÇÕES

Na ordem do dia foram aprovados dois projetos a saber: a) que concede a inclusão da Faculdade de Ciências Econômicas do Ceará entre os estabelecimentos de ensino subvencionados pelo govêrno federal, com emenda; b) que retifica a importância e modifica o parágrafo único do art. 7.º da lei que federalizou a Escola Paulista de Medicina e criou a Faculdade de Medicina de Santa Maria, integrada na Universidade do Rio Grande do Sul.

ENFERMAGEM

O sr. Gilberto Marinho apresentou substitutivo ao projeto que dispõem sôbre a reforma do ensino de enfermagem, regulando os cursos de enfermagem obstétrica.

Greve geral...

(Continuação da 1.ª página)

taleiros, em Metz, a proporção de grevistas é de 80 %. Em compensação, nas minas de carvão e na metalurgia do Mosela, a situação é quase normal.

Ao Norte e na região de Lyon, a greve está sendo amplamente observada, considerando-se, para o conjunto das grandes atividades, que aproximadamente 80 % de norte-africanos deixou de trabalhar.

Na região de Marselha, parece que a proporção dos grevistas pode ser avaliada em 60 %, nas fábricas, e em 50 % nos estaleiros. No pôrto, a greve dos estivadores norte-africanos é total, mas não afeta o tráfego, nem foi ainda registrado incidente algum. F. P.

COMUNICADO DA CENTRAL SINDICAL MARROQUINA

RABAT, 5 — O Rádio de Marrocos difundiu em língua árabe um comunicado da central sindical marroquina, "União Marroquina do Trabalho", que reúne mais de meio milhão de operários.

A U. M. T. pediu a todos os trabalhadores observarem hoje uma greve de uma hora, por ocasião do aniversário da conquista da cidade de Argel. Ela pede igualmente que os operários "manifestem em ordem e na calma sua solidariedade com o povo argelino, e sua vontade de fazer fracassar os esforços do colonialismo, que ameaça a independência de Marrocos, independência que não se realizará senão no âmbito de uma África do Norte Livre e Unificada". F. P.

A DESCIDA DE PARA-QUEDISTAS FRANCESES

RABAT, 4 — Informam, de fonte francesa, que a descida, em pára-quedas, de soldados farnceses, realizada hoje em Foum El Hassane, a 170 quilômetros a Sudeste de Agadir, ocorreu sem o mínimo incidente.

De fonte oficial marroquina, declaram que "os "moghaznis"" (policiais auxiliares marroquinos), que se encontram em Foum El Hassane, receberam ordem de não intervir, mas simplesmente chamar a atenção do comando francês dirigente das operações, para o fato de que o pôsto pertence ao govêrno marroquino".

De fonte oficial ainda marroquina, acrescentam que os destacamentos do exército real marroquino, na região de Agadir, estão de prontidão, e que a população, atualmente em greve, cortou as estradas e pistas em vários pontos da provincia. F. P.

ÚLTIMA HORA

IZAURA NAZARETH

FALECIMENTO

Sua família participa o seu falecimento e convida os seus parentes e amigos para o seu entêrro, hoje às 15 horas, saindo o féretro da Capela do Cemitério de São João Batista na Rua General Polidoro para a mesma necrópole.

21969

Mario Augusto Saldanha da Gama

(MISSA DE 7.º DIA)

Semiramis Santos Saldanha da Gama; Capitão de Mar e Guerra José Saldanha da Gama, senhora e filho; General João Saldanha da Gama, senhora e filhos; Cap. de Mar e Guerra Arthur Oscar Saldanha da Gama e senhora, Alexandre Hochmann e senhora, Madre Maria do Espirito Santo, Dr. Yvon Maia, senhora e filhas e José Eduardo de Mello Machado, senhora e filhos (ausentes), agradecem as manifestações de pesar recebidas por ocasião do falecimento de seu querido espôso, pai e avô e convidam seus parentes e amigos para assistirem à missa de 7.º dia que, em sufrágio de sua alma mandam celebrar amanhã, sábado, dia 7, às 10,30 horas, no altar-mór da Igreja da Candelária. Antecipadamente agradecem a todos que comparecerem a êsse ato religioso. 83454

FLÁVIO JOSÉ BAPTISTA

(FALECIMENTO)

Irmãos, sobrinhos e demais parentes comunicam o seu falecimento e convidam seus amigos para o sepultamento que se realizará hoje, dia 6, às 13 horas, saindo o féretro da Capela do Instituto Médico Legal (Av. Men de Sá), para o Cemitério da Ordem do Carmo (à Praia de São Cristóvão).

76527

DR. ERNANI SOARES PEREIRA

(FALECIMENTO)

Ernestina Werneck Pereira, Raphael Werneck Pereira e filha, Roberto Werneck Pereira, senhora e filhos, Ernani Werneck Pereira, senhora e filha, Elio Miguel Pereira, senhora e filhos, consternados participam o falecimento de seu querido espôso, pai, sogro e avô, Dr. ERNANI SOARES PEREIRA, e convidam os demais parentes e amigos para o sepultamento a realizar-se hoje, dia 6, às 10 horas, saindo o féretro da Capela Real Grandeza, para o Cemitério de São João Batista.

76526

A fortuna de E. G. Fontes

HERDEIROS E LEGATÁRIOS E INSTITUIÇÕES DE CARIDADE BENEFICIADOS NO TESTAMENTO — SEUS EMPREGADOS FORAM AQUINHOADOS

Aberto ontem em cartório seu testamento cerrado

Perante o juiz em exercício na 4ª. Vara de Órfãos e Sucessões, dr. Antônio Pereira Pinto, foi aberto ontem, no Cartório do 3º. Ofício daquela Vara, o testamento cerrado do antigo capitalista e homem de negócios, Ernesto Garside Fontes, que também se assinava Ernesto G. Fontes e E. G. Fontes. Declarando-se nascido em 10 de setembro de 1881, na cidade de Manchester, Inglaterra, confessa-se católico, casado pelo regime da completa separação de bens, com d. Maria Cecília de Oliveira Roxo Fontes, conforme escritura ante-nupcial lavrada no 18º. Ofício de Notas desta Capital, em data de 2 de janeiro de 1925. Dêsse consórcio houve uma filha, Maria Teresa Fontes, nascida em Paris a 15 de novembro de 1925, registrada no Consulado Brasileiro naquela cidade, filha essa que posteriormente veio a casar-se com o cidadão norte-americano, John Gardner Williams, que foi o apresentante do testamento.

O falecido, que era pessoa da alta roda social do Rio de Janeiro e possuidor de uma grande fortuna em dinheiro e em bens aqui no Rio e em outros Estados do Brasil, distribuiu tôda a sua riqueza entre os seus descendentes, amigos, parentes, afilhados e empregados da sua firma e das suas residências, assim discriminados:

"Deixo à minha mulher a renda sôbre dois milhões de cruzeiros, que deverão ser convertidos em apólices da dívida pública federal, gravados com as cláusulas de usufruto e inalienabilidade, e que por seu falecimento reverterão à plena propriedade de minha filha; à minha irmã Hilda Hookham, residente em Londres, trezentos mil cruzeiros, e se estiver morta, à filha dela, Margot Hookham, também conhecida como Margot Fontern. A minha cunhada Dagmar Silveira, 150 mil cruzeiros, que devem ser convertidos em apólices da dívida pública federal, com cláusula de usufruto, ficando com ela os juros, revertendo em caso de seu falecimento, a seu neto, filho de Fernando Silveira, quando tiver 20 anos de idade, recebendo únicamente os juros, até chegar àquela idade, legado que representa o reconhecimento pelo carinho que sempre dispensou à minha sogra. Deixo aos meus amigos Nelson Hernandez de Andrade França, 250 mil cruzeiros; Mário Santos de Oliveira, 150 mil cruzeiros; Antenor Soares Ribeiro, 100 mil cruzeiros; William Pennfold, Eduardo Debini, Oton Machado de Oliveira e José Prado Peixoto, 75 mil cruzeiros a cada um. Todos os amigos contemplados com legados que sejam procuradores ou empregados das firmas E. G. Fontes e Companhia Imobiliária Metropolitana estão excluídos de qualquer outro legado que deixo aos empregados das firmas referidas, baseados sôbre o tempo de serviço de cada um dêles: Assim, a cada empregado, na data do meu falecimento, que contar mais de 15 anos — 50 mil cruzeiros; 12 anos — 40 mil cruzeiros; 9 anos — 30 mil cruzeiros; 6 anos — 20 mil cruzeiros; 3 anos — 10 mil cruzeiros, excluídos os que tiverem iniciado ou proposto qualquer reclamação judiciária no Ministério do Trabalho. Aos empregados domésticos (criados e criadas), chauffeurs e jardineiros em serviço na minha residência da Estrada da Gávea Pequena, da Rua da Glória, 3, e Granja Elizabeth, em Itaipava: os que contarem 12 anos de serviço — 20 mil cruzeiros; 9 anos — 15 mil cruzeiros; 6 anos — 10 mil cruzeiros; 3 anos — 5 mil cruzeiros, e 18 meses — 2 mil e quinhentos cruzeiros. A cada um dos meus afilhados que provarem por certidão (não por justificação), — 20 mil cruzeiros. À Branca Costa, filha do meu amigo João Nepomuceno Costa Júlor — 100 mil cruzeiros. A minha irmã Ruth Howard John, residente em Zurique — 300 mil cruzeiros, passando a seus filhos, por sua morte. À Maria da Conceição Tôrres — 150 mil cruzeiros. Deixo a quantia de dois milhões e quinhentos mil cruzeiros, para ser aplicada na organização ou subvenção hospitalar nesta capital, que poderá ter o meu nome, ficando esta organização a critério da minha espôsa com os meus testamenteiros. Oitocentos mil cruzeiros para serem distribuídos entre 10 instituições de caridade, sendo oito nesta Capital e duas em S. Luiz do Maranhão. Deixo ao Aluisianium, aspirante de Sacerdócio S. J. — 200 mil cruzeiros. Todos os legados em moeda corrente devem ser pagos em dinheiro que tenho na conta corrente da firma E. G. Fontes & Cia., que só para êste fim poderá ser retirada, pagas as dívidas que tem no país e no estrangeiro e sem prejudicar a situação financeira da firma e de acôrdo com o sócio sobrevivente e meus testamenteiros, legados que serão pagos integralmente, correndo os impostos e taxas por conta do meu espólio. Deixo à minha espôsa e filha as ações da Companhia Metropolitana divididas em partes iguais. Deixo à minha espôsa os prédios e terrenos, com tôdas as benfeitorias, móveis e objetos: Estrada da Gávea Pequena, 1.454, conjuntamente com o prédio e terreno do mesmo local, nº. 10-A. Prédio à rua Santa Amaro, 107; Fazenda à Estrada União e Indústria, 14.098, em Itaipava, e o Edifício Paissandu, sito na mesma rua, nº. 95. A minha filha, o prédio d aPraça Floriano, 55 (Edifício Fontes); a granja Santa Elizabeth, em Itaipava; apartamento em construção à avenida Atlântica, 2.212 (Edifício Solimar); apartamento em construção à rua Hilário de Gouveia, lado impar (Edifício Mar Azul), sendo que ambos têm prestações mensais a serem pagas. Determino que metade dos remanescentes dos haveres seja convertida em ações da Dívida Pública Federal, com cláusula de usufruto pertencendo os juros des mesmas à minha filha e pertencendo por sua morte, aos meus netos, filhos dela. A firma E.G. Fontes poderá continuar ou ser liquidada dentro dum prazo razoável, como julgarem o sócio sobrevivente e meus testamenteiros, no interêsse dos herdeiros. Em caso de liquidação, desejo que sejam liquidantes John Gardner Williams, Nélson Hernandez de Andrade França, Temistocles Marcondes Pereira e Antenor Soares Ribeiro, conhecedores dos negócios da firma, pedindo-lhes que aceitem a incumbência com seus ordenados e gratificações. Nomeio primeiros testamenteiros: Nélson Hernandez de Andrade França e Temistocles Marcondes Pereira; segundos: John Gardner Williams e Antenor Soares Ribeiro; terceiros: Mário Santos Oliveira e Raul da Cunha Ribeiro."

O testamento foi feito em 29 de abril de 1953 e lacrado pelo então tabelião José Joaquim de Sá Freire Alvim, do 7º. Ofício de Notas desta Capital.

O curador que funciona no inventário, Maurício Parreiras Horta, já opinou favoràvelmente no sentido do cumprimento do referido testamento, em virtude do mesmo encontrar-se revestido das indispensáveis formalidades legais. Na data de hoje o juiz da Vara deverá pronunciar decisão a respeito.

Na Câmara dos Deputados

(Conclusão da última página)

mais que pareça aos outros que os literatos são exclusivamente homens de imaginação, quando, na verdade, as suas antenas anímicas penetram no âmago dos fenômenos sociais e humanos, em grandes sínteses e antecipações.

IMPORTAÇÃO DE AUTOMÓVEIS

Constatada a existência de "quorum", às 12,40 horas, passou-se à votação das emendas apresentadas ao projeto do sr. Bilac Pinto que exclui os automóveis de passeio do regime de licença de importação e altera a tarifa das Alfândegas. Encaminhando a votação, o sr. Oliveira Brito declarou que a proposição apenas resolveria uma faceta do problema das importações de bens do exterior. Mas não sendo possível, no momento, alcançar a melhor solução, votava a favor do projeto Bilac Pinto. Finalmente, lembrou os compromissos assumidos pelo líder da maioria, sr. Vieira de Melo, na fase da votação da Lei de Licença Prévia, de apoiar a proposição do representante udenista mineiro.

Contra o projeto se manifestaram os srs. Bruzzi de Mendonça e Georges Galvão, tendo êste último ameaçado de pedir verificação de tôdas as votações. Também o sr. Nestor Jost considerou o projeto altamente prejudicial aos interêsses nacionais, enquanto o sr. Corrêa da Costa o considerava altamente moralizador. O autor do projeto defendeu longamente a sua proposição, no que foi acompanhado pelo sr. Colombo de Souza e pelo sr. João Machado, que defendeu a emenda número um, explicando as razões pelas quais não solicitara o seu destaque. Foi aprovado o primeiro grupo de emendas com parecer favorável das Comissões. À primeira verificação de votação, constatou-se a inexistência de número, encerando-se a sessão matutina.

Por outro lado, na sessão vespertina, o sr. Ulisses Guimarães colocou em votação um requerimento do sr. Aliomar Baleeiro, pedindo preferência para as emendas números 5 — 9 — 11 — 12 — 13 e 14 da proposição, sendo o mesmo aprovado. Em discussão a emenda n.º 5, foi à tribuna o sr. Aliomar Baleeiro, sustentando o parecer contrário da Comissão, embora tivesse ponto de vista favorável à mesma. Submetida ao plenário, a emenda foi aprovada. Foram aprovadas, ainda, as emendas números 9, 11 (para constituir projeto em separado) e 12, bem como as subemendas relativas a cada uma delas e três emendas do relator da Comissão de Finanças, sr. Aliomar Baleeiro.

Em seguida foi aprovado o projeto, cuja íntegra publicamos noutro local.

O PTB E O SALÁRIO MÍNIMO

No início da sessão vespertina, o sr. Fernando Ferrari manifestou o ponto de vista do PTB "em favor do apressamento da fixação do novo salário mínimo em níveis compatíveis com as necessidades do trabalhador e sua família", afirmando que êste aspecto do problema diz respeito diretamente aos princípios programáticos do seu partido. Reportando-se, depois, às impugnações e controvérsias em tôrno da matéria, frisou que a intransigência patronal se transformava em focos de inquietação e discórdia "pois se apresentavam como negativa às solicitações procedentes do operariado".

Após referir-se à complexidade do problema, analisando-o em seus aspectos, salientou que o PTB, voltado para a paz social, não podia compreender a atitude dos patrões "muitas vêzes cevados na própria ganância", e dirigiu um apêlo principalmente aos do Rio Grande do Sul, de São Paulo, do Distrito Federal, de Pernambuco e da Bahia, no sentido de que se reúnam de uma vez "e com urgência meditem nos passos que ensaiam", para que haja paz e concórdia no Brasil.

MÁQUINAS PARA A LAVOURA

Por sua vez, o sr. Miguel Leuzzi apresentou projeto de lei, modificando disposição da Lei n.º ...... 1.537952, para ampliar o crédito à lavoura, de molde a permitir a sua mecanização. Determina que o limite do contrato de financiamento do Banco do Brasil, para aquisição de máquinas, instrumentos agrícolas, animais de tração, adubos, inseticidas e formicidas para a agricultura será de 250 milhões de cruzeiros no primeiro exercício que se seguir à promulgação da lei e de cem milhões nos quatro anos subsequentes, deferidos os empréstimos em função do número de estabelecimentos agrícolas existentes em cada Estado. Êsses implementos agrícolas gozarão de isenção alfandegária, não estarão sujeitos a licença prévia nem ao pagamento do impôsto de consumo vigorando os seguintes prazos: para maquinismos agrícolas do valor igual ou superior a cinco mil cruzeiros, quatro anos; para instrumentos de valor inferior, adubos, inseticidas e formicidas, dois anos; para animais de tração, dois anos.

COM O COMANDO DA PMDF

Já o sr. Segadas Viana lamentou as prisões de oficiais da Polícia Militar, determinadas pelo coronel Ururahy Magalhães, acentuando que o comandante daquela corporação, além dos atos de prepotência, estava desobedecendo à legislação vigente. Formulou, na oportunidade, requerimento ao ministro da Justiça, para esclarecer em que dispositivos legais se baseara aquêle militar para promover sucessivamente dois sargentos assim como diversos soldados a cabo sem o respectivo curso de formação, como para autorizar o fornecimento de gasolina a determinados oficiais.

NORDESTE ASSOLADO

Durante o expediente o sr. Manoel Novais abordou o problema das sêcas no Nordeste e as dificuldades financeiras do Estado da Bahia, que tem uma grande área inscrita no Polígono das Sêcas. Analisando a ação do DNOCS, desde 1911, salientou que a sua atuação se concentrava em três Estados, esquecidos os demais, que sofriam as mesmas agruras e contingências. Criticou, sobretudo, a falta de planejamento, quanto à açudagem e às obras públicas, nas estiagens cíclicas, referiu-se à devastação das matas, que está produzindo desertos e ampliando os limites do famoso Polígono. Advogou na oportunidade, a realização de um estudo planificado, bem como a liberação de tôdas as verbas ordinárias e créditos especiais e extraordinários destinados àquela região.

CINCO DE JULHO

O sr. Herbert Levy justificou requerimento congratulatório sôbre o transcurso dos Cinco de Julho exaltando a personalidade do marechal Izidoro Lopes, cujos restos mortais foram recentemente transferidos para um Panteão na capital paulista.

VOTO DE PESAR

Seguiu-se a aprovação de um requerimento do sr. Colombo de Souza, no sentido que conste nos anais um voto de pesar pelo falecimento do general Castelo Branco, presidente do Superior Tribunal Militar.

INCOMPATIBILIDADE

Também foi aprovado, em primeira discussão, o projeto de resolução que acrescenta dispositivo ao Regimento Interno, relativo à incompatibilidade do exercício de qualquer função eletiva da União, dos Estados e Municípios com o mandato de deputados. Nestes têrmos, perderiam os mandatos os deputados Leonel Brizola, Ponce de Arruda, Jorge Lacerda e Muniz Falcão, respectivamente prefeito de Pôrto Alegre e governador de Mato Grosso, Santa Catarina e Alagoas.

Confusa a...

(Continuação da 1.ª página)

27% de sua receita na defesa nacional nos próximos meses, segundo se informa oficialmente.

O Egito pagará cêrca de .... 210.000.000 de dólares à Tcheco-Eslováquia pelos armamentos que deverá receber dêsse país.

Êste ano, o povo egípcio contribuiu com 8.000.000 de dólares para a aquisição de armas dos países comunistas. — U. P.

NASSER VISITARÁ A JORDÂNIA

CAIRO, 5. O presidente Nasser foi convidado a visitar a Jordânia e aceitou o convite do rei Hussein — ao que anuncia um porta-voz governamental.

O convite foi transmitido ao presidente Nasser por Bangat El Talhouny, chefe do Gabinete Real, que veiu ao Cairo chefiando o missão jordana encarregada de apresentar as felicitações do govêrno jordano ao novo Chefe de Estado egípcio, por motivo de sua recente eleição. — F. P.

CORREIO...

(Continuação da 1.ª página)

o convite que lhe foi dirigido, e que regressará a Portugal. ANI

Rainha das Associações Portuguêsas

LISBOA, 5 — A "rainha" das Associações Portuguêsas do Brasil foi ontem homenageada com um banquete oferecido pela Casa de Entredouro e Minho em sua honra.

Durante o banquete a "rainha" Maria Helena de Souza Lapa transmitiu à direção da Casa de Entredouro e Minho uma mensagem especial de saudação que lhe confiara a Casa do Minho do Rio de Janeiro. Assistiram ao banquete mais de 300 pessoas, tendo no fim sido proferidos discursos de elogio à colônia portuguesa do Brasil e de enaltecimento da comunidade luso-brasileira. ANI

Métodos de colonização

LISBOA, 5 — O ministro da Alemanha em Lisboa, Gerhard Seelos declara-se surpreendido com os métodos de colonização dos portuguêses. Aquele diplomata recebeu os jornalistas no regresso da viagem que realizou à província ultramarina de Angola e mostrou-se surpreendido com o progresso daquele território e preconizou a intensificação do intercâmbio comercial entre a Alemanha e as províncias portuguêsas do Ultramar. ANI.

Televisão em Portugal

LISBOA, 5 — As primeiras imagens de televisão projetadas em Portugal efetuaram-se ontem em Lisboa.

Para experiência e estudo dos processos foram usados os serviços da Rádio-Televisão Portuguêsa — emprêsa que detem o exclusivo da exploração daquela forma de espetáculo e que vai imediatamente montar emissoras — e consistiu na recolha e transmissão de imagens de Lisboa, tiradas do alto do castelo de são Jorge. ANI

Desastre de avião

LISBOA, 5 — Um avião a jato das Fôrças Aéreas Portuguêsas, despenhou-se ontem no Alentejo, tendo o respectivo pilôto sofrido morte horrorosa.

O desastre ocorreu por imprevidência do aviador que tripulava o aparelho, pois pretendeu, antes de regressar à base, no fim do vôo de rotina, sobrevoar sua terra natal, povoação de Soutel Como voava muito baixo e contra o sol, não se apercebeu duma árvore de grande envergadura contra a qual embateu. Os destroços do avião deceparam mais uma dezena de árvores e ficaram espalhados numa área de 500 metros e o cadáver do malogrado pilôto — alferes Manuel Capela de Araújo — ficou carbonizado e irreconhecível.

Furiosos os trabalhadores...

(Continuação da 1.ª página)

quirir quaisquer produtos nos Estados Unidos as vias comerciais normais estão abertas. Não é boa fé oferecer ou pedir para comprar êsses produtos, quando basta querer fazer qualquer operação comercial a que ninguém, nem nenhum organismo criará dificuldades. Tanto para a Polônia como para qualquer país.

Os Estados Unidos, de seu lado, fazendo o "presente" que resolveram fazer, em face das necessidades do povo polonês, não pensou em operação comercial, mas tão apenas agiu num espírito humanitário comesinho. FP

ACUSAÇÕES RUSSAS

MOSCOU, 5 — O govêrno russo e o Partido Comunista culparam hoje pelo "sangrento" levante de Poznan os inflamados discursos do secretário de Estado americano, sr. Foster Dulles, e o dinheiro "subversivo" proporcionado pelo Congresso dos Estados Unidos.

O duplo ataque foi especialmente violento.

Os Estados Unidos em geral, e Dulles em particular, foram acusados de "responsabilidade oral" pelo sangue derramado em Poznan, e pelas "grosseiras falsificações" da situação mundial pos-stalinista. Ademais advertiram os russos aos Estados Unidos de que se estão entregando a um "perigoso engano" na sua apreciação dos efeitos da campanha contra Stalin.

O "Isvestia", órgão oficial do govêrno, disse que a revolta de Poznan, na semana passada, foi o resultado dos "inflamados" discursos de Dulles e da aprovação pelo Congresso americano de 125 milhões de dólares para "subversão" nos países da Europa Ocidental".

O "Isvestia" concentrou sua atenção em Poznan, acusando os Estados Unidos de "responsabilidade oral". Acrescentou que os Estados Unidos violaram o acôrdo Litvinoff-Roosevelt, que proíbe às duas nações de intervir nos assuntos internos da outra. No que se refere aos fundos votados pelo Congresso, disse que os Estados Unidos estão empenhados numa intensa campanha de subversão e espionagem nos países comunistas, e que a aprovação de "fundos para a subversão"" é a "glorificação dos provocadores que desencadearam a matança de Poznan". U.P.

DEPURAÇÃO DE COMUNISTAS

BERLIM, 5. Os comunistas poloneses realizaram hoje uma depuração dos membros do Partido que são considerados como culpados pelo levante da semana passada em Poznan.

Diz-se que alguns comunistas foram presos juntamente com os operários que clamavam por "Pão e Liberdade" em Poznan.

A depuração está sendo efetuada pelas autoridades de Varsóvia, as quais prometeram castigar severamente os responsáveis pela revolta. U.P.

CONFIRMAÇÃO

NOVA YORK, 5. A Comissão Europa Livre declarou que os tumultos da semana passada em Poznan, Polônia, indicam claramente que os povos que "vivem no Paraíso Comunista" já atingiram o limite de sua resistência ao comunismo.

O sr. Whitney Shepardson, presidente da Comissão, declarou que os conflitos anticomunistas de Poznan confirmam a admissão de Kruchev de que o sistema comunista é incapaz de dar um govêrno decente. U.P.

LIDERES TRABALHISTAS DE TODO O MUNDO SOLIDÁRIOS COM OS TRABALHADORES DE POZNAN

WASHINGTON, 5. Líderes trabalhistas de todo o mundo manifestaram sua simpatia pelos trabalhadores de Poznan, dizendo-se solidários com êles em sua luta contra a opressão comunista.

Na Suécia, um Comitê Conjunto das seções de Gothenburg do Partido Social Democrático, Organização da Juventude Social Democrática, Organização Social Democrática Feminina e Federação Sindical, endereçou à Legação Polonesa em Estocolmo uma declaração em que se expressa "a profunda consternação com que as organizações trabalhistas de Gothenburg receberam as notícias acêrca dos acontecimentos de Poznan". O Comitê pediu que a Legação encaminhasse ao govêrno polonês um insistente apêlo no sentido de não se permitir a repetição de tais derramamentos de sangue.

Nas Filipinas, em mensagem de simpatia transmitida para a Polônia através do rádio, os líderes trabalhistas elogiaram a coragem dos trabalhadores de Poznan. Falando em nome do Conselho de Sindicatos das Filipinas, Ignácio P. Lacsina declarou: "Acompanhamos com grande ansiedade a heróica luta em que vos empenhastes contra fôrças superiores do totalitarismo opressor, na conquista dos sagrados direitos humanos que vos têm sido negados. Desejamos, sinceramente, o vosso sucesso nessa grande batalha contra inflexíveis adversários. Que Deus esteja convosco".

Edmundo F. Nolasco, vice-presidente Executivo da Federação dos trabalhadores Livres e Diretor de seu Departamento de Assuntos Internacionais, disse: "A Federação dos Trabalhadores Livres apóia incondicionalmente o movimento de libertação iniciado pelos valorosos trabalhadores poloneses contra o colonialismo da Rússia Comunista".

Eulógio B. Lerum, presidente da União Nacional do Trabalho, declarou: "Vossa imensurável contribuição para a causa da Liberdade não passará despercebida ou esquecida. Vossos irmãos trabalhadores de todo o mundo, quando oprimidos pelas fôrças da intolerância e da tirania, tirarão coragem da lembrança de vosso feito e inspiração de vosso exemplo. Os trabalhistas filipinos saudamos o vosso martírio". I.P.S.

Acôrdo com...

(Continuação da 1.ª página)

so mais lento porque dispõem de fontes mais baratas de eletricidade do que as que podem ser derivadas do aperfeiçoamento de energia nuclear no momento. — U. P.

NEUTRALISMO

LONDRES, 5. O primeiro-ministro do Ceilão, Somomon Bandaranaike, declarou hoje que o "neutralismo" é o único meio de manter a paz mundial.

O "neutralismo — declarou — não significa covardia. Significa manter-se equidistante entre os dois extremos opostos".

Falando num almôço dos correspondentes dos jornais da Comunidade Bandaranaike disse que se alegrava ao verificar que o presidente Eisenhower compreende o significado do "neutralismo".

Acrescentou que, se o Ocidente se preocupasse em compreender a significação exata dessa palavra, será possível dar-se uma grande contribuição para manter a paz mundial.

Disse também o premier cingalês que não é partidário de nenhum "ismo", porém se interessa apenas pelo bem da humanidade, o que não poderá ser conseguido sem que haja paz no mundo. Opinou igualmente que, no conflito atual entre os dois blocos mundiais, o maior interêsse de um país reside em manter-se afastado de ambos.

Referindo-se às bases aéreas e navais de Trincomalee e Katunayake, declarou que já disse claramente à Inglaterra que essas bases "devem deixar de existir". Contudo, acentuou que o Ceilão conduzirá os entendimentos a respeito de maneira amistosa.

Revelou finalmente o governante singalês que seu país pretende transformar-se num República, acrescentando: "Não temos nada contra a Grã-Bretanha e seu povo. O que nos ocorre é que a rainha está muito longe e não pode ter vínculos estreitos com o nosso povo". U. P.

Entrevista do presidente...

(Conclusão da última página)

Filho, que lançou o slogan — "libertar o presidente da República", afiançou êle, rindo, que as interpretações que se vêm formulando sôbre aquêle pronunciamento político não podem ter como medida uma reforma ministerial. Assim, negou peremptòriamente que seja sua intenção alterar a composição do atual ministério. Não via razões para isso, disse. E explicou: muitas críticas têm sido feitas ao seu govêrno, mas êle já as esperava. As providências que estão sendo estudadas e elaboradas demonstrarão, ao fim do seu govêrno, que o programa que se traçou como candidato terá sido totalmente executado nos cincos anos de seu mandato. Por enquanto, questões como os reajustamentos de salários e vencimentos perturbam o ambiente político, sendo isto um fato inevitável. Sem embargo, ao fim de sua gestão, está certo de que terá cumprido seus planos de govêrno, justificando plenamente a plataforma de sua candidatura.

CONVIDADO O NOVO CHEFE DA CASA CIVIL

A uma pergunta que lhe dirigiram, informou que, com efeito, já formulou convite a uma pessoa de sua confiança para assumir a chefia da Casa Civil da presidência da República, convite, inclusive, que já foi aceito por essa pessoa. O nome da mesma, porém, recusou-se êle a declinálo. Disse que só o fará por ocasião da assinatura do decreto de nomeação, antes, não.

Quanto à mensagem que deve ser enviada ao Senado, para confirmação da escolha do sr. Álvaro Lins como nosso embaixador em Portugal, afiançou êle que nada há ainda a anunciar. O **agreement** já foi solicitado a Portugal e aceito, como se sabe. Mas ao próprio sr. Álvaro Lins se deviam dirigir os jornalistas para saber quando seria enviada ao Senado a aludida mensagem.

ENCONTRO COM JANIO QUADROS

Também confirmou êle que tem um encontro assentado com o governador de São Paulo. O sr. Jânio Quadros vai entrevistar-se com êle e nesta ocasião serão tratados, naturalmente, assuntos de natureza política. Nada há que proíba, disse, pilheriando, duas pessoas que se encontram de abordar problemas daquela ordem. Mas a razão da entrevista é, essencialmente, o de investimentos estrangeiros, europeus, no Brasil. Quando estêve na Europa, como candidato eleito, entrou em contato com muitos industriais e verificou que havia entusiasmo da parte dêles, no sentido de aplicarem recursos em nosso país. O governador paulista deseja, sem dúvida, discutir o assunto com êle e nestes têrmos dar-se-á o encontro.

REFORMA BUROCRÁTICA

A criticada comissão de reforma burocrática, que foi há dias criada por decreto do sr. Juscelino Kubitschek, ontem, na entrevista com a imprensa, recebeu na palavra do próprio presidente justificativa de existência. A reforma do sistema administrativo, na parte de expediente e serviços, papeiada, etc., constitui, no seu dizer, instrumento indispensável à dinamização das atividades do Estado e mesmo da iniciativa privada. Por exemplo, tem êle recebido informações como a da FARESP, recentemente, no sentido de que cada saca de café exportada implica nada menos do que na apresentação de 100 documentos diversos, pesando quase dois quilos.

E' para obviar defeitos administrativos dêsse gênero que foi criada a C.O.S.B.

Um projeto que têm êle em mente, do interêsse da Fazenda Nacional e do funcionalismo público, consiste em encontrar-se um meio de promover o pagamento dos servidores da União mediante depósito em bancos e com retirada por cheque. Não só, disse, aliviará o Ministério, como poupará tempo dos funcionários, para que se dediquem aos seus afazeres.

De sua parte, inclusive, tem êle uma experiência própria, que reputou alarmante. E' que, por exemplo, aos sábados e domingos, dedica quase oito horas cada dia ao expediente comum dos ministérios e órgãos vinculados ao Executivo. Trata-se de meros despachos interlocutórios, que acrescentam ao trâmite daquela papelada, por efeito de protocolo, correio, etc., dez a quinze dias, perfeitamente dispensáveis e que serão economizados, num regime mais racional, como está encarregada de planejar a referida comissão.

FÁBRICA DE PAPEL NO AMAZONAS

Afirmou o sr. Juscelino Kubitschek, mais adiante, que se entendeu ontem mesmo com o governador do Amazonas, sr. Plínio Coelho, a fim de que o govêrno federal possa apoiar um projeto do govêrno daquele Estado, para lá instalar-se uma fábrica de celulose e papel, aproveitando substâncias de comprovado rendimento nessa indústria, como o junco, mas que também estará aparelhada para analisar processos de redução de outras madeiras e elementos.

Por outro lado, o governador solicitou auxílio no sentido de serem transportadas grandes partidas de carne para o Amazonas, devido à carência atual naquela região. O sr. Juscelino Kubitschek, esclarecendo que simpatizara com a reivindicação, transferiu ao ministro da Aeronáutica a incumbência de atender, na medida do possível, à solicitação do governador.

AVIAÇÃO E FERROVIAS

Falando em aeronáutica, afiançou que seu objetivo no setor é aparelhar da melhor maneira possível e com o maior número de aviões o nosso parque de aviação. Assim, estão sendo importados numerosos aviões dos Estados Unidos, o que permitirá à Aeronáutica desempenhar mais folgadamente o seu papel de ligação entre longas distâncias no país. Também se cogita de fabricar aviões no Brasil, para isso havendo estudos em andamento e já em fase bastante adiantada.

REDISTRIBUIÇÃO DO IMPÔSTO ÚNICO SÔBRE COMBUSTÍVEIS

Asseverou ser inteiramente favorável a uma redistribuição do impôsto único sôbre combustíveis líquidos, de modo a atender às reivindicações dos setores aeroviário e ferroviário. No primeiro caso seria, até, ocioso lembrar que a aviação é das maiores consumidoras de gasolina, entre tôdas as atividades. Também as ferrovias, embora em menor escala, talvez, se apresentam como grandes consumidoras.

TRIGO

Confirmou ainda que o govêrno se acha empenhado em evitar o aumento do preço do trigo, sabendo, embora, da concorrência estabelecida entre o produto nacional e o importado. Todavia, pretende encontrar solução que atenda aos interêsses dos produtores nacionais e do comércio honesto, cujos prejuízos, sem dúvida, não são do interêsse nacional. Mas quanto ao preço, entende que não deve ser alterado.

DASP

Uma indagação sôbre a existência do DASP, que alguns pareceres jurídicos dizem ser inconstitucional, suscitou do sr. Juscelino Kubitschek pronunciamento prestigiando aquêle órgão, que se vincula diretamente à presidência. No seu dizer, o DASP o tem auxiliado grandemente, merecendo elogios de sua parte. Desconhecia aquêles pareceres, mas a existência de fato e o funcionamento do DASP eram suficientes para êle, dada a atuação do órgão, presentemente.

EXPORTAÇÃO DE CAFÉ EM JUNHO

Segundo dados estatísticos fornecidos pelo Instituto Brasileiro do Café, a exportação, em junho último, totalizou 1.597.209 sacas, sendo .... 1.044.294 para os Estados Unidos e 552.915 para os demais países.

O café disponível nos portos de exportação era, em 30 de junho último, de 4.186.468 sacas sendo 2.450.029 sacas em Santos, 858.072 no pôrto do Rio, 752.989 em Paranaguá, 122.375 em Vitória, e o restante nos demais portos.

ENSINO

Aperfeiçoamento do ensino de nível superior

Providências adotadas — Do Programa Universitário ao Serviço de Bôlsas de Estudo — Estímulo à formação de pessoal especializado

Instituída pelo decreto 29.741, de 11 de agôsto de 1951, com a finalidade de promover uma campanha nacional de aperfeiçoamento do ensino de nível superior, tem a CAPES, como objetivos essenciais, assegurar a existência de pessoal especializado em quantidade e qualidade suficientes para atender às necessidades decorrentes do desenvolvimento econômico e social do país e proporcionar oportunidades de formação e aperfeiçoamento aos indivíduos bem dotados mas desprovidos de recursos.

Atividades da CAPES

Para execução do programa que se traçou a CAPES elaborou um conjunto de medidas, figurando, entre estas, o Programa dos Quadros Técnicos e Científicos, o Programa Universitário, o Serviço de Bôlsas de Estudo e o Serviço de Estatística e Documentação, etc. Esses órgãos, executores e auxiliares da campanha promoveram atividades relativas a estudos e pesquisas, cooperam com os centros de ensino superior do país, estimulando a formação de pessoal especializado.

Bôlsas de estudo

Esses órgãos, desde o Programa Universitário ao Serviço de Bôlsas de Estudo, realizaram a tarefa prevista, tendo a Campanha concedido, até 30 de setembro do ano passado, 176 bôlsas de estudo nos setores mais diversos da cultura.

Essas atividades prosseguiram no decurso dêste ano sendo, sob alguns aspectos, ampliadas nestes últimos meses, mormente no setor do Serviço de Documentação e Estatística cujas realizações se multiplicaram na tarefa de divulgação de quanto se relaciona com o ensino superior.

Curso de extensão para professôres de Agronomia

Professôres de várias Escolas de Agronomia do país informar-se-ão sôbre os métodos modernos e diretos de fomento agrícola por meio da prática de extensão, largamente difundida, sobretudo nos Estados Unidos.

Na Fazenda Ipanema, sede do Centro de Ensaio e Treinamento de Engenharia Rural, que funciona com cooperação da Divisão de Fomento do Ministério da Agricultura e do Escritório Técnico de Agricultura, no período de 17 a 28 do corrente serão feitas cêrca de quarenta conferências por especialistas brasileiros e americanos e cumprido um intenso programa de trabalhos em grupos, visitas a fazendas próximas, discussões, exibição de material áudio-visual, demonstrações práticas e outros exercícios.

O temário inclui assuntos econômicos, sistema escolar, formação de extensionistas, crédito agrícola, organização de clubes, conservação de solo, mecânica agrícola, pecuária, fontes de informação e outras questões de interêsse dos estagiários, com o objetivo de difusão daqueles métodos no ensino agronômico brasileiro, indispensável a uma eficaz assistência rural.

NOTICIÁRIO

Casa dos Ex-Alunos do Instituto La-Fayette

Será realizada no próximo dia 12, quinta-feira, às 20 horas, a reunião anual de confraternização dos ex-alunos do Instituto La-Fayette, constante de um jantar no refeitório da sede do colégio, à rua Hadock Lôbo, 253. Na ocasião, proceder-se-á à eleição da nova diretoria da associação, em assembléia geral dos sócios. As inscrições se acham abertas, podendo ser feitas diretamente nas secretarias dos Departamentos Masculino e Feminino do Instituto ou pelos telefones 28-8786 e 28-4643.

MEDICINA

Exames

6.º ano - Ortopedia - Exame final dia 10 às 8 horas para os alunos de números: 49, 50, 51, 63, 66, 67, 71, 80, 82, 83, 85, 92, 96, 98, 99, 100, 102, 105, 106, 108, 109, 111, 114, 121, 125, 126, 128, 129, 133, 146, 148, 167, 172, 192, 198, 199, 200 e 213.

Aviso - 1.º ano - Estão convidados a comparecer à Secretaria, os alunos do 1.º ano de números 163, 278, 279, 328.

AVISO - Convidamos os colegas auxiliares-acadêmicos do *S. A. M. D. U.* para uma reunião a ter lugar na sede da *U. M. E.*, à P. do Flamengo, 132, sábado, dia 7, às 16 horas. Encarecemos a presença de todos dada a importância dos assuntos a serem tratados, encarecendo se façam representar aqueles que por estarem de plantão não comparecer. Ass. A Comissão.

Primeira Cadeira de Clínica da Faculdade Nacional de Medicina - Serviço do prof. Clementino Fraga Filho - Sessão de sexta-feira dia 6, 7, 56 *(semanal)* Local - Anfiteatro Paulo Cezar - Santa Casa de Misericórdia - 10 horas. 1. Caso Anatomo-Clínico - Carcinoma Broncogênico - Relator, dr. Nelson Nogueira. 2. Limite plástico - Relator dr. José Carlos Vinhas. 3. Sindrorme Disenterica - Relator, dr. Ylidio Sauer.

Entrada para Teatro - Acham-se à disposição dos interessados na Secretaria do C. A. C. C., entradas para o Teatro da Tijuca, com 50% de abatimento.

Flâmulas da Faculdade e Flâmula do Calouro - Encontram-se à venda neste Diretório Acadêmico.

Departamento Científico - Terá lugar no próximo mês de agôsto, a V Semana Interna de Debates Científicos, com a finalidade de selecionar os trabalhos, cujos autores representarão a Faculdade junto à X Semana Brasileira de Deabates Cientificos. A X Semana será realizada êste ano em Porto Alegre, no mês de setembro. Maiores detalhes, na Secretaria do Centro Acadêmico.

3.º e 2.º ano - Convocação - Convoco todos os colegas presentes no Distrito Federal, que queiram prestar serviços à cadeira de Microbiologia, para uma reunião na próxima terça-feira, dia 10, no Laboratório da Cadeira, às 14 horas. Ass. Isac Novaes de Lima - Representante de Turma.

ARQUITETURA

Viagem à Argentina

Os alunos interessados na viagem à Argentina queiram comparecer à Secretaria do D. A. hoje, sexta-feira dia 6 de julho às 8 horas. Os alunos que tiveram seus nomes sorteados para a Viagem a Montivedeo, deverão ratificar as incrições até as 8.00 horas, uma vez que terão seus lugares assegurados após a confirmação.

Carteira de Estudantes - a secretaria do D.A. comunica que não está mais aceitando fotografias para a requisição de carteiras de 1956.

Cursos de Férias - O prof. Dilson de Miranda Cunha comunica aos alunos que o curso de Resistência dos Materiais, Concreto Armado e Sistemas Estruturais serão ministrado nas férias de julho. As inscrições encontram-se aberta nas Secretaria do D. A.

História da Arte - Arte Barroca - ao prof. Sergio Delamare está dando o curso de Arte Barroca, às segundas, quartas e sexta-feiras, de 11 às 12 hs. na Praia Vermalha.

Mecânica Racional Grafostática - O prof. Thompson comunica que as aulas de mecânica serão ministradas aos sábados e talvez em outro dia da semana a combinar (Noticiário do Diretório Acadêmico Stélio Corrêa Lima).

ENGENHARIA

2.ª chamada para provas parciais

Os alunos abaixo relacionados deverão apresentar, à Secção do Currículo Escolar, até o próximo dia 10, atestado de residência, fornecido pela Polícia, com firma devidamente reconhecida, sem o que não será autorizada a 2a. chamada pleiteada: Amaurilio Chrysostomo de Mattos Matheus, Ary Fernandes de Araujo, Boris Gulki, Carlos Afonso Pimentel Fumiho Arita; Gerson Ferreira de Castro, Humberto Ribeiro Soares, José Bonifacio da Silva Filho, José Raul Esteves Gandarillas, Marcos Schchter, Paulo Emilio Fogaça Netto, Raphael Guerrante Gomes, Zeferino Ferreira da Costa e Zelio Costa.

Aos do 4.º ano - Os alunos que faltaram a prova parcial de Higiene e Saneamento ou a de Resistência (dependência do 3.º ano), deverão requerer 2a. chamada para a prova a que não compareceram desde que tenham prestado a outra.

Chamada à Secção do Curriculo Escolar - Ney Borges de Oliveira, para apresentar documentos.

Cursos de especialização Sôbre administração Geral - Inscrições abertas de 2 a 20 de julho corrente, de acordo com a portaria n. 369, de 1-O86/56, do Diretor Geral do D. A. S. P., publicada no Diário Oficial de 20/6/56. As instruções encontram-se à disposição dos interessados na Secretaria da Escola, no horário normal do expediente.

Cursos de Férias de Resistência dos Materiais - O curso começará dia 9, segunda-feira às 8 horas da manhã - aulas no 4.º andar, no Anfiteatro de Resistência.

Os processos democráticos da educação no Brasil

Apresentados três grandes estudos sôbre êste tema à XII Conferência Nacional de Educação — Cêrca de cem delegados de todo o país presentes ao conclave — Moderação nas discussões

SALVADOR, 5 — Presidida pelo marechal Mario Travassos, a XII Conferência Nacional de Educação, iniciada na última segunda-feira, em Salvador, encerrou ontem a discussão do primeiro assunto de seu temário, que se intitula "Os Processos Democráticos da Educação nos Diversos Graus de Ensino e na Vida Extra-Escolar", à base de três grandes relatórios de autoria dos professores Anisio Teixeira, diretor do INEP; Mario de Brito, da Prefeitura do Distrito Federal; e Ruy Santos, da Univesidade da Bahia.

Três Análises do Tema

O primeiro relatório apresentado foi o do prof. Anisio Teixeira, que se reportou ao estudo bássico dos seguintes pontos: o postulado democrático, a origem histórica da democracia, a sociedade democrática, a educação e o processo democrático, fazendo minunciosa análise das frases de Bertrand Russel: "eu sou tão bom quanto você" e "você não é melhor do que eu".

"Buscando fazer da escola, escreveu Anisio Teixeira, como instituição voluntária e internacional, essa comunidade ainda meio utopia e meio profecia que é a comunidade democrática, teremos criados para as crianças e os adolescentes, vale dizer para os futuros homens, não só o mais eficiente instrumento de educação, como o melhor presságio de uma possível verdadeira sociedade democrática".

Resultado de uma experiência

Já o professor Mario de Brito realizou um trabalho de análise da experiência efetuada nos Estados Unidos, em 90 estabelecimentos de ensino abrangendo mais de 30 Estados, condensando em seis tipos as diversas situações pesquisadas, à luz dos depoimentos de pessoas dêste tipo de trabalho, tais como: o diretor, o professor, os cidadãos e os alunos.

Em resumo, os tipos lembrados prendem-se aos seguintes títulos: 1) Uma só cabeça estabelece objetivos democráticos e dirige tôda a ação para que êles sejam atingidos; 2) Os estudantes são mantidos em constante ocupação, preticando o emprego das ferramentas da democrácia; 3) As fórmulas como planejar a democracia são erigidas em fins supremos da educação; 4) A liberdade de agir cada um como lhe apetece é o coração da democracia; 5) Tôda a escola se entrega às tarefas socialmente úteis, num ambiente de larga cooperação; 6) As leis da aprendizagem e do homem estabelecem limites à educação democrática.

Educação em dois tempos

O terceiro relatório foi de autoria do prof. Ruy Santos, da Universidade da Bahia, que assinalou em síntese dois tempos para a educação: "a educação para a escola" e a "educação para a obdiência". Objetivando do seu trabalho apresentou o prof. Santos uma análise pormenorizada, à luz das estatísticas, da realidade educacional brasileira.

Entre outros podem ser citados os seguintes dados: em 1950, 18.882.486 brasileiros não sabiam ler nem escrever. Em 1953 matricularam-se em todo o país, 6.778.254 alunos no curso primário: 512.455 no secundário: cêrca de 200 mil em outros tipos de ensino médioe 56.091 no superior. A conclusão dos cursos - frisou o relator - os dados provisórios para o mesmo ano informavam o seguinte: 501.429 no curso primário: 73.344 no secundário e 9.225 no superior.

Acentuou o prof. Ruy Santos, que, no Brasil onde "o orgulho paterno, as disigualdade econômicas, as normas culturais, as fôrças religiosas, as hostilidades de grupos e a que acrescenta os preconceitos" são um fato estamos muito londe de atingir o que o tema abordado sudere. Para confirmar sua opinião cita o prof. James Conant, da Universidade de Harward, que escreveu, com relação aos Estados Unidos:" como nação, estamos muito longe da igualdade de oportunidade educativa".

Marcha dos Trabalhos

Estes relatórios foram motivos de objeções por parte de vários delegados, que as apresentavam por escrito, o que torna mais difícil uma análise de cada opinião.

Iniciou-se ontem o debate do tema: "Contribuição da escola à compreensão e utilização das descobertas da Ciência", que seguirá o mesmo caminho do primeiro, de acôrdo com o regimento do conclave. A. N.

RIO DE JANEIRO – SÃO PAULO – SANTOS – RECIFE

CURSO PARA ALUNOS OPERADORES CABOGRAFISTAS

A Italcable iniciará, dentro de poucos dias, um curso de Operadores Cabografistas.

Serão admitidos 30 elementos, 20 no Rio de Janeiro e 10 em São Paulo.

Os candidatos deverão preencher as seguintes condições:

1.º) Idade não superior aos 25 anos.
2.º) Estar quites com o serviço militar.
3.º) Ter curso secundário (ginásio ou comércio).
4.º) Submeter-se às seguintes provas obrigatórias:

PROVAS ESCRITAS:

a) Redação em português sôbre assuntos de cultura geral (História — Geografia — Literatura);
b) Um problema de geometria e um de aritmética.

PROVA ORAL: Comentários sôbre as provas escritas e respostas a algumas perguntas sôbre noções de geografia e matemática.

5.º) Prestar exame de sanidade e capacidade física.

Além das provas obrigatórias acima especificadas, será levado em conta o eventual conhecimento dos seguintes idiomas: italiano, inglês e francês.

Os candidatos admitidos ao curso, deverão obrigatòriamene freqüentar a Escola da Italcable, situada em SÃO PAULO, Praça Ramos de Azevedo — 202, tendo o dito curso a duração não inferior a dez meses.

Aos alunos será concedida uma vantajosa bôlsa de estudo mensal e, ao têrmo do curso após provas finais os que forem julgados idôneos, serão enquadrados na carreira de Operadores Cabografistas.

Para informações e demais esclarecimentos, os interessados poderão dirigir-se à Direção da Italcable em Rio de Janeiro, Rua Buenos Aires, 44 - 2.º andar.

Rio de Janeiro, 5 de julho de 1956.

A DIRETORIA

84963

INTENSIFICAÇÃO DA PROFILAXIA DE ANIMAIS EM TODO O PAÍS

As Inspetorias Regionais da Divisão de Defesa Sanitária Animal, do Ministério da Agricultura, está intensificando a profilaxia contra várias doenças, exercendo rigorosa vigilância no que diz respeito à importação de animais, sobretudo aves e bovinos.

Além das visitas às propriedades rurais, da vacinação em grande escala e do aumento de produção dos laboratório, a D. D. S. A. procedeu, de dezembro até abril deste ano à desinfeção de 36.331 vagões e 686 caminhões.

Quanto à vacinação, foram aplicadas 434.703 doses de vacinas contra a febre aftosa, o maior número das quais (151.557) pelos técnicos da Inspetoria Regional do Recife, seguida da de Belo Horizonte, com 109.193.

Milhares de aves foram vacinadas contra a doença de Newcastle, tendo sido aplicadas 254.985 doses, das quais 107.288 pela Inspetoria de Niterói e 84.500 pela do Recife.

REQUERERAM PESQUISAS MINERAIS

No Departamento Nacional da Produção Mineral deram entrada, no dia 27 de junho último, os seguintes pedidos de pesquisas: José Emiliano de Moura, mica e associados, Córrego Brejaúba, Agua Boa, Minas Gerais; Pedro Machado de Moraes, areias elmeníticas e associados, Passarinho, Araioses, Maranhão; Emmanuel Machado Lopes e outros, quartzo e associados, São Jorge, São João do Paraiso, Minas Gerais; José Lupion, carvão mineral, Imbaú, Curiúva, Paraná; e Dalila de Assis Silva, ferro, manganês, dolomita e associados, Fazenda do Engenho Sêco, Betim, Minas Gerais.

Representante dos "Canberra"

Encontra-se desde ontem nesta capital o wing commander R. M. Milne, representante da "English Electric" construtora dos aviões de bombardeio médio "Canberra" o do caça experimental "P-1".

PROSSEGUEM OS DEBATES PARA A CRIAÇÃO DA "FÔRÇA-TAREFA"

DENTRO DO COMITÊ DE NAVEGAÇÃO AÉREA INTERNACIONAL, NA REUNIÃO DE CARACAS

CARACAS, 5. (Do correspondente). Prossegem as discussões sôbre a criação da "Fôrça-tarefa" dentro do Comitê de Navegação Aérea Internacional proposta dela delegação dos Estados Unidos na Sessão Plenária de ontem da X Assembléia geral da ICAO (Internacional Civil Aviation Organization) reunida na Cidade Universitária.

Em aditamento ao telegrama de ontem podemos enviar o ponto de vista de outros delegados que no final da Sessão de hoje deverão aprovar ou não.

O delegado do Egito, sr. Solimam declarou que o problema atual é o desenvolvimento regional da navegação aérea que tem a sua maior dificuldade na falta de recursos financeiros de certos países. Afirmou finalmente que a competição que a era do jato vai trazer deverá ser necessariamente examinada pela ICAO nas suas próximas reuniões.

O sr. Winberg delegado da Suécia dando seu voto esclarecu que tendo em vista as mudanças que forçosamente vão ocorrer na técnica da navegação aérea internacional, competia à ICAO fornecer planos que orientassem todos os países membros (informamos que são 69 países membros da ICAO). Frisou ainda de que contribuições adicionais serão necessárias para o estabelecimento de fundos e mais ainda a contratação de pessoal especializado para a organização desse plano. Finalizou seu ponto de vista sugerindo que fôssem preenchidas as quatro vagas existentes na Comissão de Navegação Aérea da ICAO com técnicos pagos pela organização.

A IATA (International Air Transport Association) deverá requerer à ICAO que as linhas que estão operando deverão ter seus técnicos trabalhando dentro das especificações da ICAO. Deverão seguir sempre as instruções do Conselho da ICAO e fornecer relatórios periódicos.

O sr. Van Hasselt, delegado da Holanda mostrou-se favorável ao planejamento da "Fôrça-Tarefa" e que o mesmo seja, inclusive, aplicado no plano regional.

O delegado da Austrália, sr. D. G. Anderson, declarou que sempre existiu uma falta de sincronização entre os contsrutores de aeronaves, engenheiros que planejam os aeroportos e os técnicos de vôo. A assembléia, ora aqui reunida, seria culpada se não tomasse uma atitude. Uma providência a respeito deve ser tomada — frisou — e o primeiro passo seria definir exatamente os problemas criados com a "era do jato" e as dificuldades que ela traz. Na sua opinião os técnicos deverão ser pagos pela ICAO para estudarem em definitivo essa questão que será um grande problema dentro em pouco.

O general Merino, representante da Espanha opinou considerar muito importante a situação econômica de vários países e as grandes despesas em perspectiva para organizar novos planos de ajuda coletiva. A política aérea torna entretanto necessária.

O delegado de Portugal sr. Brito Sutil, apresentou muito bem o problema e expôs farta documentação que foi básica nas discussões levando a questão diretamente para o Conselho.

O sr. Shri Bahadur, delegado da Índia declarou que o problema sem dúvida é vital apesar de em certos países se imporem limitações pela falta de fundos necessários e a ausência de pessoal treinado que permita enfrentar os problemas que surgirão com o emprêgo de aeronaves a jato pelas companhias de aerotransporte.

O delegado da França sr. Lemaire foi incisivo: Favorável à criação e opinou que os técnicos deverão trabalhar sob a direção do Conselho da ICAO.

O sr. Nottet, da Bélgica deu seu voto aconselhando que os técnicos sejam inclusive selecionados pelo Conselho.

O sr. dr. J. Loueza, do México e sir Arthur Nevil delegado da Nova Zelândia acham que o problema deve ser enfrentado e conduzido dentro da forma constitucional da organização. Não vêem outra forma plausível.

O delegado do Japão, sr. M. K. Matsudaira disse que existem problemas sérios em certas regiões e em certas e determinadas rotas com o aparecimento de novas responsabilidades e naturalmente novos riscos. Todavia acha que a "Fôrça-Tarefa" (Tasc force) é quem deverá lidar com a eficiência e a segurança do futuro do transporte aéreo. Os novos problemas criados com os jatos deverão forçosamente ser entregeus à Comissão de Navegação Aérea da ICAO.

O sr. Goiton Petros, da Etiópia, sublinhou a questão das dificuldades financeiras de vários países membros e as várias formas de enfrentá-las acentuando que a aviação civil representa apenas um campo do desenvolvimento econômico.

Assim podemos dizer que tôdas as questões surgidas com a proposta do delegado dos Estados Unidos sôbre a "Fôrça-Tarefa" para a Nevegação Aérea Internacional estão sendo discutidas por um grupo composto de representantes dos EE. UU., do Canadá, da França, da Bélgica, do México, da Grã-Bretanha, da Nova Zelândia, da Alemanha, da Noruega, da Espanha e da Índia sendo secretário-geral dessa comissão o sr. J. Banes, da ICAO, com sede em Montreal.

AVISO AOS AVIADORES

Através do seu aviso n.º 129 de ontem à noite a Diretoria de Rotas Aéreas divulgou informações:

BELÉM — Rádio Belém, freqüência de 4220 quilociclos, em transmissão e recepção, restabelecida.

FERNANDO DE NORONHA — Rádio-farol prefixo FN, freqüência de 300 quilociclos, operará nos dias 6, 7 e 9 do corrente, das 14 às 19 horas, nos dias 10, 11 e 12 do corente, das 9 às 15 horas Z; no próximo dia 8 operará normalmente.

FOZ DO IGUAÇU — Aeródromo impraticável para aeronaves C-47.

JOÃO PESSOA — Pista 29, praticável na extensão de 950 metros para areonaves C-46.

JOAZEIRO DO NORTE — Pista 7/25 impraticável.

PETROLINA — Biruta inoperante.

RECIFE — Área com centro no ponto de coordenadas de 8 graus e 8 minutos sul e de 34 graus e 56 minutos oeste, e raio de 500 metros, perigosa até a altitude de 600 metros, no próximo dia 6, amanhã, entre 17 e 17,40 horas Z. Cancelar o item 6 do NOTAM n. 148, de 4/7/1956.

SALVADOR — Balizamento noturno, da pista 10/28, restabelecida.

Uniformes

Para o coquetel oferecido pelos adidos militar, naval e aeronáutico à Embaixada Argentina, hoje às 19 horas, no Hotel Miramar, o chefe do Estado-Maior da Aeronáutica marcou para o pessoal da FAB o 4.º uniforme completo (Baratéia).

ELEITO O BRASIL PARA O CONSELHO DA "ICAO"

Recebemos telegrama ontem da Cidade Universitária de Caracas onde está reunida a X Assembléia Geral da "International Civil Aviation Organization" (ICAO) informando de que foi eleito (por três anos) o novo Conselho da Organização composto de 21 membros assim definidos:

CATEGORIA A: (Países da maior importância no transporte aéreo) França, Estados Unidos, Inglaterra, Canadá, Holanda, Brasil, Austrália e Suécia.

CATEGORIA B: (Países que estão fornecendo grande contribuição e facilidades à navegação aérea internacional) Argentina, Bélgica, Índia, Itália, Egito, Japão e México.

CATEGORIA C: (Países cuja eleição garante a representação de tôdas as regiões do mundo no Conselho) Espanha, Portugal, Líbano, Venezuela, África do Sul e Irlanda.

O FAMOSO "CANBERRA" — Vemos na fotografia acima o famoso avião "Canberra" (Mark,7) da "English Electric" equipado com duas turbinas "Rolls-Royce, Avon" que acaba de ser batizado de "Aries V" por Lady Boyle, espôsa do Chefe do Estado Maior da RAF em cerimônia realizada anteontem no Flying College (Mamby, Lincolnshire). Esse avião foi o que bateu o recorde mundial há nove meses quando voou de Londres a New York e voltou em 14 horas e 22 minutos com o cap. John Hackett e sr. Peter Moneypenny (23 de agôsto de 1955). O "Aries V" servirá na escolta para o serviço de reconhecimento e fotografia aérea. Uma pequena placa de prata foi aposta na aeronave para recordação dos jovens aviadores do extraordinário feito.

AVIAÇÃO

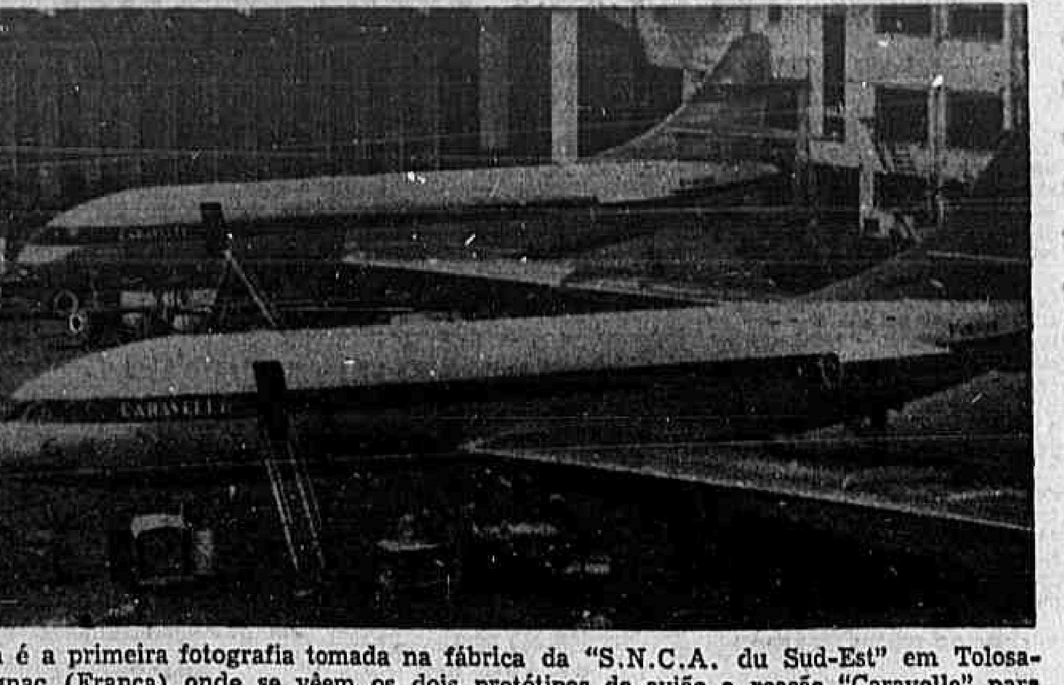

Esta é a primeira fotografia tomada na fábrica da "S.N.C.A. du Sud-Est" em Tolosa-Blagnac (França) onde se vêem os dois protótipos do avião a reação "Caravelle" para linhas médias. Em 30 de abril último o primeiro havia feito 404 horas operacionais e o segundo começou a 6 de maio último. O "F-WHHI" está fazendo viagens regulares Nice-Alger-Nice com 33 passageiros a bordo e aproveitando a última reunião da IATA (International Aviation Transport Association) em Cannes fêz um vôo com os representantes de 11 companhias internacionais que ficaram impressionados com as performances da aeronave. (Velocidade de cruzeiro: 750 Kmh. em condições normais e regulares, com 41 tons. decola em 1.360 m. e aterra em 1.100 m.)

DECRETOS DO PRESIDENTE DA REPÚBLICA

Despachando na pasta da Aeronáutica, o presidente da República assinou os seguintes decretos:

Considerando promovido ao posto de segundo-tenente, o segundo-sargento reformado Gaspar Marques da Cunha, promovendo-o ainda ao posto de primeiro-tenente.

Promovendo ao posto de segundo-tenente e, neste posto, concedendo transferência para a reserva remunerada da Aeronáutica o suboficial João Soares, promovendo-o ainda ao posto de primeiro-tenente.

Promovendo ao posto de segundo-tenente e, neste posto concedendo transferência para a reserva remunerada da Aeronáutica ao suboficial Hermes de Abreu Ferreira, promovendo-o ainda ao posto de primeiro-tenente.

Promovendo ao posto de segundo-tenente e, neste posto, concedendo transferência para a reserva remunerada da Aeronáutica, ao suboficial Ornilo da Silva Aragão, promovendo-o ainda ao posto de primeiro-tenente.

Promovendo ao posto de segundo-tenente e, neste posto, concedendo transferência para a reserva remunerada da Aeronáutica, ao suboficial Bianor de Sousa promovendo-o ainda ao posto de primeiro-tenente.

Promovendo ao posto de segundo-tenente e, neste posto, concedendo transferência para a reserva remunerada da Aeronáutica, ao suboficial Moacir Camargo, promovendo-o ainda ao posto de 1º tenente.

Promovendo ao posto de segundo-tenente e, neste posto concedendo transferência para a reserva remunerada da Aeronáutica, ao suboficial Domingos Marques de Sousa, promovendo-o ainda ao posto de primeiro-tenente.

Promovendo ao posto de segundo-tenente e, neste posto concedendo transferência para a reserva remunerada da Aeronáutica, ao suboficial Wagner José dos Santos, promovendo-o ainda ao posto de primeiro-tenente.

Promovendo ao posto de 2º tenente e, neste posto concedendo transferência para a reserva remunerada da Aeronáutica, ao primiro-sargento Antônio Pereira de Sant'Ana, promovendo-o ainda ao posto de primeiro-tenente.

Promovendo ao posto de segundo-tenente e, neste posto, concedendo transferência para a reserva remunerada da Aeronáutica, ao primeiro-sargento Alcindo da Silva Lagden.

Promovendo ao posto de segundo-tenente e, neste posto, concedendo transferência para a reserva remunerada da Aeronáutica ao segundo-sargento Reinaldo Cardoso.

Promovendo ao posto de segundo-tenente e, neste posto concedendo transferência para a reserva remunerada da Aeronáutica, ao segundo-sargento Leodovino Faustino dos Santos.

Reformando "ex-ofício", no posto de segundo-tenente, o terceiro-sargento Verzulino Ernani da Fonseca.

Mandando agregar ao Quadro de Oficiais aviadores do Corpo de Oficiais da Aeronáutica, o major engenheiro Luiz Carlos dos Santos Vieira.

Mandando agregar ao Quadro de Oficiais Médicos do Corpo de Oficiais da Aeronáutica, o primeiro-tenente dr. Harry Damasceno Vieira.

Considerando agregado ao Quadro de Oficiais Especialistas em Avião, o primeiro-tenente Ivênio da Costa Figueiredo.

Retificando o decreto que graduou no posto de primeiro-tenente, o então segundo-tenente Ivônio da Costa Figueiredo.

SOLUÇÃO A UMA CONSULTA DA D.P.

O ministro Henrique Fleiuss dirigiu um aviso ao brigadeiro Jussaro Fausto de Souza, diretor geral do Pessoal, dando solução a uma sua consulta sôbre a aplicação da Lei de Inatividade e do Estatuto dos Militares dando a seguinte solução:

"Não se deve aplicar aos demais militares, por analogia, o disposto no artigo 8.º da Lei n. 2.370, de 9 de dezembro de 1954, pois a referida lei não altera, nem implícita nem explìcitamente, o Estatuto dos Militares na parte referente à agregação dos demais militares que não sejam oficiais. Por isso a agregação dos suboficiais, sargentos, cabos, soldados e taifeiros deve-se fazer em concordância com o Estatuto dos Militares e a dos oficiais como determina a nova Lei de Inatividade.

A agregação, nos têrmos da letra do artigo 8.º da Lei de Inatividade, se verifica enquanto durar a execução da pena restritiva de liberdade, maior de seis meses e menor de dois anos. O período de agregação, portanto, deve coincidir com o da execução da pena, podendo até mesmo ser inferior a esta, como se verifique a sua comutação ou indulto. Assim a agregação deve ser feita a partir da data em que passar em julgado a sentença restritiva de liberdade.

O prazo para a contagem dos seis meses a que se refere a letra L do artigo 8.º, para a agregação dos oficiais que, ao ser publicada a Lei de Inatividade, já estavam denunciados perante a Justiça Militar, deve ser contado a partir daquela publicação e não da data do recebimento da denúncia.

A reversão só deve se tornar efetiva a partir da data do pronunciamento definitivo, mesmo, porque, a sentença só será realmente absolutória ou condenatória, após transitar em julgado não havendo, portanto, possibilidade da mesma ser modificada."

ALPINISTAS DA SUIÇA para ajudar a retirar os destroços

GRANDE CANYON, 5. Uma turma de alpinistas tentou hoje de manhã escalar o paredão do Grande Canyon onde estão presos destroços do "Douglas" DC-7, da Companhia "United Airlines", que sábado passado se espatifou com 58 pessôas a bordo depois de ter colidido, pensa-se, com um "Super Constellation" da "Transworld Airlines" (TWA).

Três cadáveres que haviam rolado até ao pé do paredão já foram retirados e carregados do Grande Canyon por um helicóptero.

Cinco alpinistas suiços, cujos serviços foram oferecidos pela companhia "Swissair", chegarão hoje e por sua vez tentarão a escalada do paredão, se fracassar a tentativa de hoje.

Essa ascensão torna-se difícil por causa de uma rocha particularmente lisa, que não oferece nenhum ponto de apoio.

O "sherife" do condado de Coconiso, no qual se situa essa parte do Grande Canyon, tendo concluído oficialmente que não há sobreviventes, a missão de buscas da Aviação Militar norte-americana deixará hoje o palco do acidente. F. P.

ATRAVESSIA DO ATLÂNTICO SUL

LISBOA, 5. Como é sabido o 34.º aniversário da travessia do Atlântico Sul pelo almirante Gago Coutinho e o comandante Sacadura Cabral, ocorreu durante a viagem do Rio de Janeiro a Lisboa, no "Vera Cruz", a bordo do qual viajava de regresso a Lisboa, o almirante Gago Coutinho.

A bordo houve uma significativa cerimônia comemorativa dêsse aniversário, e o almirante Gago Coutinho, agradecendo as homenagens que lhe foram prestadas, descreveu alguns dos mais dramáticos episódios da travessia do Atlântico Sul, afirmando que ela "não foi uma façanha de heróis, mas sim a consequência de longos estudos e de longa prática de preparação. U. P.

CARTEIRA HIPOTECÁRIA E IMOBILIÁRIA

No dia 4 de setembro próximo, às 14 horas, terá lugar, na sede da Loteria Federal do Brasil, em sessão pública, a assembléia geral para o financiamento à casa própria dos associados da Carteira Hipotecária e Imobiliária do Clube de Aeronáutica.

Por êsse motivo, o diretor está fazendo aos associados a seguinte comunicação:

As inscrições de novos associados para a habilitação aos financiamentos só serão aceitas até o dia 4 de agôsto próximo;

Só poderão concorrer à habilitação pelos grupos 5 (preferencial de depósito) e 6 (encampação de dívida hipotecária) os associados que tenham preenchido as condições exigidas para classificação nesses grupos, até o dia 4 de agôsto próximo;

Só poderão concorrer à habilitação pelos grupos 3 (beneficiários) e 4 (inválidos) os associados que tenham preenchido as condições exigidas para a inclusão nesses grupos até o dia 3 de setembro de 1956;

Todos os associados da CHI deverão atualizar os dados do cadastro no que se refere ao pôsto, residência e unidade em que estiver servindo, quer diretamente na CHI, quer por correspondência registrada, a fim de que não sejam prejudicados nas importâncias dos financiamentos a que tiverem direito.

VOOU O "COMET, II", EM MOSCOU

MOSCOU, 5. O avião "Comet II", britânico, sobrevoou ontem, Moscou numa demonstração aérea realizada pelos peritos soviéticos em aeronáutica.

O avião levantou vôo sem dificuldade alguma, contrastando com a fracassada demonstração da semana passada, quando falhou o abastecimento de energia do avião. Nessa ocasião, os convidados russos aguardaram pacientemente, durante meia hora, sentados no avião, que os mecânicos britânicos o puzessem a funcionar. U. P.

400 PARA-QUEDISTAS saltarão domingo em São Paulo

S. PAULO, 5. O Núcleo da Divisão Aero-Terrestre do Exército fará realizar, às 10,30 horas do próximo domingo, na base aérea de Cumbica, uma demonstração de salto com pàra-quedas, em massa, numa homenagem ao povo paulista.

Participarão das demonstrações os modernos aviões "C-82", da FAB dos quais saltarão 400 pàra-quedistas. Asp.

REUNIÃO HOJE NA "CECLA"

Realiza-se hoje mais uma reunião da Comissão de Estudos e Concessões de Linhas Aéreas "Cecla" entrando em pauta os processos seguintes:

"Panair" — Concessão, em caráter provisória da linha aérea direta São Paulo-Cuiabá, com a frequência de duas viagens redondas semanais;

"Nacional" — Cancelamento da etapa final Passos-Belo Horizonte, da linha aérea regular Rio de Janeiro-Guaxupé-Belo Horizonte;

"Vasp" — aumento de mais seis viagens redondas semanais na freqüência do trecho Londrina-Maringá, da linha aérea regular São Paulo-Maringá-Curitiba;

"Real" — Transformação para pouso facultativo da escala em Governador Valadares, operada em execução da linha aérea regular Rio de Janeiro-Conquista-Fortaleza;

"Catarinense" — Aumento de mais três viagens redondas semanais na frequência do trecho Florianópolis-Lajes, da linha aérea regular Rio de Janeiro - Santos - Joinvile-Pôrto Alegre.

REUNIÃO DA COMISSÃO EXECUTIVA do "Ano Santos-Dumont"

Está marcada para a próxima têrça-feira, dia 10, às 15 horas, no Salão Nobre do Ministério da Aeronáutica, a primeira reunião da Comissão Executiva Nacional do "Ano Santos-Dumont", sob a presidência do ministro Henrique Fleiuss.

A "SAS" em São Paulo

O sr. J. Luudvigsen, diretor-geral da "Scandinavian Airlines" (SAS) em nosso país ofereceu ontem um coquetel em São Paulo por motivo da inauguração da nova escala dos aviões da companhia na capital bandeirante.

O sr. Luudvigsen falou agradecendo a manifestação de simpatia dada à companhia e declarou que o esfôrço conjugado das três nações escandinavas (Suécia, Noruega e Dinamarça) é que podia realizar essa linha de transporta aéreo. Agradeceu a colaboração eficiente do brigadeiro Dario Cavalcanti de Azambuja, diretor da DAC e das autoridades que prestigiaram essa iniciativa. Falou do elevado poder aquisitivo dos povos escandinavos e frisou que era o terceiro do mundo nas importações brasileiras. Referiu-se também ao desenvolvimento turístico-comercial que advirá, naturalmente, dessa nova escala na linha internacional da "SAS".

No gabinete do ministro

O ministro Henrique Fleiuss recebeu ontem para despacho em seu gabinete os srs. major-brigadeiro Ivan Carpenter Ferreira, diretor-geral de Ensino da Aeronáutica e o brigadeiro Julho Americo dos Reis, diretor-geral do Material da Aeronáutica.

Em audiência, recebeu o brigadeiro Jussaro Fausto de Sousa, diretor-geral do Pessoal da Aeronáutica; brigadeiro Cassimiro Montenegro Filho, diretor do Centro Técnico da Aeronáutica; general Ducousso-Tassel, adido Aeronáutico, Naval e Militar da França deputados Ney Maranhão e Geraldo Mascarenhas.

INICIADA "CIRCUITO DO BRASIL"

S. PAULO, 5. A aviadora paulista Ada Rogato iniciou ontem à tarde o "Circuito Brasil", devendo percorrer 26 mil quilômetros em visita a tôdas as capitais dos Estados e Territórios brasileiros.

Em seu pequeno avião de prefixo "PT-ADN", conduz a imagem de Nossa Senhora Aparecida, que, pela primeira vez, percorrerá assim todo o Brasil.

A imagem foi levada ao aeropôrto de Marte pelo cardeal arcebispo, dom Carlos Carmelo de Vasconcelos Mota, acompanhado dos bispos auxiliares, estando presentes também o comandante da Quarta Zona Aérea, brigadeiro Luiz Leal Netto dos Reys. Asp.

ATOS DO MINISTRO

O ministro Henrique Fleiuss assinou os seguintes atos:

Dispensando o brigadeiro Theophilo Ottoni de Mendonça, das funções de secretário da Comissão de Promoções da Aeronáutica.

Dispensando, por necessidade do serviço, das funções de chefe do Departamento de Ensino da Escola de Aperfeiçoamento da Aeronáutica, o ten. cel. av. Helio Silveira.

Dispensando, por necessidade do serviço, das funções de instrutor na Escola de Aeronáutica dos Afonsos o ten. cel. av. Ivo Gastaldoni.

Designando o cel. av. Affonso de Araujo Costa para exercer as funções de secretário da Comissão de Promoções da Aeronáutica.

Chefe de departamento

Em virtude de haver sido dispensado das funções de chefe do Departamento de Ensino da Escola de Aperfeiçoamento de Oficiais da Aeronáutica o ten. cel. av. Helio Silveira, o ministro da Aeronáutica assinou ato disignando para aquelas funções, o ten. cel. av. Ivo Gastaldoni.

O novo chefe do Departamento de Ensino da EAOA achava-se ocupando as funções de instrutor na Escola de Aeronáutica, dos Afonsos.

BEECHCRAFT C45 (C-18-S)

Agora sendo vendido por melhor oferta pelo Govêrno. As melhores ofertas até agora foram de US$ 5.627 até US$ 8.900. 20 por cento de depósito pedidos pelo Govêrno. Inspecionamos e fazemos oferta em seu nome, 5 por cento de comissão. Também quanto a outros aviões e material em leilão. Detalhes: Ben Jones 81 Hibiscus Island, Miami Beach, Fla. Tel. JE 80667. 20997

ENGENHEIROS

nas especialidades de

QUÍMICA, ELETRICIDADE, METALURGIA E MECÂNICA

- Organização situada em localidade próxima da cidade de São Paulo.
- Salário de acôrdo com a competência.
- Cartas com "Curriculum Vitae" e endereço para contacto, dirigidas a "Pesquisas" ao cuidado dêste jornal.

76503

PELOS QUATRO CANTOS DO RIO

JOSÉ ÁLVARO

"SNOB"

A palavra está em moda. Alguém fêz profissão de fé de, exaltando-se e aos seus amigos como tal. Outro, bem mais arrebatado, considerou a palavra como propriedade sua, com tôdas as conseqüentes e possíveis variações. De São Paulo, chegou-nos a lição (já sabida, aliás) que a palavra era uma abreviação de "sine nobilitate", expressão usada nas universidades inglêsas para determinar os estudantes de origens não aristocráticas.

Suscitada a controvérsia, o cronista achou de bom alvitre socorrer-se de personagens dos mais categorizados e prestigiosos, tais como mister Webster e monsieur Larousse.

Afiança o primeiro:

"Snob — s. m. — (origem incerta) — 1. Um remendão ou sapateiro; um aprendiz de sapateiro. 2. Um habitante de uma cidade com universidade, contrastando com um membro da universidade. 3. Uma pessoa que não pertence às classes altas; um que não é aristocrata; um comum; um plebeu. 4. Um que atabalhoadamente imita, extasiadamente admira e vulgarmente procura associação com aquêles que considera superiores. 5. Um que repele a proximidade daqueles que considera inferiores; um que é consciente de sua superioridade; um que é inclinado à exclusividade; tal como, um intelectual snob".

Agora é a vez do segundo, monsieur Larousse:

"Snob — s. m. — (palavra inglêsa) — Pessoa cheio de esnobismo. Encycl. — "Snob" designa pròpriamente um remendão, um encordoador, um sapateiro. A palavra, por uma destas extensões pejorativas que são o segredo da linguagem familiar, acabou por designar uma pessoa que fala sôbre o que não conhece. Não foi, como se crê geralmente, o "Livro dos Snobs", de Thackeray, que introduziu êste têrmo na linguagem popular: antes desta publicação, o autor de "Vanity Fair" havia colaborado numa pequena revista humorística e satírica intitulada "The Snob", que apareceu em Cambridge em 1829. Nesta época, o snobismo era uma mistura de parvoíce, de falsa polidez e de hipocrisia. Hoje, em França como na Inglaterra, designa sobretudo aquêles que exageram suas manias e adotam uma opinião, não por convicção íntima, mas porque, certa ou errada, está em evidência."

Relembrem-se ainda os versos (que não nos atrevemos a traduzir) de Browning:

As if I need you teaching my place
The snob I am, the Duke your brother is.

Está encerrada a nossa participação na controvérsia. Pedimos desculpas se a alguém tivermos causado ainda mais confusão, assim como apresentamos nossos agradecimentos aos srs. Webster, Larousse, Thackeray e Browning que tão gentilmente acederam em ser citados nesta coluna.

HOJE:

— As 21 horas, estréia de "A Casa de Chá do Luar de Agôsto", no Ginástico, pelo elenco do Teatro Brasileiro de Comédia.

ANTES QUE ME ESQUEÇA:

— Amanhã, posse do sr. Álvaro Lins na Academia Brasileira de Letras.

— De volta de sua rápida lua-de-mel em Buenos Aires, o sr. e sra. Tony Mayrink Veiga.

— A srta. Maria Helena Prado Menezes está trabalhando demais.

— Ontem, a recepção na embaixada da Venezuela por motivo do 145.º aniversário de independência.

— Começam a voltar hoje, de São Paulo, as várias figuras da sociedade carioca que foram convidadas para a recepção (ontem) do casal Lafer.

— Festejaram, ontem, seu 29.º aniversário de casamento o sr. e sra. Reynaldo Carneiro Bastos.

MARTINE: SÓ DIA 12 OU 13

Confirmando a notícia dada ontem por esta coluna, a chegada da estrêla Martine Carol foi adiada para o dia 12 ou 13 próximos, conforme comunicação recebida pela França Filmes. Conseqüentemente todo o programa pré-determinado sofreu um natural transtôrno. Assim, a "avant-première" do filme "Se Todos os Homens do Mundo...", no cinema São Luiz, bem como a sessão especial, seguida de ceia, na "Maison de France", estão sem data certa, pelo menos até o momento em que escrevíamos estas linhas.

DE NOVO, NO RIO

O sr. e sra. Hugo Gouthier de Oliveira Gondin se encontram novamente circulando no Rio, enquanto esperam, ao que se propala, a nomeação do ex-cônsul geral do Brasil em Nova York para chefiar a nossa representação diplomática em Bruxelas. Fomos mexer no arquivo e encontramos duas fotografias do diplomata patrício: a primeira, de 36; a segunda, de 56. 20 anos distanciando uma correta cabeleira e um bem amparado bigode. Nos dois casos, porém, a mesma simpatia do distinto diplomata.

"JEUNESSE DORÉE"

Um rosto...

O de Marlene França Lopes, bonito, meigo e tranqüilo. Infelizmente, não circula com a assiduidade desejável.

... uma notícia...

Mônica Colmbra de Castro festejará seu aniversário, sábado próximo, com um almôço em sua bonita residência de Bangu.

... e um "potin"...

Há muita moça querendo arranjar namorado certo, mas, no momento, os rapazes têm se mostrado muito esquivos...

De São Paulo:

Foi ontem a maravilhosa recepção do sr. e sra. Horácio Lafer, festejando o casamento de Silvinha com Pedro Piva.

O sr. e sra. William Lee oferecem sábado um "cocktail" em homenagem ao sr. Amadeu Saraiva.

A srta. Maria Helena (Bi) Crisóstomo de Oliveira recebeu, esta semana, um pequeno grupo para jantar.

O sr. e sra Nelson Mendes Caldeira, circulando novamente nesta cidade, recém-chegados da Europa.

Miss Nichola Gayzer, de 19 anos e debutante do ano passado, anunciou seu próximo casamento com Michael Colvin, de 23 anos. Ela é filha de sir Nicholas Gayzer, de Walsham-le-Willows, e êle é sobrinho de lord Rotherwick, que lidera um vultoso negócio de navegação.

De Londres:

O Príncipe Bernhard, da Holanda, está sendo aguardado nesta Capital, por tôda a segunda quinzena dêste mês. Será a sua primeira visita à Inglaterra, desde que estourou o escândalo envolvendo a Rainha Juliana e uma curandeira.

O sr. Lúcio Kowarick, jovem da sociedade paulista, se encontra nesta cidade, preparando-se para iniciar um curso universitário.

De Madri:

O reverendo Geoffrey Beaumont, capelão das embaixadas inglêsa e norte-americana nesta Capital, voou para Londres a fim de cantar duas composições de sua autoria, no Cambridge Theatre Ball, em Londonderry House. As canções foram compostas no tempo de estudante do reverendo que é tido, por todos, como "uma pessoa muito moderna".

De Hollywood:

Marisa Pavan quer estrelar um filme musical e, por isso, a Fox está procurando um bom argumento para que a irmã de Pier Angeli possa satisfazer o seu desejo.

UM JUIZ

Numa pequena povoação fluminense, cuja tabuleta da estação ferroviária leva impresso o seu nome, mãos piedosas depositaram ontem flôres esparsas sôbre o altar da igrejinha onde costumava rezar o ministro Sebastião de Lacerda. Missa foi celebrada pela manhã, quase antes de nascer a aurora; além do padre, de um grupo de colonos, de pessoas da família e de outros sêres — êstes poucos e alheados na paisagem em volta — ninguém mais. E era 5 de julho, do qual êle, Sebastião de Lacerda, foi um dos vultos mais ilustres! Deus, como se esquece depressa neste país, onde até mesmo a luz do gênio e do caráter é, não raro, tão efêmera! Quem foi afinal? Um republicano de alta estatura moral, abolicionista de encher as medidas; sobretudo o juiz notável, de uma justiça sólida, firme e serena sem ser fria. Tanto e de tal forma se conduziu, que deixou imperecíveis exemplos e lições de como é possível a um magistrado manter-se incontaminado pelos miasmas das conveniências pessoais, partidárias ou das paixões políticas. Era como um juiz inglês. Dentro do peito palpitava-lhe porém um ardente coração de brasileiro, sempre vibrando pelas grandes causas da democracia e da liberdade individual, sempre iluminado de fé inquebrantável e embelezado de civismo.

Dêle foi o voto (por sinal voto vencido!) beneficiando, com uma ordem de habeas corpus, contra a ilegalidade de uma pena múltipla, algumas centenas de moços militares, cujo crime (a frase é do mesmo Sebastião) a própria autoridade do Executivo declarou ser o resultado da inexperiência e o Legislativo como que anistiou anulando em autorização ao govêrno a penalidade principal e exclusão do ensino e das fileiras. Tratava-se da revolta da Escola Militar. A delonga no cumprimento da citada autorização legislativa determinaria que, sem as regalias de alunos, êstes continuassem nas fileiras contra a sua vontade; e, uma vez abreviado o processo, que fôssem recolhidos a prisões civis, sem as regalias militares. Sebastião de Lacerda, doente, de cama, a saúde exaurida e ganta de trabalhos e de abalos morais (ah, o travo amargo da politicagem!), ergue-se do leito e, febril, comparece ao Tribunal para votar o habeas corpus em favor da mocidade que lhe batia às portas pedindo a reparação do êrro, da injustiça. Vota em têrmos máculos; e pronuncia a justificação que lhe serviria de epitáfio: — "Comparecerei sereno, perante a justiça de Deus, por não ter querido deixar na terra a justiça dos homens como uma palavra vã e sem sentido".

Esse homem magrinho, de olhar cintilante e austero, dono de cultura e inteligência admiráveis, entrega mais tarde a alma a Deus com outra frase que vale por uma definição de todo o seu caráter: — "Tenho sofrido muito... Temos sofrido muito... Mas resta-nos ao menos o consôlo de termos sofrido por sermos dignos". Até na morte manteve imaculada a dignidade. Ministro da Viação com Prudente de Morais, foi extraordinário em seus serviços; deputado, ocupante da secretaria do govêrno fluminense, ministro do Supremo, jurisconsulto, homem de letras, honrou o Estado do Rio e o país. Retirado da política, que lhe inspirava nojo, dedicou-se ao amanho da gleba, em sua tristonha pobreza rural, na chácara povoada de mangueiras, na antiga Comércio que, morto, denominaria; apegou-se à terra com tanta dedicação e tanto entusiasmo, que já hoje, em cada um daqueles troncos nodosos e centenários, se diria que o seu espírito ainda erra como um nume, "prêso, além da morte, pela lei do amor".

Nestes tempos tumultuados, de memórias bruxoleantes como chamas de vela em agonia, é por certo um consôlo sabê-lo ao menos não esquecido das árvores avoengas da chácara de seu afeto, que êle plantou e cultivou e onde alguém (quem sabe quando?) haverá de ler um dia a máxima que lhe cabe igual à luva: — "O único tirano a quem obedeço e sigo é a minha consciência, a minha pequena voz interior."

Como em Mahatma Gandhi, "o poverello de Assis do Oriente". Como em Silva Araújo, seu biógrafo. Ou como nêle mesmo, Sebastião de Lacerda.

M. C. L.

VIDA CATÓLICA

S. LOURENÇO DE BRINDISI

Pertencente à Ordem dos Franciscanos do ramo Capuchinhos, foi São Lourenço de Brindisi um missionário eficiente e virtuoso, que manejava perfeitamente tôdas as línguas dos países ocidendentais e ainda o grego e o hebraico.

A obra de evangelização que realizou foi assim formidável, não só pela sua erudição e eloqüência extraordinárias, mas sobretudo pelas suas imarcessíveis virtudes.

Possuia grande cultura histórica e teológica e a par de um preparo sólido, um destemor que lhe dava enormes vantagens na luta contra maometanos, pagãos e hereges.

Assim alcançou numerosas conversões, vivendo cercado da maior consideração e respeito e até mesmo de veneração.

Incansável, e enérgico na defesa dos princípios cristãos, era também caridoso e manso com os necessitados.

Reuniu na Hungria, ao findar, o século V, uma cruzada que investiu com êxito contra os turcos maometanos. Êle mesmo participou da luta, armado apenas com um crucifixo.

Faleceu em 619, como um verdadeiro herói cristão, cheio dos mais relevantes serviços à causa da Igreja.

"Todos os esforços do inferno nunca prejudicarão a quem não presume de si mesmo, mas espera tudo de Deus."

JEAN GROU S. J.

SANTOS DE HOJE

Isaias, Goanio, Romulo, Severino, Diodoro, Dominica, Luzia, Maria Goreti, Marieta.

— Hoje: Primeira sexta-feira do mês.

MATRIZ DE SANTA TERESINHA DE MARIZ E BARROS

Os Padres Carmelitas Descalços convidam todos os fiéis para as solenes festas em honra de Nossa Senhora do Carmo, que se realizarão na Matriz de Santa Teresinha de Mariz e Barros, as quais estão assim programadas:

De 7 a 16 do corrente, às 20 horas, Novena solene, Ladainha, sermão e Bênção com o SS. SS. — Pregador: monsenhor Euzébio da Costa Leite (aos domingos, êstes atos serão após à Missa das 18 horas).

Dia 15 — Vigília de Nossa Senhora do Carmo — Os fiéis que visitarem a Igreja poderão lucrar a Indulgência "Toties Quoties", a partir do meio-dia (até meia-noite do dia 16), satisfazendo às condições necessárias: confissão, comunhão, e rezando 6 P. N., 6 A. M. e 6 G. P., sendo 1 Padre-Nosso, 1 Ave-Maria e 1 Glória ao Pedre, em intenção do Sumo Pontífice.

Dia 16 — Festa de Nossa Senhora do Carmo: As 7 horas, Missa e comunhão geral: às 8,30 horas, Missa solene; às 20 horas, solenidades especiais, Bênção Papal.

Dia 22 — As 18 horas, após a Missa vespertina — Solene Procissão com a Imagem de Nossa Senhora do Carmo, que percorrerá algumas ruas da Paróquia.

Tôdas as noites, festejos externos — Barraquinhas, quermesse, em benefício dos meninos pobres do Colégio Santa Teresinha.

RETIRO DE PROFESSÔRAS

Como todos os anos, realizar-se-á mais uma vez, êste ano, o retiro espiritual de professôras e catequistas, no Convento do Cenáculo — Rua Pereira da Silva, 137, Laranjeiras — do dia 14 ao dia 18 do corrente. Será pregador o padre frei Mateus O. F. M. — Informações, pelo telefone 25-8133.

50.º ANIVERSÁRIO DE FUNDAÇÃO DO INSTITUTO DOS SANTOS ANJOS, DE VASSOURAS

Será comemorado, festivamente, com a participação de diversas congregações religiosas do Estado do Rio, o transcurso do 50.º aniversário de fundação do Instituto dos Santos Anjos de Vassouras, um dos educandários de mais tradição na velha província fluminense. As solenidades, presididas pelo bispo D. Rodolpho de Oliveira Pena e pela Madre Maria Teresa, Superiora do Colégio, se prolongarão do dia 12 ao dia 15 do corrente, constando, ainda, de atos de piedade religiosa, números de arte musical e literária. Na mesma ocasião, será inaugurada a nova capela, construída por iniciativa da saudosa Madre Maria Cândida, a cuja memória serão prestadas excepcionais homenagens pelas atuais e antigas alunas do modelar estabelecimento de ensino.

Tomarão parte, também, nas comemorações, o ex-ministro dr. Raul Fernandes, benfeitor do Instituto; o dr. Romeiro Neto, secretário do Interior e Justiça do Estado do Rio; dr. José Bento Barbosa, prefeito de Vassouras; e a Madre Maria Blandina, Superiora Geral da Congregação das Irmãs dos Santos Anjos.

INICIADO EM RENNES O 16.º CONGRESSO EUCARÍSTICO NACIONAL

RENNES, 5 — Teve início, ontem, nesta cidade arquiepiscopal, o 16.º Congresso Eucarístico Nacional.

As ruas e os prédios apresentam-se engalanados com bandeiras e com as cores do Vaticano e do Arcebispado, bem como com decorações de flores, sendo grande o afluência dos que vêm testemunhar e tomar parte nessa magna comemoração nas annis religiosos da França.

Às 21 horas, deu entrada na catedral, abundantemente iluminada e enfeitada, Sua Eminência o cardeal Roques, arcebispo desta cidade, de Dol e de Saint-Malo, primaz da Bretanha, legado de Sua Santidade Pio XII, sendo recebido pelo deão do Capítulo. Vinha acompanhado de monsenhores Perrin, bispo de Arras; Rastouil, bispo de Limoges; Legendre, representante de monsenhor Perin, bispo de Cartago; Le Couedic, bispo de Troyes, presidente da Comissão Nacional dos Congressos Eucarísticos, bem como de numerosos prelados.

Na primeira fila da multidão de fiéis, estavam as autoridades civis e militares.

Depois da leitura do telegrama do Papa Pio XII, designado como legado pontifício o cardeal Roques, monsenhor Le Couedic pronunciou o discurso de abertura, consagrado à vida da Virgem Maria, bem como à de seu filho, Jesus Cristo, sôbre o tema: "A Eucaristia é a Memória da Paixão, do Sofrimento e da Morte de Nosso Senhor Jesus Cristo".

Por sua vez, o cardeal legado convidou a todos os fiéis que elevassem seu pensamento para o Santo Padre, como testemunho de sua piedade filial, lembrando-lhes, em seguida, as finalidades dêsse Congresso Nacional, consagrado à vida eucarística na França de nossos dias, bem como os deveres dos fiéis que estão presentes. — F. P.

PASSOU BEM A NOITE O ARCEBISPO

BELO HORIZONTE, 5 — Informa o Palácio Arquiepiscopal que o arcebispo dom Antônio Cabral passou bem a noite, continuando em sua lenta recuperação. — Asp.

MENSAGEM DO CARDEAL CEREJEIRA

LISBOA — O cardeal, patriarca de Lisboa, d. Manoel Gonçalves Cerejeira, através dos microfones da Emissora Nacional, dirigiu, aos portuguêses de todo o mundo, uma mensagem sôbre o "Monumento a Cristo-Rei", que está sendo erguido nos montes de Almada, em frente de Lisboa, por voto expressivo de todo o episcopado português.

S. emcia. começou por lembrar que fôra determinado que o peditório de 1 de julho fôsse destinado ao monumento nacional a Cristo-Rei, com o desejo de que tenha o significado de um plebiscito, em que devem participar todos os fiéis, para que "todo aquêle que crê, espera e ama possa dizer que o monumento foi construído também com o seu concurso, para que se proclame com razão que o ergueu a fé e o amor do Portugal fidelíssimo".

Lembrou que, na ereção do monumento a Cristo-Rei, está empenhada a consciência de todos os católicos portuguêses, pois que êle "é o monumento da gratidão nacional ao Rei imortal dos séculos que, por intercessão do Coração Imaculado da Santíssima Virgem, quis poupar Portugal à hecatombe da guerra".

Afirmou não poder duvidar-se que foi graças à intercessão de Nossa Senhora de Fátima que Portugal se salvou da guerra", para a qual estiveram preparadas na fronteira franco-espanhola as fôrças de invasão".

Prosseguindo, o cardeal Cerejeira afirmou: "Posso jurar, diante dos homens e diante de Deus, que tive nas mãos e sob os meus olhos dois documentos da vidente de Fátima, a Lúcia das Aparições, em que aquela proteção miraculosa era prometida: no primeiro dirigido ao sr. bispo de Leiria e datado do princípio de fevereiro de 1930 (quase sete meses certos antes da guerra, anunciava-se que "a guerra predita por Nossa Senhora estava iminente" e que "Portugal sofreria algo das conseqüências de guerra", mas que Nossa Senhora o protegeria. No segundo, dirigido a S. S. o Papa, com data de 2 de dezembro de 1940, dizia textualmente: "Nosso Senhor promete, em atenção à consagração que os excelentíssimos prelados portuguêses fizeram da Nação ao Imaculado Coração de Maria, uma proteção especial à nossa Pátria durante esta guerra".

Afirmou, depois, d. Manuel Gonçalves Cerejeira, que "o têrmo do milagre da paz portuguêsa não pode ser, pois, senão êste: glorificar a Jesus Cristo, e por Êle, com Êle, e n'Êle, à Santíssima Trindade. Nem para outro fim supremo foi criado tudo quanto existe".

Concluiu dizendo que, "na história de Portugal e do mundo, êste monumento aparecerá sempre como o Monumento da Paz". U.P.

SELOS COM A IMAGEM DOS DOZE PAPAS CHAMADOS PIO

PANAMÁ — Foi posta à venda uma emissão especial de selos postais. A emissão compreende doze valores diferentes e todos levam um retrato de cada um dos doze Papas que tinham o nome de Pio.

A emissão é destinada aos filatelistas, embora seja empregada também nas operações normais do Correio da Panamá. Depois de seis meses, a emissão será retirada da circulação, queimadas as estampilhas restantes e destruídas as chapas em que foram impressas.

O decreto oficial diz que a emissão foi feita em homenagem ao Papa Pio XII, por sua obra em favor da paz e sua luta contra o comunismo. U.P.

TAPETES E PASSADEIRAS
Recebidos diretamente e a preços de fábrica. Vendas a varejo e por atacado
AV. GOMES FREIRE 559 - TEL.: 32-8385

Duarte Propaganda completa um ano de vida — Comemorando o seu primeiro aniversário a Duarte Propaganda, ofereceu, aos seus clientes, jornais, rádios e diretores de emprêsas de propaganda, uma feijoada no Iate Clube. Na foto o sr. Duarte de Souza quando, em breve locução, agradecia ao sr. Manoel de Vasconcellos suas palavras de estímulo

Realizou-se ontem, na igreja de Santa Teresinha, à Rua Mariz e Barros, o enlace matrimonial da srta. Icléa, filha do casal Pillar Drummond, com o sr. Arnaldo Hoffmann. No cliché os noivos após a cerimônia.

REGISTRO SOCIAL

NATALÍCIOS

Fazem anos hoje os jornalistas Augusto De Gregorio, Gui Arditi, Oswaldo Melo Braga de Oliveira, Lauro Pragana, Rutenio de Oliveira Guimarães.

DATAS ÍNTIMAS

Transcorre amanhã, o aniversário da srta. Benilda Costa e Silva que, por êsse motivo, reunirá seus parentes e amigos num almôço íntimo em sua residência, em Higienópolis.

CASAMENTOS

Realizou-se, ontem, às 18 horas, na Catedral Metropolitana, o enlace matrimonial da srta. Eulina Ribeiro Teixeira, filha da viúva Jocelin Ribeiro Teixeira, com o sr. Geraldo Magalhães Romero, filho do casal Frederico Cascardo.

No ato civil, serviram de testemunhas, por parte da noiva, o sr. Darcy Leite Borges e a srta. Carmencita do Amaral e do noivo, o dr. Gilberto Carmarbell e senhora. No religioso, por parte da noiva, o sr. Antonio Ribeiro Teixeira e senhora e por parte do noivo o dr. Jofre Nunes Pereira e senhora.

— Realizar-se-á, amanhã, às 16,30 horas, na Igreja Bom Jesus do Calvário, o enlace matrimonial da srta. Revaina Uchôa da Silva, filha da viúva Henrique Uchôa da Silva, funcionária da Corregedoria da Justiça Local, com o sr. Orlando Antonio da Cunha, filho da viúva Manoel Antonio da Cunha.

— Realizar-se-á amanhã o enlace matrimonial da srta. Myriam Machado de Oliveira, filha adotiva do dr. Augusto Mendes e sra. Jocelina Mendes, com o sr. Paulo Ximenes Reis, filho do sr. Francisco Ximenes de Oliveira e sra. Albertina Ximenes de Oliveira. A cerimônia civil será efetuada às 9 horas na 12ª Pretoria e a religiosa às 17 horas na Igreja de N. S. Mãe da Divina Providência (Capela do Colégio Santo Antonio Maria Zacaria), à rua do Catete. Após a cerimônia, os noivos seguirão em viagem de núpcias para São Paulo.

— Está marcada para o dia 7 do corrente, às 17,30 horas, na basílica de N. S. Auxiliadora (Salesianos), em Niterói, a cerimônia do enlace matrimonial do sr. Ayrton Montano, filho do casal Mariano-Alice Montano, com a senhorita Nivalda Barroso, filha do casal Plinio-Ottilia Barroso.

— Realiza-se no dia 21 o casamento da srta. Josefina Moritz, filha da viúva dr. José Moritz, com o sr. Mauro de Almeida Rego, alto funcionário do Juízo de Menores. A cerimônia religiosa terá lugar às 17 horas, na igreja matriz de N. S. da Glória.

VIAJANTES

O jornalista Michael Smiley, diretor para a América Latina do "New York Herald Tribune", deverá partir amanhã do Rio, num clíper da Pan American com destino a Nova York.

FESTAS

Dando prosseguimento ao seu programa social do corrente mês, a direção social do Olympico Club fará realizar amanhã, em sua sede, à rua Alvaro Alvim, 27, grandioso baile dedicado aos sócios e suas famílias. Tocará animando as danças a orquestra Rolyan, sob a batuta de Naylor.

EM AÇÃO DE GRAÇAS

Na Igreja de São Sebastião, no Galeão, foi ontem rezada missa em ação de graças pelo aniversário da sra. Rita de Cassia Fleiuss, espôsa do ministro da Aeronáutica.

Foi a primeira missa que se celebrou naquele templo, inaugurado no domingo último, sendo oficiante D. Jayme de Barros Câmara, cardeal arcebispo do Rio de Janeiro.

Todo mundo já tem...
na "FARMACINHA" do lar

A senhora também não deixará faltar, para inúmeras aplicações domésticas, os famosos Esparadrapos York — em qualquer medida e largura. E não se esqueça de que o Esparadrapo York côr da pele não *aparece*: é ideal para curativos nas crianças, porque o esparadrapo *não se suja*.

GAZETEX *
também é indispensável!

Gazetex adere sòmente sôbre si mesma, firmando pulsos, tornozelos, ou juntas destroncadas. Use Gazetex nas luxações em geral e para alívio das dôres produzidas por varizes.

Quem conhece... confia!

RÁPIDA
PRÁTICA
MODERNA
* à base de cloreto mercúrico

indústrias york s.a.
-produtos cirúrgicos
FILIAL RIO DE JANEIRO: Rua Evaristo da Veiga, 35 - 9.º andar - s. 908
Tel.: 22-5349 - Rio de Janeiro, DF

Grant

BRIDGE

QUATRO MÃOS COMUNS E O "X" DO PROBLEMA

Torneio de quadras. Dador, Norte. Ambos os lados vulneráveis:

N.
♠ J 10 3
♡ 9 2
◇ A K 8 7
♣ K Q 10 8

W.
♠ K Q 9 6
♡ K J 7
◇ Q 4 2
♣ 6 5 3

E.
♠ 8 7 5 4 2
♡ 6 4
◇ J 10 9
♣ A 7 4

S.
♠ A
♡ A Q 10 8 5 3
◇ 6 5 3
♣ J 9 2

Eis um bom exemplo (verificado recentemente) da importância de escolher-se, com propriedade, a fala de "remarcação".

Numa das mesas, Norte abriu ("1 Ouros") e, à resposta do parceiro, mudando de naipe ("1 Copas"), remarcou "1 sem trunfos". Admitindo a distribuição regular do abridor (portanto, com "doubleton" branco em Copas no mínimo) e a sua fôrça de 14 pontos ou cêrca de 3 vazas-honra, Sul não hesitou, saltando a "4 Copas".

Na outra mesa, Norte achou preferível remarcar "2 Paus", ao que Sul — sem poder considerar a fisionomia da fala de abertura — ainda deixou ver valores adicionais, saltando a "3 Copas". Mas Norte "passou", avidentemente.

Veja-se que, não obstante a colocação desfavorável dos trunfos contrários, 10 vazas foram feitas à saída natural do Rei de Espadas.

Torneio de duplas. Dador, Sul. Ambos os lados vulneráveis:

N.
♠ A Q 6 5
♡ 10 9
◇ Q 6 5
♣ Q 10 7 3

W.
♠ K 9
♡ Q J 4
◇ J 9 7 2
♣ 9 8 6 4

E.
♠ J 10 4 3
♡ K 8 6 5 2
◇ A 10
♣ J 2

S.
♠ 8 7 2
♡ A 7 3
◇ K 8 4 3
♣ A K 5

Aqui, um bom exemplo (também verificado recentemente) a propósito de avaliação da mão.

Este e Oeste "passando", sempre, a maioria dos adversários conduziu o leilão nesta seqüência para Sul-Norte: "1 Ouros" (ou "1 Paus") — "1 Espadas"; "1 sem trunfos" — "2 sem trunfos"; "3 sem trunfos". Mesmo sem o ataque inicial em Copas, na melhor das hipóteses Sul cairá uma vaza, apenas (o jôgo poderá ser feito se Sul puxar o 5 de Ouros da mesa, dentro do plano de Este ter A-x, o que acontece; de um modo geral, entretanto, êsse plano é pouco recomendável, pois, se não surtir efeito, poderá levar a prejuízos enormes).

Veja-se que as falas de Norte são aceitáveis; mas Sul, a despeito dos 14 pontos (ou 3 1|2 vazas-honra), deve considerar que a sua mão é frágil em cartas altas e não tem valores intermediários que a auxiliem. Isso mesmo, aliás, compreenderam dois parceiros, que "passaram" em "2 sem trunfos" quando a mão foi realmente jogada.

Torneio de duplas, também. Dador, Oeste. Ambos os lados vulneráveis:

N.
♠ 10 7 3
♡ J 4 2
◇ J 10 8 6 3
♣ A 7

W.
♠ 6 2
♡ A 10 9 8 3
◇ A Q 7
♣ K 10 8

E.
♠ K Q
♡ Q 7 6 5
◇ K 5 2
♣ J 9 4 3

S.
♠ A J 9 8 5 4
♡ K
◇ 9 4
♣ Q 6 5 2

De um modo geral, Oeste abriu, "1 Copas", Este abonou em salto, "3 Copas" e o abridor foi ao "game", "4 Copas", que cumpriu com uma "overtrick". Em algumas mesas, porém, Sul resolveu "defender", em "3 Espadas", que foram "dobradas" por Este.

Observe-se que a "defesa" é cara — no caso (que se verifica) de Este poder "dobrar" — e a tanto Sul não deveria animar-se. E observe-se, mais, que, não preferindo "dobrar", Este marcaria "4 Copas".

Torneio de duplas, ainda. Dador, Sul. Lado Norte-Sul vulnerável:

N.
♠ K 9 4 3
♡ 10 5 2
◇ K J 7 2
♣ 8 2

W.
♠ J 10 6
♡ J 9 8 7 3
◇ A 10
♣ 10 9 5

E.
♠ Q 2
♡ A K 6
◇ Q 6 5 3
♣ Q J 7 6

S.
♠ A 8 7 5
♡ Q 4
◇ 9 8 4
♣ A K 4 3

Um exemplo curioso quanto às falas de Sul, principalmente considerando a questão desfavorável de vulnerabilidade.

De um modo geral, Sul e Norte adotaram êste leilão: "1 Paus" — "1 Ouros"; "1 Espadas" — "2 Espadas". Todos "passaram", o jôgo ficando em "2 Espadas" e sendo cumprido, exatamente.

Em algumas mesas, Sul optou pela abertura "1 sem trunfos", embora a mão fôsse fraca em pontos e desprotegida quanto a cartas altas e intermediárias: Oeste e Norte "passaram" e o "dobre" de Este não reabriu o leilão com máu resultado para o carteador.

O problema de domingo passado:

Norte
♠ 7
♡ 3
◇ 3
♣ A 9 5 4 2

Oeste
♠ 5
♡ J
◇ K Q
♣ Q J 10

Este
♠ 6 2
♡ 10 4
◇ A
♣ 7 6

Sul
♠ J 4 3
♡ K 9
◇ -
♣ K 3

Sem trunfos. Sul tem a mão e, como o Declarante, deve fazer as 7 vazas.

RESPOSTA: Sul joga pequena de Espadas para o 7 e puxa Paus para o Rei; bate o Valete e o 4 de Espadas — Oeste baldando Ouros a fim de guardar Copas (para evitar uma "passagem" contra o 10 de Este) e Paus (contra o Morto)e a mesa baldando Paus em virtude das jogadas de Oeste: em continuação Sul vai em Paus para o As, deixando Este em "squeeze" nos naipes vermelhos.

FEDERAÇÃO CARIOCA DE BRIDGE

No Torneio de Duplas Livres, realizado no dia 26 de junho, verificou-se o seguinte resultado: "Lado Norte-Sul" — 1.º — Sebastião Lafuente-Miguel Pereira — 60,9%; 2.º — João Murtinho-Hugo Warhlich — 59,8%; 3.º — Vera Dutra-Jaime Dutra — 58,2%; 4.º — João Miranda Jordão-Adolfo Millman — 56,5%; 5.º — Cesar Rocha-Decio Coutinho — 56,1%; 6.º — Ruy Fioravanti-Luiz Osvaldo Teixeira — 54,9%; 7.º — Rosita F. de Mello-Marina Faria — 54,6%; 8.º — J. Castello Branco-Alberto Pastor — 54,5%; 9.º — Enio Rastelli-Harri Levine — 52,7%; 10.º — Doris Machado-Lilita Vasconcellos — 49,3%. Lado Este-Oeste — 1.º — Carlos Souto-Norberto Mandler — 66,7%; 2.º — Jean Gesztesi-Elon Marques — 60,4%; 3.º — Afranio Moreira-Leonidio Pereira — 60,4%; 4.º — Adhemar Fonseca-Renato Barbosa — 58,5%; 5.º — Maria Christina Themudo-J. J. Figueiredo — 56,9%; 6.º — Dinah Millions-Arthur Millions — 56,5%; 7.º — Erna Feitler-Otto Fechheimer — 53,4%; 8.º — Maria de Lamare-João Themudo — 52,4; 9.º — Theresinha Liesau-Pericles Carvalho — 51,8%; 10.º — Hans Lange-John Gen — 51,2%; 11.º — Suzon Mégre-Suel Pubin — 50,9%; 12.º — Elmira Leuzinger-Maria Adelaide Gordilho — 50,0%.

NOTAS MÉDICAS

INTRODUÇÃO À CLÍNICA CIRÚRGICA — Hoje, 6, às 20,30 horas, na Casa de Saúde São Miguel, terá prosseguimento ao Curso de Introdução à Clínica Cirúrgica que vem sendo realizado sob a orientação dos drs. Fernando e Augusto Paulino. A aula versará sôbre: "Anomalias congênitas e estenoses benignas do esôfago". O Curso terá prosseguimento na próxima terça-feira, dia 10, com o tema: "Diverticulos do esôfago e acalasia do cárdia".

* * *

CONGRESSO DO PARTO SEM DOR — Realiza-se hoje, 6, e amanhã, 7, em São Paulo, com a presença de médicos, estudantes de Medicina e enfermeiras. A A.M.D.P. encarregou-se de reservar hospedagem na Capital paulista. O Congresso, que contará com a presença do prof. Lamaze, tendo a presidi-lo o prof. Otávio Rodrigues Lima, terá como local o auditório da Associação Paulista de Medicina, à Rua Brigadeiro Luiz Antônio, 278, 8º. andar.

* * *

XIII CONGRESSO BRASILEIRO DE HIGIENE — O XIII Congresso Brasileiro de Higiene, será realizado em Fortaleza, de 29 de julho a 4 de agôsto do corrente ano. Promovido pela Sociedade Brasileira de Higiene, sob o patrocínio do Centro Médico Cearense, deverá obedecer ao temário seguinte: I) Doenças transmitidas por artrópodos: a) Leishamaniose; b) Malária. II) Esquistossomose. III) Relação entre a alimentação e as endemias. IV) Saneamento. V) Tema livre. O presidente da República estará present à sessão inaugural, figurando o dr. Mário Pinotti, diretor do Departamento Nacional de Endemias, como um dos presidentes de honra do conclave.

* * *

SEMANA MÉDICA DE CAXAMBU — Organizada pela Associação Médica de Minas Gerais, em homenagem ao 50º. aniversário da Paróquia de N. S. dos Remédios, terá lugar de 7 a 15 do corrente, em Caxambu. A sessão inaugural será presidida pelo governador Bias Fortes, devendo estar presentes o prof. Washington Pires, secretário de Saúde do Estado de Minas. O programa oficial é o seguinte: dias 7 e 8 — "Jornadas Médicas — Apresentação e debate dos temas: "Arritmias", relatado pelo dr. Arnaldo Antônio Elian; "Tratamento da Tuberculose", pelo prof. José Feldmann; "Diagnóstico Radiológico do Câncer", pelo dr. Javert Barros; "Câncer do Colo Uterino", pelo dr. Rúbens Monteiro de Barros. Dia 9 — "Bócio", pelos drs. Artur Mendonça Chaves e Adelmo de Mendonça. Dia 10 — "Verminose", pelo dr Lúcio Costa; "Higiene Pré-natal", pelo dr. José Maria Nunes Maciel. Dia 11 — "Aspectos Gerais da Crenologia de Minas", pelo dr. Lisandro Carneiro Guimarães; "Como se comportam os hipertensos em altitude", pelo dr. José Capistrano de Paiva Filho. Dia 12 — "Alcoolismo", pelo dr. Rafael Quintanilha Jr.; "Sífilis", pelo dr. Pedro Caldas da Cunha. Dia 13 — "Tuberculose", pelos drs Milton Pannain e José Ulpiano Adjuto Campos. Dia 14 — "Higiene infantil", pelos drs. José Manuel Nunes Maciel e Hugo Marques Gontijo.

* * *

ASSEMBLÉIA EXTRAORDINÁRIA DA SOCIEDADE DE CARDIOLOGIA DO DISTRITO FEDERAL — Realiza-se amanhã, 7, às 9,30 horas, na 22ª Enfermaria da Santa Casa (Serviço do prof. Magalhães Gomes), a fim de indicar o nome do vice-presidente da Sociedade Brasileira de Cardiologia. A seguir, haverá a sessão ordinária, com a apresentação de casos por vários associados, conforme programa ontem publicado nesta secção

* * *

42º. CONGRESSO CLÍNICO DO "AMERICAN COLLEGE OF SURGLONS" — Em São Francisco, EE. Unidos, de 8 a 12 de outubro de 1956, quando serão debatidos modernos desenvolvimentos da cirurgia, técnicas novas e conceitos atuais da Medicina, com comparecimento previsto de cêrca de 10 000 cirurgiões, clínicos, estudantes e pessoal paramédico de tôdas as partes do país e do estrangeiro.

Dentaduras e Pontes

Dentaduras SANPLAK (sem céu da bôca) — Especialista Dr. ALVARO DE MORAES, cirurgião-dentista com mais de 45 anos de prática. Clínica especializada para pessoas idosas e nervosas. Rua Conde de Bonfim n. 770. Tel. 38-9786. Envia folhetos explicativos. 83301

Seguros contra fogo
CIA. DE SEGUROS
Argos Fluminense
FUNDADA EM 1845
ALFÂNDEGA, 7 (EDIFÍCIO PRÓPRIO)
RIO DE JANEIRO

ITINERÁRIO DAS ARTES PLÁSTICAS

Jayme Maurício

Maldonado e seu Curso de Iniciação Visual

IMPORTÂNCIA DA TOPOLOGIA E HISTÓRICO DA GESTALT

No barraco de aulas do Museu de Arte Moderna, ontem, às 10 horas da manhã, o professor Tomás Maldonado deu a segunda aula de seu curso de iniciação visual, perante numerosa audiência, composta não só dos alunos inscritos como de grande número de ouvintes, entre os quais se encontravam diversos nomes de projeção em nossos círculos intelectuais e artísticos.

Continuando a aula anterior, o artista deu algumas idéias elementares de topologia, procurando suscitar o maior número possível de seus principais problemas. Distinguiu a topologia, com seu caráter qualitativo, dos diversos ramos da geometria, nitidamente quantitativa. A topologia, disse Maldonado, interessam sobretudo a situação, a ordenação, a continuidade: trata-se de verdadeira ageometria, ou de uma pseudo-geometria, porquanto não se ocupa de medida, de metro.

* * *

Citando Bernal, Maldonado acentuou a importância da topologia para inúmeras atividades estreitamente relacionadas com o problema visual. Problemas de arquitetura e urbanismo, como o da circulação, dependem diretamente de soluções topológicas.

Séria como é essa ciência relativamente nova, teve sua origem numa brincadeira de salão: o problema das pontes de Koenigsberg, que Euler, em 1735, demonstrou ser insolúvel, tal como se apresentava. O mesmo problema deu origem, em 1847, às três leis de Listing, que provaram, mais tarde, sua grande importância no campo da cartografia, proporcionando a esta a delimitação do maior número de países com a utilização de apenas quatro côres.

Sempre dentro do ponto de vista visual, resumiu para a assistência o conceito topológico de região, inclusive tendo em vista a psicologia. Estendeu-se alguns minutos sôbre o conceito de "região fechada", desenvolvido por Peano, em 1890, citando algumas das conseqüências do desenvolvimento daquele conceito, entre os quais o pontilhismo de Seurat e recentes progressos em televisão, conseguidos pela Telefunken, na Alemanha. Através de "slides" coloridas, convenientemente projetadas, Maldonado mostrou trabalhos de alunos seus desenvolvendo, pictòricamente, não só o conceito de "região fechada" como também o aproveitamento visual das côres, apostas sem coincidência.

* * *

A seguir Maldonado expôs a "Teoria da Gestalt", dando-lhe, em primeiro lugar, o histórico, desde Adalbert Ames e Johannes Mueller (1826) e desde a análise dos fenômenos óticos sob critérios fisiológicos e matemáticos, passando pela racionalização da psicologia (Weber, Fechner), e pela sistematização científica dos problemas óticos (Hering, Helmholtz), até as feições atuais que vem tomando a teoria na Alemanha e noutros países, sem esquecer o mais importante dos gestaltianos — Wundt, que, em 1879, criava em Leipzig o primeiro instituto científico de investigação psicológica, secundado mais tarde pelo laboratório Hopkins, na América.

Mencionando antes, também, Ernst Mach e Ehrenfeld, cujas análises tanto contribuíram para o definitivo estabelecimento da teoria da Gestalt na psicologia contemporânea, Maldonado passou a definir a teoria em têrmos mais precisos, explicando, antes de mais nada a própria palavra "Gestalt", que, lèxicamente, em alemão, tem tantos significados — forma, figura, estrutura, organização, relação, configuração, imagem, etc.

* * *

Maldonado acentuou a importância que a análise do problema dos movimentos ilusórios representou para o estabelecimento da teoria, mencionado os trabalhos do grupo de Leipzig, no mesmo Instituto fundado por Wundt, trabalhos êsses que resultaram nas quatro leis do fenômeno "phi": a lei da Gestalt ("Gestalt é uma figura que não se define nem se caracteriza por seus elementos, nem pela conduta dêstes, e sim por seu todo e pela conduta de seu todo"), a lei da pregnância, a lei da "figura-fundo" e a lei da experiência ("se percebo a Gestalt, é que tenho experiência sôbre a Gestalt").

Após a exibição das "slides" com que ilustrou sua aula, Maldonado frisou a importância das teorias topológicas e gestaltianas para a perfeita compreensão do problema visual, com suas profundas conseqüências sôbre a psicologia contemporânea e sôbre as artes de nosso tempo, não só as plásticas, como sôbre a música e a literatura.

A terceira e última aula do curso do professor Maldonado será pronunciada hoje, às 10 horas, pontualmente, no mesmo local.

NOVOS SÓCIOS DO MUSEU

Durante o mês de junho ingressaram como sócios do Museu de Arte Moderna do Rio de Janeiro as seguintes pessoas:

Remidos:

Victor Costa, Lúcio Schiller.

Contribuintes:

Lúcia d. Glória Drumond, Lia Portocarrero Salgado, Sylvia Cergueira Reif de Paula, Elsa Koch Ribas, Sara Scheinkmann, Mário Fiorani, Marylú Prado Fiorani, Constance Blake Steiner, Dulce Consuelo Jardim Andrade, Roberto de Amorim Cunha, Achilles Emílio Zaluar, Josefina Lacarra de Elizegui, M. Ruiz Elizegui, Milton Paranhos Fontenelle, José Carlos Cordeiro Dantas, Homero de Castro Lopes, Cecília A. P. Tostes, Armando Araguary de Lemos, Manoel de Paula Arruda, Dulce Maria Pinheiro Guimarães, Eponina Pamplona de Abreu, Anor Butler Maciel, Zoé de Medeiros Teixeira, Ladislau Sellei, Eva Sellei, Nelson Maciel Pinheiro Filho, Walda de Menezes Bustamante, Edson Guedes de Morais, Delba Maria Tavares, Cecília Pirim, Bertholdo Perim, Osório Borba, Ronald Riess, Francisco Freire Pereira Pinto, Maria Lecticia de Magalhães, Maria Theresa Magalhães de Souza Maia, Mariano Marcondes Ferraz Filho, Ruy de Mello Teixeira, Sylvio Proença Nunes, Alfred H. Michahelles, Roberto Nadalutti, Oscar Valdetaro de Torres e Mello, Aymoré Borges Castilho, Maria de Lourdes Ribeiro de Almeida, Ridette C. Moitinho Doria, Alfredo Tomé, Alvaro Ribeiro de Araújo, Salvador Sampaio Ferraz, Eldio Bueno Eliachiv, Walkyria Augusta Rocha, Dylvardo Silva e Souza, Paula Olympio Bello, Judith Léa de Oliveira, Walter Lima Junior, Daisy Martins Lopes, Jorge Carlos Sade, Wilson Noronha, Alvaro Ferraz de Abreu, Coaracy França da Silva, Dora Vargas de Andrade, José da Rocha Ribas, Nobuo Oguri e Cesar Eduardo Castro Pinto.

NOVO ÊXITO DA GRAVURA BRASILEIRA

A Guilde Internationale de la Gravure — onde já foram editados trabalhos de Arthur Luiz Piza e Fayga Ostrower — acaba de convidar mais dois gravadores nacionais cujas águas fortes deverão estar à venda em setembro próximo — Edith Behring e João Luiz Chaves, ambos ora em Paris, onde trabalham no Atelier de Friedlander.

Durante o mês de outubro do corrente ano deverão ser organizadas na mesma época e sob o patrocínio dos Museus de Arte Moderna de Rio e São Paulo duas exposições, na França e na Suíça, onde serão apresentadas as últimas obras dos quatro gravadores brasileiros que pertencem à Guilde Internacionale.

Em Paris a exposição será feita em "La Hune", a conhecida galeria e livraria de St. Germain des Près, certamente o mais eclético e importante centro de arte gráfica na França, o que mostra bem o crescente interêsse que vem suscitando as pesquisas dos nossos artistas e constitui uma consagração da importância da gravura brasileira contemporânea num meio difícil e pouco acolhedor.

Em Lausanne, a Legação do Brasil em Berna em colaboração com a Guilde Internationale organizará uma mostra semelhante na Galeria Bridel-Cailler, especializada em gravuras, e onde, no momento, acha-se exposta uma retrospectiva das primeiras águas-fortes de J. Villon, hoje raríssimas.

V Salão Paulista

SÃO PAULO, 4. O secretário do govêrno designou os membros de livre escolha que deverão integrar os júris de seleção e prêmios do 5.º Salão Paulista de Arte Moderna, que ficaram assim constituídos: Secção de Pintura — Aurelia Rubião e Athayde de Barros, Secção de Escultura — Vicente Di Grado e Renato de Stefano. Secção de Arquitetura — Nestor Lindenberg e Gustavo Caron. Os júris deverão ser constituídos, cada um, de 5 membros. Como 2 já foram designados os três restantes serão eleitos em escrutínio secreto pelos artistas concorrentes. Para essa eleição será designado o dia 6 do corrente. A.N.

TAPEÇARIAS ABSTRATAS NO MU SEU DE ARTE MODERNA

Na exposição de Tapeçarias Abstratas, aberta atualmente no Museu de Arte Moderna do Rio, no horário de 12 às 19 horas (Rua da Imprensa, 16-A) um flagrante do presidente do Museu, embaixador Maurício Nabuco, recebendo a visita à mostra do senador Daniel Krieger, jornalistas Osório Borba, Vicente Lima e Antônio Bento.

RADIALISTAS PERDEM MANDADO DE SEGURANÇA

Não provaram ser jornalistas

Heron Domingues (Repórter Esso), Miguel Jorge Curi, locutor esportivo, Oranice Franco, Luiz de Menezes e outros do elenco da Rádio Nacional impetraram na Quarta Vara da Fazenda mandado de segurança contra a Comissão de Enquadramento Sindical, alegando serem redatores da emissora. Assim, reclamavam sem efeito o recolhimento de um dia de seus salários como impôsto sindical ao Sindicato dos Trabalhadores em Emprêsas Radiofônicas. Entendendo que são jornalistas, em razão de suas atividades, acham que devem ser enquadrados no Sindicato dos Jornalistas Profissionais.

Ontem, o juiz Clóvis Rodrigues denegou o mandado, pois os impetrantes "não comprovaram o exercício dessa profissão". Se a atividade é pressuposto, não se lhes pode reconhecer direito, sem as respectivas provas" — disse.

MARTINE CAROL hoje no Rio

Martine Carol e seu marido, o produtor Christian Jacques, deverão transitar hoje, pelo Rio, viajando num Clipper Super-6 da Pan American, de Caracas para Buenos Aires.

O casal, que se encontra em viagem em tôrno do mundo, deverá passar uma hora no Aeroporto do Galeão.

Martine Carol e Christian Jacques deverão retornar ao Rio no próximo dia 9, para uma permanência de alguns dias no Brasil, no decorrer da qual visitarão também São Paulo.

RÁDIO & TV

OUVINDO E ANOTANDO

◆ **Durante êste mês de julho serão transmitidas, em ondas curtas, diretamente de São Francisco, California, pela estação KGEI, palestras em português de brasileiros ilustres que ora se encontram nos Estados Unidos, cujos nomes cito a seguir: o padre Edgar Rocha, sociologista brasileiro, falará nos seguintes dias 5, 12, 19 e 26; Caio Mário da Silva Pereira, no dia 10; Matilde Pereira de Souza, do Museu de Arte Moderna do Rio de Janeiro, nos dias 17 e 31. Essas transmissões obedecerão à freqüência de 15. 350 kilociclos, faixa 19, e serão levadas ao ar às 21 horas, hora do Rio de Janeiro.**

◆ Mário Brasini, atualmente em dupla atividade (rádio e teatro), está agradando extraordinàriamente com sua novela "Enquanto Houver Estrêlas", uma das grandes atrações da PRA-3 às 12 horas de segundas, quartas e sextas-feiras.

◆ **J. Antônio D'Avila, diretor artístico da PRG-3, entrou em goso de férias para tratamento de saúde. Assumiu a direção artística desta emissora o ator Rodolfo Mayer.**

◆ A rádio-atriz cômica Nádia Maria aceitou um convite de Walter D'avila e deverá aparecer pela primeira vez no teatro de revista, na peça "Chez Copacabana", de Mário Meira Guimarães, para estreiar no dia 12 no "Teatro Follies".

◆ **Após uma temporada de 15 dias pelo norte, percorrendo as cidades de Recife, Fortaleza, João Pessoa e Campina Grande, voltou Luiz Gonzaga a atuar tôdas as quintas-feiras, às 21,05 horas ao microfone da G-3.**

◆ Já está à venda a última gravação do cantor José Tobias, considerado um dos grandes intérpretes da música popular da nova geração. O disco do Tobias tem, de um lado, o samba-canção "Serenata" do maestro Carioca e do outro, samba-canção de Dorival Caymi, "Só louco".

◆ **Amanhã, a Rádio Cultura de Bom Jesus do Itabapoana será inaugurada, às 9 horas da manhã.**

◆ O senhor Vitor Costa mui gentilmente cedeu, a título de colaboração com a caixinha da PRA-3, duas meias-horas, cuja receita pertence aos componentes da referida caixinha.

◆ **Os rádio-repórteres desta Capital reunem-se hoje, às 23,00 horas, em primeira convocação, e às 24 horas, em seguida e última convocação, em sua sede provisória, à rua Marquês de Abrantes, n.º 96, para eleger nova diretoria.**

Inezita Barroso, que dará, amanhã, à noite, no Itamarati, um recital folclórico dedicado à Comissão Nacional de Folclore, órgão do Instituto Brasileiro de Educação, Ciência e Cultura, ligado à UNESCO.

A RÁDIO VERA CRUZ

Transmitirá hoje, "Bazar de Surprêsas", um programa feminino dirigido e apresentado por CARMELITA PEREDA, das 17,00 às 17,30.

DOS PROGRAMAS DE HOJE

B.B.C.: 20,00 — Sumário das notícias; 20,05 — Sumário dos programas; 20,06 — Rádio panorama; 20,20 — Interlúdio musical; 20,30 — Política internacional — (Comentário); 20,45 — Comércio e finanças; 20,52 — Interlúdio musical; 21,00 — Noticiário; 21,15 — Fim da transmissão.

Vera Cruz: 17,00 — Bazar de surprêsas; 17,30 — Album de Itália; 18,00 — Saudação Angélica; 18,10 — Crepúsculo; 19,00 — Sirio Libanês; 20,00 — Através dos Livros; 20,10 — Divagações melódicas; 20,20 — Recital Fernando Pereira; 20,30 — A voz do pastor; 20,40 — Audições Orlando Cardoso; 21,00 — Palestra de utilidade; 23,00 — Correspondente E-2; 23,30 — Ritmos melódicos.

Nacional: 18,00 — Rodrigo — Novela das seis; 18,25 — Aventuras do Anjo; 18,55 — Jerônimo; 19,00 — Aconteceu no Catete; 19,05 — Sabe da última?; 19,15 — No mundo da bola — esportes; 19,30 — A voz do Brasil — Noticiário; 20,00 — Novela; 20,25 — Repórter; 20,30 — Calendário; 20,35 — Edifício balança mas não cai; 21,00 — E' verdade ou é mentira?; 21,05 — Marlene meu bem...; 21,30 — A página das 9,30; 21,35 — Jararaca e Ratinho; 22,00 — Comentário da Rádio Nacional; 22,05 — Musical variado; 22,30 — O garoto assoblador; 22,35 — Repórter; 22,40 — Antena política; 23,00 — Reportagem do dia; 23,30 — Grande informativo; 24,00 — Passagem para a programação do dia seguinte.

Globo: 18,00 — Informativo; 18,01 — Ave Maria; 18,05 — Em tempo de jazz; 18,30 — Plantão esportivo; 18,35 — Rádio reportagens E-3; 18,55 — Bôlsa de mercadorias; 19,00 — O Globo no ar; 19,05 — Esportes no ar; 19,25 — Panorama turfista; 19,30 — A voz do Brasil; 20,00 — Boletim do ABC do Avicultor; 20,10 — Fôlhas soltas; 20,15 — Informativo; 20,15 — Jornal de Minas; 21,21 — Intermezzo; 20,30 — O tempo marcha; 20,35 — Programa com Muraro; 21,00 — A canção da noite; 21,05 — Rádio Reportagens E-3; 21,29 — Informativo; 21,30 — Reportagem social de I. Sued; 21,35 — Tribuna da cidade; 22,00 — O Globo no ar; 22,05 — O Parlamento em ação; 22,59 — Informativo; 23,00 — Plantão esportivo; 23,05 — Reportagens de O Globo; 23,30 — Informativo; 23,31 — Música para dois; 23,45 — O Globo no ar — Edição final; 24,00 — Encerramento.

Tupi: 18,00 — Ave Maria; 18,15 — No reino da bicharada; 18,30 — Musical; 18,55 — O cacique informa; 19,00 — Boa noite para você; 19,05 — Detetive no ar; 20,00 — O progresso em quadrinhos; 20,30 — As orelhas ardem; 20,35 — Musical; 21,00 — Al Neto; 21,05 — Musical; 21,30 — Orquestra do Cassino de Sevilha; 22,00 — O Cacique informa; 22,05 — Brasil em marcha.

TV-Tupi: 18,00 — Arranjando flôres; 18,40 — Clube da camaradagem; 19,00 — Encontro com Ary; 19,20 — Sivuca; 19,40 — Florência; 20,00 — Repórter; 20,20 — Aventuras de Eva; 20,50 — Exame de consciência; 21,10 — Audições; 21,40 — Os melhores da semana; 22,10 — Tele jornal; 22,30 — Uma voz ao telefone; 22,50 — Câmera um.

PROGRAMA DA UNESCO PARA O BRASIL

PARIS. É de interêsse para o Brasil o programa das atividades científicas da UNESCO para 1957 e 1958, elaborado pelo diretor-geral dr. Luther H. Evans. A parte relativa às investigações científicas dá prosseguimento às atividades empreendidas há anos pela UNESCO, por intermédio de um comitê consultivo internacional, para obter a cooperação dos conselhos nacionais de investigação científica existentes. Um plano preliminar dessa natureza fôra redigido na conferência de Milão, verificando-se desde logo o pleno espírito de cooperação das entidades nacionais do Brasil, do México e da Espanha. Agora, será submetido à Conferência Geral o projeto de uma nova reunião a realizar-se em 1958, e na qual se espera que cooperem de maneira especial os países de língua portuguêsa e espanhola.

O programa leva ainda em conta a cooperação que laboratórios, universidades e outros centros de estudos da América Latina têm prestado, nos últimos anos, à realização de numerosos simpósios. Assim, já para 1957 estabelece nova reunião em um dos países da América Latina, a fim de prosseguir nos estudos que interessem também a Organização para a Alimentação e Agricultura das Nações Unidas (FAO). A. N.

BRASIL EM MARCHA

ACOMPANHE O PROGRESSO DO PAÍS

Flagrantes do nosso desenvolvimento cultural e econômico dramatizados num programa dinâmico.

MARCHE COM O BRASIL OUVINDO BRASIL EM MARCHA HOJE às 22,05 hs. na Rádio Tupi (1.280 kcs)

Oferta das Companhias Associadas Light

LIGHT

1º PREMIO: CR$ 20.000.000,00
Agosto 5 1956
Sweepstake
2º PREMIO: CR$ 5.000.000,00
3º PREMIO: CR$ 3.000.000,00
4º PREMIO: CR$ 2.000.000,00
5º PREMIO: CR$ 1.000.000,00
6º PREMIO: CR$ 800.000,00
TOTAL DOS PREMIOS: CR$ 56.000.000,00
JOCKEY CLUB BRASILEIRO com a colaboração da LOTERIA FEDERAL DO BRASIL

MÚSICA

MUSICALIDADE E POESIA

No auditório do Ministério da Educação, promovida pela respectiva emissora, PRA-2, em maio a um programa do Quarteto "Janácek" (sôbre êsse conjunto, aos comentários feitos anteriormente, pretendo acrescentar outros, com referência ao concêrto que realiza hoje, para a "Cultura Artística"), o professor Heli Menegale proferiu, anteontem, notável palestra sôbre "A sugestão de musicalidade na poesia de Alphonsus". Presente estava um crítico ilustre do simbolismo, meu colega da crítica de música, o sr. Andrade Muricy. Aos "instrumentistas" que visaram antes de tudo à música do verso, mesmo com prejuízo do pensamento, opôs o sr. Heli Menegale a qualidade de equilíbrio de harmonia íntima entre êsses dois fatôres — a música e a idéia — que ressalta na poesia de Alphonsus. A musicalidade do grande simbolista de Minas está tanto no mistério da adesão, à imagem, do verbo que canta, como até nas próprias iterativas imagens que nêle traduzem a interdependência dos sentidos visual e auditivo. Tais valores ressaltaram nas belas citações feitas pelo professor Menegale, de sabor verlaineano, algumas e inclusive do próprio Verlaine em uma tradução famosa de Alphonsus. Mas êste sabe também ser magnificamente, êle mesmo, sem sinal de influências, como se verificou em outros versos que o conferencista, no curso ágil da sua oração, ia recitando.

O tema das relações entre a poesia e a música me impele a examiná-lo ligeiramente embora, às avêssas. Música e poesia. Quanto maior o mérito de um compositor, mais êle se sente à vontade para declarar que sua música não participa nem da descrição nem da pintura: é música, apenas. Mas, com tôda freqüência, é igualmente poesia. Poesia em Mozart, em Beethoven, em Chopin, em Debussy. O impressionismo, têrmo técnico de pintura, não assenta bem à música francesa das duas primeiras décadas do século XX, de Debussy e Ravel. Para marcar a diferença, diz Roland Manuel: "là (na pintura) le temps suspend pour moi son vol; ici (na música) c'est la qualité de ce vol qui me sollicite". Debussy não pinta, mas sugere, tanto quanto Beethoven também não queria pintar, mas sugerir, na Sinfonia Pastoral. A fôrça da sugestão mede a capacidade poética da música.

Reciprocamente, a ausência de sensibilidade poética marca os ouvintes que se comprazem na pura retórica musical. A musicalidade se alimenta de poesia. Essa verificação nos indica como a receptividade musical se reforça no trato das belas letras. Não é a música um compartimento estanque, um jardim fechado. São sutis e profundos os seus laços com a arte e a cultura literária. Essas ligações significam, de um lado, que os entre os elementos formadores da cultura cumpre incluir a música e, de outro, que os músicos profissionais só teriam a ganhar não permanecendo enclausurados nos limites da sua especialidade técnica.

Por sua vez, a poesia, o sentido poético, todos o sabem, é algo que transcende o sentido literal das palavras dos versos. Mais além da palavra há então a música, assim como mais além da palavra há também a poesia. Trata-se de certo de território de categoria estética análoga, onde muitas vêzes música e poesia se confundem intimamente. Pode-se tanto multiplicar os exemplos de poemas de prodigiosa riqueza musical, como multiplicar os exemplos de obras de música de prodigiosa riqueza poética. Nem tôda a música, sem dúvida, traz-nos um conteúdo poético. Nem todos os versos, aliás, mesmo de superior mérito literário, têm uma função poética. Mas, nos casos afirmativos, a poesia que se desprende da música possuirá a mesma qualidade da poesia verbal ou da que nos comunica um espetáculo da natureza. A poesia será uma só. Na criação artística não parece audacioso supor que promanam da mesma fonte do espírito e que a diferença se encontra, apenas, no material empregado.

EURICO NOGUEIRA FRANÇA

FESTIVAL "MOZART"

Prosseguindo na série de concertos em comemoração do centenário de Mozart, será realizado hoje, às 17,30 horas, na Escola N. de Música, mais um concêrto sinfônico. A regência estará a cargo de Joanídia Sodré, sendo solistas, Antônio Silva (órgão) Heitor Alimonda (piano) José Cocarelli (oboé) e Célio Nogueira (Violino). Programa: 1a. Parte — Ouverture da Opera "Don Giovanni" — Concêrto em dó Maior — KV. 314 (Para oboé e orquestra) — Solista José Cocarelli — 2 Sonatas em dó Maior — KV — 278 — KV 329 (Para órgão e orquestra) Solista Antonio Silva, 2a. parte — Concêrto em sol Maior — KV 216 (Para violino e orquestra) — Solista Célio Nogueira — concêrto em fá Maior — KV 459 — Solista Heitor Alimonda.

ÚLTIMO CONCERTO DO "JANACEK", NA "CULTURA ARTÍSTICA"

Os sócios da "Cultura Artística" terão oportunidade de apreciar, mais uma vez, a arte consumada do Quarteto "Janácek", no segundo e último concêrto do famoso conjunto, a realizar-se hoje, às 21 horas no Municipal.

Para êsse concêrto, que marcará a despedida do Janácek da platéia carioca, na presente temporada, foi organizado o seguinte programa:

I. — Smetana — Quarteto em mi menor ("Da minha vida); II — Dvorak — Quarteto em fá maior, op. 96 ("Americano"); III — Beethoven — Quarteto em mi menor op. 59 n.º 2.

LIA SALGADO NA "MAISON DE FRANCE"

Soprano Lia Salgado

O soprano Lia Salgado se apresentará segunda-feira próxima, às 21,30 horas, no auditório da "Maison de France", para sócios e convidados da Sociedade Teatro de Arte, em um Festival "Mozart", tendo, ao piano, o concurso de Camargo Guarnieri. Participa do mesmo programa o Octeto de cordas do Rio de Janeiro.

É essa uma das raras vezes em que Lia Salgado aparecerá, no Rio, na qualidade de concertista, desde sua estréia, há anos, quando cantou, em concerto com a Orquestra do Municipal. Cumpriu, desde então, principalmente, carreira de artista lírica, ascendendo de etapa em etapa, em temporadas sucessivas, pelo desenvolvimento dos seus dons, até projetar-se na temporada lírica internacional, como o fará dentro em breve, interpretando "La Bohème". Mas, paralelamente, não deixou de cultivar a música vocal de concerto. E além do próximo recital, na "Maison de France", será também solista do "Requiem" de Mozart, dia 13, no Municipal.

O Que as Mulheres Ignoram Sôbre a Feminilidade

Algumas mulheres pensam que ser feminina é gritar ao ver um rato ou ser fraca em aritmética. A feminilidade, porém, é selvagem. Em Seleções de julho você encontrará êste e mais 27 artigos de interêsse geral, além do resumo de um livro maravilhoso: "Livrai-nos do Mal". Compre hoje mesmo o seu exemplar de Seleções de julho. À venda em tôdas as bancas de jornais.

TEATRO

A ESTRÉIA DE HOJE

Cercada de enorme expectativa estréia hoje, para público e crítica, no Teatro Ginástico, "A Casa de Chá da Lua de Agôsto", de John Patrick, sob direção de Maurice Vaneau. O espetáculo do TBC bateu todos os recordes de bilheteria durante sua carreira na sala da rua Major Diogo, em São Paulo, esgotando lotações até os últimos espetáculos. Mais de cem espectadores não puderam assistir à última apresentação da deliciosa comédia, o que faz crer desde já numa reprise quando encerrar sua passagem pelo palco do Ginástico.

No clichê vemos a famosa cena da luta de judo, com Oscar Felipe, em primeiro plano, e Fregolente ao fundo

GENTE...

EDMUNDO MONIZ designou uma comissão integrada por Aldo Calvet, Manoel Malheiros e Beatriz Veiga para elaborar o regulamento do Teatro Nacional de Comédias.

* * *

CONSUELO LEANDRO deixou mal a Walter D'Ávila: prometeu estrelar sua revista "Chez Copacabana", e ficou em São Paulo cumprindo outros contratos.

* * *

ALFREDO SOUTO DE ALMEIDA com a repercussão alcançada pela peça de Macedo, "O Macaco da Vizinha", tem sido muito assediado. Possivelmente dirigirá um elenco amador, de "champanhotas", na STA.

* * *

MARIA HELENA DIAS vai ser apresentada à platéia carioca, oficialmente, pelo TBC, embora já tenha muitos amigos no Rio, de suas experiências no canal 13, no princípio de 1955.

* * *

DERCY GONÇALVES estreou, em São Paulo, uma versão da "Dama das Camélias, assinada por Hermilio Borba Fº. Ontem, lhe roubaram o carro, desnecessário a uma Marguerite Gautier...

* * *

JOÃO BETHENCOURT e **PAULO FRANCIS** pretendem dar oportunidade a muita gente moça nas montagens do Teatro Nacional de Comédias. Vários convites já foram feitos.

* * *

WALTER D'AVILA está sem estrêla para sua revista, mas ganhou a compensação de um teatrinho inteiramente reformado. O Follies vestiu roupa nova para sua temporada.

* * *

ROSAMARIA MURTINHO finalmente decidiu-se a ingressar na Companhia Maria Della Costa, confirmando notícia que já divulgáramos desta coluna. Vai estrear com "Moral em Concordata".

* * *

CARLOS BRANT decidiu que "Aconteceu Naquela Noite" dê três espetáculos, aos sábados, com vesperal e duas sessões noturnas. Fim de semana duro...

* * *

PAULO GOULART está em vésperas de ganhar seu primeiro herdeiro e tem representado, preocupado, esperando a qualquer momento uma boa notícia. Felicitações, antecipadas, a Nicette Bruno...

Curso de Especialização Teatral para Professôres

Hoje, sexta-feira, às 17 horas, no Auditório do Ministério da Educação, será dada a 2.ª aula prática facultativa, substituindo as férias previstas para julho.

TEATRO DA PROVÍNCIA

Esta coluna tem procurado incentivar o grande movimento últimamente registrado no Teatro da Província, abrindo suas colunas às realizações dos grupos amadores e profissionais que atuam regularmente nos Estados. Assim agindo, cremos estar dispensando um apoio que redundará em benefício do nosso teatro profissional, que graças a uma atividade regular fora do Rio e São Paulo, encontrará platéias maiores e maior receptividade em suas excursões anuais. Na foto vemos, a jovem protagonista de "Uma Autora em Busca de Personagens", peça de Didi Fonseca que o Teatro do Estudante Paranaense vem de apresentar, dentro de sua programação para 1956.

LIVROS NOVOS

"DICIONÁRIO ECONÔMICO — COMERCIAL E FINANCEIRO" — Luiz Souza Gomes.

O sr. Luiz Souza Gomes, economista já conhecido por ter publicado outros livros bem recebidos pelos estudiosos do assunto, entre eles "O que devemos conhecer da Economia e das Finanças", "Moeda e preços", "Crédito e Bancos", vem de reeditar um outro trabalho igualmente útil, o "Dicionário Econômico-Comercial e Financeiro".

O autor, que se vem dedicando aos estudos econômicos e financeiros há longos anos, é atualmente diretor-geral do Departamento Econômico do Conselho Nacional de Economia e membro do Conselho Econômico da Confederação Nacional da Indústria, onde tem apresentado numerosos pareceres e estudos.

O "Dicionário" aparece agora em 5a. edição, revista e atualizada, tendo ampliado o seu apêndice bibliográfico, e acrescentado um interessante dicionário de moedas.

PUBLICAÇÕES

Recebemos as seguintes: Boletim da Associação Comercial de Lisboa — Câmara de Comércio, n.º 31 de maio; **Mensário Estatístico — Atuarial** — Resolução 418, de 18 de outubro de 1953, do I. A. P. I., n.º de junho; **Cicerone Brasileiro**, n.º 23 em circulação; **Revista Brasileira de Panificação**, n.º de junho; **Revista Técnica Sulamericana**, n.º de abril.

VIDA CULTURAL

PRESENÇA DE CASTRO ALVES

Hoje, transcorridos oitenta e cinco anos da morte de Castro Alves, ocorrida precisamente às três e meia horas da tarde de 6 de julho de 1871, na capital da Bahia, a presença do poeta excelso está viva em todos os corações e os seus versos são ainda repetidos como dos mais belos de que se pode ufanar a poesia brasileira, senão mesmo a universal, não apenas pela magnificência de seu estro, mas também pelo fundo social dos seus cantos ardentes, impregnados dos mais nobres anseios da humanidade.

Na sua fugaz existência de apenas vinte e quatro anos, Castro Alves cumpriu uma trajetória de lampejos geniais, mas não de brilhos efêmeros, pois a sua lira estêve sempre a serviço de uma das causas mais empolgantes da nossa história, a emancipação da raça negra.

A denominada Escola Condoreira teve nele um de seus criadores e o maior deles, pelo arrojo das concepções, pela musicalidade de seus versos, pelo arroubo de suas apóstrofes.

Mas não foi apenas um épico, um poeta social, um chefe de escola, tantas vezes imitado. Foi também um lírico suave, que soube transmitir em versos meigos, de infinita doçura, a imensa ternura de seu coração jovem, tantas vezes dominado pelo amor.

Há, assim, em sua poesia, tôdas as nuances dos grandes e legítimos poetas e difícil será escolher qual a feição de sua lira mais digna dos melhores aplausos.

A sua precocidade, o seu talento, a sua súbitânea compreensão do nosso então angustiante problema social, as suas paixões alucinadas, a enorme ternura de seus sentimentos familiares, tudo isso faz de Castro Alves um artista excepcional e tanto mais admirável quanto realizou êle tudo isso nos curtos anos que teve de vida.

E há que acrescentar aqui o doloroso acidente que sofreu numa caçada e a tuberculose que cruciou seus últimos anos, privando-o daquela agitação e brilho da sua existência tão intensamente vivida, mágoas que procurou superar com a grandiosidade de sua arte.

Um de seus versos — "Auriverde pendão da minha terra", alcançou mesmo a consagração como o mais belo da nossa língua e grande parte das suas poesias vive nas antologias, numa profusão que dá bem idéia da excelência de sua produção poética.

Nem consagração maior teve nenhum dos nossos poetas do que aquela apresentação que dêle fêz José de Alencar em carta a Machado de Assis e a resposta dêste, em página memorável.

A sua presença está sempre assegurada nas sucessivas reedições da sua obra imortal e as "Espumas flutuantes" e a "Cachoeira de Paulo Afonso" aí estão atestando o valor insuperável do poeta grandiloqüente.

A sonoridade de sua lira viverá sempre em nossos ouvidos, na pompa rutilante das estrofes inesquecíveis do "Navio Negreiro", das "Vozes d'Africa", de "O Livro e a América", da "Ode ao Dois de Julho" e tantas mais.

Por isso mesmo o seu busto no Passeio Público, que é o nosso Panteon artístico, deve ser hoje lembrado não apenas pelos alunos da Escola que o tem como patrono, pelos jovens acadêmicos de que foi um ídolo, pelas instituições que o reverenciam, mas pela raça cuja redenção ajudou e pelo povo, cujas aspirações de liberdade êle interpretou com sua eloqüência canora e cuja sentimentalidade teve nos seus poemas a doce tradução dêsse mavioso lírico, em versos verdadeiramente magistrais.

N. C.

ASSOCIAÇÕES

ACADEMIA BRASILEIRA DE LETRAS

Amanhã, às 21 horas, em sua sede, realizará a Academia Brasileira de Letras uma sessão solene, sob a presidência do acadêmico Peregrino Júnior, para recepção do escritor Alvaro Lins, eleito sucessor de Roquete Pinto na cadeira de que é patrono Hipólito da Costa.

O novo "imortal" será recebido pelo acadêmico João Neves da Fontoura.

INSTITUTO DE CULTURA BRASIL — FINLANDIA

Realiza-se terça-feira próxima, às 18 horas, no auditório do PEN Club do Brasil, à Avenida Nilo Peçanha 26, sob os auspícios do Instituto de Cultura Brasil-Finlândia, a palestra do dr. João Gualberto de Oliveira, membro do Instituto dos Advogados de S. Paulo, jornalista e escritor, sôbre o tema "O quadrilátero do Senado, símbolo da Independência da Finlândia"

CONFERENCIAS

"O SIMBOLISMO BRASILEIRO"

"O Simbolismo Brasileiro" é o tema da 10a. aula do Curso de Literatura Luso-Brasileira, que o professor Andrade Muricy vai realizar na próxima segunda-feira, às 17,30 horas, no Instituto de Estudos Portuguêses Afrânio Peixoto do Liceu Literário Português, rua Senador Dantas 118 1º sob a direção do dr. Pedro Calmon.

"CONSTITUIÇÃO GERAL DA SOCIEDADE"

Domingo próximo, às 10 horas, o sr. Augusto Beltrão Peneta falará sôbre o tema supra, na igreja Positivista, à rua Benjamim Constant, 74, Glória.

"ORIGINALIDADE DE AUGUSTO COMTE QUANTO A GEOMETRIA DIFERENCIAL"

Dia 10, às 17,30 horas, o dr. Luiz Hildebrando Horta Barbosa falará sôbre o tema acima no Clube Positivista, av. 13 de maio, 13.

"COMO SE ESCREVE UM CONTO"

O acadêmico Osvaldo Orico realizou ontem na Academia Brasileira de Letras uma interessante conferência sôbre o tema "Como se escreve um conto", no Curso de Conto do corrente ano.

Numerosa e selecionada assistência acorreu à Academia, tendo a sessão sido presidida pelo acadêmico Peregrino Junior.

Osvaldo Orico discorreu com segurança, sôbre o tema escolhido, definindo a significação de conto, sua distribuição, geográfica, principais contistas e trabalhos característicos, temas preferidos e técnica empregada, aproveitamento de temas, mostrando os processos usados e a lição de sua experiência de contista festejado, sendo muito aplaudido.

Encerrando a sessão Peregrino Júnior fêz considerações elogiosas sôbre a preleção, anunciando a próxima aula, do acadêmico Barbosa Lima Sobrinho, que falará sôbre "O conto urbano".

COMEMORAÇÕES

SANTO INÁCIO DE LOIOLA

Comemorando o IV centenário de Santo Inácio de Loiola, falará amanhã, às 16 horas, no Clube Positivista, o dr. Ivan Galvão.

VÁRIAS

CONCURSO SÔBRE "SABIÁ GONÇALVINO"

Para o dia 10 de agôsto vindouro, data de nascimento do poeta maranhense, Antônio Gonçalves Dias, está sendo projetada uma homenagem, bastante expressiva, que promete despertar a atenção dos intelectuais brasileiros. O programa ainda não está completamente organizado; entretanto, dele constará um concurso de poesias bem como prêmios às poesias classificadas nos primeiros lugares, as quais serão publicadas em plaquete. A comissão julgadora vai ser constituída de representantes da Academia Brasileira de Letras e da Associação Brasileira de Imprensa. Patrocina a realização dessa homenagem a Associação dos Empregados no Comércio, que terá a cooperação dos senadores e deputados maranhenses, assim como a cooperação da Associação Maranhense e da colônia maranhense aqui domiciliada. O tema para o concurso de poesia é o seguinte: "Sabiá Gonçalvino".

UM CONGRESSO SÔBRE JOVENS INADAPTADOS

PARIS, 5. — Inaugurou-se hoje de manhã no Teatro Municipal de Fontainebleau o congresso internacional dos educadores de jovens inadptados.

Quatrocentos congressistas vindos de tôda a Europa, da Ásia, da África e da América e perto de 400 convidados educadores de jovens inadaptados.

foi presidida pelo sr. Germ... Vidal, prefeito de Seine et Marne. ...

"TUDO"

Com o título de "Tudo" circulará no próximo dia 10 um novo magazine. Sob a direção de Josélio Gondim e com a colaboração de jornalistas como Abelardo Romero, Borba Tourinho, Paulo Corrêa, Waldemar Cavalcanti, etc., "Tudo" sintetiza em suas páginas todos os conhecimentos, ocorridos quinzenalmente, nos domínios da economia, finanças, negócios, arte, literatura, cinema, rádio, teatro, televisão, esporte, medicina, agricultura, etc. publicando ainda flagrantes fotográficos importantes, um noticiário completo dos Estados e um resumo dos acontecimentos dominantes no mundo.

NOVIDADE... CÊRA EM PÓ TILIM

Para encerramento dos assoalhos À venda em toda a parte.

Distribuidores para todo o Brasil
FORNECEDORA FEDERAL DE MATERIAIS
Trav. do Ouvidor, 22 - 3.º - Sala 2
Tels. 52-9119 • 42-0535

CINEMA

MENSAGEIRO DO DIABO (The Night of the Hunter)

◆ *Direção de Charles Laughton • Produção de Paul Gregory • Screenplay de James Agee, baseado na novela de Davis Grubbs • Fotografia de Stanley Cortez • Música de Walter Schumann • Cast: Robert Mitchum, Shelley Winters, Lillian Gish, Evelyn Varden, Peter Graves, Billy Chapin, Sally Jane Bruce, James Gleason, Don Beddoe, Gloria Castillo, Mary Ellen Clemons, Cheryl Callaway. — Paul Gregory; United Artists, 1955.*

Shelley Winters, Robert Mitchum

Um filme insólito, o mais estranho que vimos em muitos anos, *The Night of the Hunter* é o primeiro ensaio de Charles Laughton na direção, e em tudo é um ensaio, também do cenarista James Agee e do *cameraman* Stanley Cortez. Não chega a ser um grande filme, porque faltou ao diretor a receptividade ideal para o que sugeria ou exigia um *script* excelente: a interação dêsses dois elementos, cenário e direção — imprescindível para a obtenção dos resultados mais límpidos — nem sempre se verifica, e muitas cenas não conseguem atingir o seu o seu *climax* emocional porque o diretor seccionou-as às vêzes muito aquém do ponto de saturação da imagem. Entretanto, atribuir a Laughton o joio e a Agee o trigo seria uma atitude comodista e provàvelmente uma injustiça. O filme tem um estilo, que deriva da fuga à normalidade de vários de seus elementos — sobretudo a fotografia altamente estilizada, não raro predominando sôbre os demais — e pelo menos oficialmente foi Laughton quem comandou essa "anormalidade".

O *script* se baseia na novela de Davis Grubbs sôbre um pastor itinerante que, fazendo-se o carrasco de Deus, persegue à faca o pecado. São mulheres, na quase totalidade, as suas vítimas, e, aparentemente, o dinheiro que o crime lhe propicia êle dedica à sua religião. Um criminoso sexual, êsse "Jack-the-Ripper" da região do Ohio River, não se contém ante o impacto erótico do corpo feminino: quando, no teatro, assiste aos movimentos dos quadris de uma bailarina, a sua faca, no mais chocante símbolo fálico pôsto na tela, rompe abruptamente o seu bôlso — uma das boas cenas do filme aliás. E, no fanatismo religioso que o leva a empunhar a faca como um instrumento sagrado, o pastor sublima a impotência que entra provàvelmente como uma das causas de sua insanidade — e assim, na noite de seu casamento, reage à surprêsa da mulher mandando-a mirar-se num espêlho: "Você está vendo o corpo de uma mulher, templo da maternidade, carne de Eva que o homem desde Adão tem profanado. Este corpo foi feito para gerar filhos, não para servir à luxúria dos homens". E vai dormir.

O filme recorda, de saída, a fábula do lôbo e do cordeiro. Outras fábulas, hinos e apólogos — cantados por crianças e pelos personagens centrais, inclusive o assassino — fazem muitas das ligações entre as seqüências. Quando o pastor surge na cidadezinha de Cresap's Landing, às margens do Ohio — onde a barca não pára há muitos anos, mas ao passar ainda apita — é o lôbo disfarçado sob a pele do cordeiro. Na cadeia, êle descobrira que seu companheiro de cela (Peter Graves) havia escondido dez mil dólares antes de ser prêso, e, após o enforcamento do homem, se dedica à tarefa santa de encontrar o dinheiro para empregá-lo na construção de um templo. Com essa idéia fixa, casa-se com a viúva do morto — e a matará, quando necessário, sem que ela deixe escapar um protesto, deitada na cama, em êxtase, numa ótima cena de Shelley Winters. E ameaça, tortura e persegue os dois enteados (Billy Chapin, Sally Jane Bruce), que sabem onde o dinheiro está.

Na longa e bela seqüência da fuga dos meninos rio abaixo, o ritmo se torna mais firme e a fotografia de Stanley Cortez tem um dos pontos mais altos do prodigioso ensaio em luz e sombra na cena em que os meninos, do estábulo, pressentem e depois vêem a aproximação do sinistro cavaleiro, cuja silhueta se recorta na linha do horizonte. O barco, com os dois pequenos ocupantes adormecidos, encalha na margem, e, como Moisés, os dois meninos encontram quem os adote: a velha e bondosa Rachel (Lillian Gish), que mais tarde, de espingarda na mão, repelirá a derradeira investida do pastor, quando *The Night of the Hunter* já pode concluir o que muitas vêzes ficou oculto sob o *suspense* que enerva a narrativa: os pequeninos precisam ser protegidos contra as agressões de um mundo quase sempre hostil ou indiferente.

Boa, a *performance* de Robert Mitchum, talvez a melhor do ator, cuja cena mais expressiva é a da descrição da luta entre o Bem e o Mal que coexistem em tôdas as criaturas. Nos dedos da mão direita, a do Bem, êle tem tatuada a palavra *LOVE*, e nos da esquerda *HATE*; as duas mãos lutam e êle, hipòcritamente, faz a mão do Amor vencer a do ódio, hipòcritamente porque pouco depois sua mão direita voltará a matar. Em um papel pequeno, pois o personagem que interpreta morre na primeira metade da fita, Shelley Winters ainda assim consegue brilhar — embora sua aparição seja recordada principalmente pela cena em que o seu corpo é focalizado no fundo do rio, os cabelos se confundindo com a vegetação subaquática, o talho na garganta que parece outra bôca, e o anzol do velho Uncle Birdie (James Gleason) roçando nela. Mas Laughton não obteve bom resultado com os dois intérpretes infantis: Billy Chapin e Sally Jane Bruce, não raro, escapam a qualquer contrôle e, como estão quase sempre em cena, constituem uma das cenas do desequilíbrio de *The Night of the Hunter*, que, apesar de defeituoso em vários sentidos e sem ter-se completado artisticamente, é um filme a cujo fascínio não é fácil resistir.

MONIZ VIANNA

James Agee (1910-1955)

◆ The Night of the Hunter (*Mensageiro do Diabo*) *foi o último dos raros scripts feitos por James Agee — poeta, novelista, crítico de cinema. Raros, porém singularmente expressivos, êsses scripts: com seu amigo John Huston, êle adaptou (da novela de C. S. Forrester) o memorável* The African Queen *(Uma Aventura na África) e adaptaria também a versão de* Moby Dick *que o grande realizador terminou recentemente; e, voltando-se para Stephen Crane, extraiu de* The Bride Comes to Yellow Sky *o esplêndido script que forneceu ao diretor Bretaigne Windust a chance de realizar a pequena obra-prima que constitui a segunda metade, ou o segundo filme, contido em* Face to Face *(Caminhos da Aventura). Em* The Bride Comes to Yellow Sky, *vale a pena notar, Agee também fêz um pequeno papel, o de um taciturno e contemplativo prisioneiro.* The Night of the Hunter *foi sua outra importante contribuição ao cinema de Hollywood. A última: o filme ainda não havia sido lançado quando êle morreu, de repente, aos 45 anos de idade.*

James Agee participou ainda, menos efetivamente, de outros filmes — com a narração que escreveu para The Quiet One *e os documentários* White Mane *e* Green Magic *(versão explorada nos Estados Unidos). Fêz outros scripts que não foram filmados: uma adaptação de* La Condition Humaine *(em inglês* Man's Fate*), de Malraux, e, levado pela admiração da obra de Stephen Crane, um tratamento cinematográfico de* Blue Hotel, *e ainda uma vida de Gauguin,* Noa Noa.

Há quem veja em seus poemas, em sua novela The Morning Watch, *traços mais do que perceptíveis de um espírito cinematográfico. Como disse um de seus amigos, crítico também, James Agee "foi um grande diretor de filmes que nunca teve a oportunidade de dirigir".*

À VENDA
COLETÂNEA
DE JULHO
entre 25 artigos
"O MILAGRE DAS VITAMINAS"
83446

CARTAZ DE HOJE

BOATES

ARPÈGE — "Waldir Calmon e Steve Bernard".
BEGUIN — Tel. 25-7272 — "E o Espetáculo Continua..." com Silvio Caldas e Grande Otelo.
CANOAS — Tel. 37-0235 — "Música e Dança".
CASABLANCA — Tel. 26-7437 — (Fechado).
CIRO'S — Tel. 37-1191 — "Música e Dança".
CLUB 36 — "Dorival Caimy".
DRINK — "Djalma Ferreira e seus Milionários do Ritmo".
KEY-BOITE — "Fafá Lemos".
MAXIM'S — Tel. 37-9644 — "Tito Fuentes e Carlinhos".
MEIA NOITE — (Copacabana Palace) — Tel. 57-1818 — "Ester de Abreu".
NIGHT AND DAY — Tel. 37-9063 — (Fechado).
NOVO MUNDO — "Jantares Musicados".
SACHA'S — "Sacha, Murilo Almeida, George e Carminha Mascarenhas".
TUBO AZUL — "Américo ao Piano".

TEATROS

MUNICIPAL — (Vago).
COPACABANA — "Mademoiselle", de Jacques Deval, com Iracema de Alencar na protagonista. Direção de Graça Mello.
DULCINA — "Otelo", de Shakespeare, numa montagem de Adolfo Celi para a C.T.C.A. Paulo Autran, Tônia Carrero — Felipe Wagner nos papéis cent...
SERRADOR — "Vê Se Me Esqueces" — comédia de Raoul de Pracy, com Eva e seus Artistas.
RIVAL — Alda Garrido, numa comédia sob medida para o seu estilo: — "Os Filhos Da Biruta".
RECREIO — "Castiga o Couro", revista carnavalesca com Zeloni à testa de grande elenco.
REPUBLICA —
FOLLIES — "É Samba Na Maloca" — revista com Colé e a vedete sensação, Lilian Fernandes.
JARDEL — "No Mundo da Lua" com Ankito e sua companhia de revistas.
JOÃO CAETANO — "Agora a Coisa Vai", revista com Silva Filho, Pedro Dias e Helena Amaral.
MADUREIRA — "Vira o Disco...", revista de Zaquia Jorge e Boiteux Sobrinho, com Zaquia e seu grande elenco.
CARLOS GOMES — "Aperta O Cinto" — revista que marca o retôrno de Marlene & Luiz Delfino e a estréia de Mirita Casemiro no Brasil.
TEATRO DE BOLSO — "Três à Meia Luz" — comédia de Mihura, com Brasini, Villon e Thereza Austregésilo.
GLORIA — "Papai Fanfarrão" — peça de José Wanderley & Mário Lago, com Oscarito e família.
GINASTICO — "Divórcio Para Três" — comédia de Sardou pelo TBC, com o reaparecimento de Cacilda Becker. Direção de Ziembinski.
TABLADO — "A Sombra Do Desfiladeiro" (Synge) e "O Macaco Da Vizinha" (Macedo), em programa duplo, tôdas às 5.ªs, 6.ªs e sábados, às 21 horas, e domingos às 17 horas. Tel: —

CINEMAS — Cinelândia

CAPITÓLIO — 22-6788 — "Jornais — Desenhos e Curiosidades".
IMPERIO — 22-9348 — "Quando O Coração Floresce" — com Katherine Hepburn — Rossano Brazzi. — Colorido. — (U. S.).
METRO — 22-6490 — "Dançando Nas Nuvens" — com Gene Kelly — Dan Dailey. — (U. S.).
ODEON — 22-1508 — "Rio Vermelho" — com John Wayne — Montgomery Clift. — (U. S.).
PALACIO — 22-0838 — "Suplício De Uma Saudade" — com William Holden — Jennifer Jones. — (U. S.).
PATHÉ — 22-8795 — "Vidas Amargas" — com James Dean — Julie Harris. — (U. S.).
PLAZA — 22-1097 — "20.000 Léguas Submarinas" — com Kirk Douglas — James Mason. — (U. S.).
REX — 22-6327 — "O Índio Heróico" — com Dale Robertson — Mary Murphy — (U. S.).
RIVOLI — "Dias De Amor" — com Marina Vlady — Marcello Mastroianni. — (Ital.).
VITORIA — 42-9020 — "O Mensageiro Do Diabo" — com Robert Mitchum — Shelley Winters. — (U. S.).

Centro

COLONIAL — 42-8512 — "20.000 Léguas Submarinas".
FLORIANO — 43-9074 — "Atila, Rei Dos Hunos".
IDEAL — 42-1213 — "Colina, 24 Não Responde".
IRIS — 42-0763 — "Vale Dos Reis".
MARROCOS — 22-7979 — "Por Ordem Do Czar".
MEM DE SÁ — 42-2232 — "Velho Colorado".
OLIMPIA — 42-4963 — "A Máscara Do Ouro".
POPULAR — 43-1854 —
PRESIDENTE — 42-7128 — "Dias De Amor" — com Marina Vlady — Marcello Mastroianni — (Ital.).
PRIMOR — 43-6681 — "20.000 Léguas Submarinas".
RIO BRANCO — 43-1639 — "O Príncipe Estudante".
SÃO JOSÉ — 42-0592 — "Vidas Amargas".

Bairros — Subúrbios

ABOLIÇÃO — "Mensageiro Do Diabo".
AGUA SANTA — "A Carga Dos Lanceiros".
ALASKA — "O Mensageiro Do Diabo".
ALFA — 29-8215 — "Os Bravos Não Se Rendem".
ALVORADA — 27-2936 — "Dias De Amor".
AMERICA — 48-4519 — "O Mensageiro Do Diabo".
ANCHIETA —
AR-PALACIO — 57-8795 — "Dias De Amor" — com Marina Vlady — Marcello Mastroianni — (Ital.).
ASTORIA — 47-0466 — "20.000 Léguas Submarinas".
AVENIDA — 48-1667 — "Rio Vermelho".
AZTECA — 45-6613 — "Vidas Amargas" — com James Dean — Julie Harris. — (U. S.).
BANDEIRA — 28-7575 — "Madrugada Da Traição".
BANDEIRANTE — 29-3262 — "Ali Babá".
BARONEZA — "Guerra Entre Planetas".
BELMAR — "Espada Vingadora".
BENTO RIBEIRO — "Sangue Da Terra".
BONSUCESSO — "Mensageiro Do Diabo".
BOTAFOGO — 26-2250 — "Rio Vermelho".
BRAZ DE PINA — 30-3489 — "Mensageiro Do Diabo".
CAMPO GRANDE — "Homem Sem Rumo".
CACHAMBI —
CARIOCA — 28-8178 — "O Índio Heróico".
CARUSO COPACABANA — "Vidas Amargas" — com James Dean — Julie Harris. — (U. S.).
CATUMBI — 22-3681 — "Capitão Kidd".
COELHO NETO — "Disque M. Para Matar".
COLISEU — 29-8753 — "Vidas Amargas".
COPACABANA — 57-5134 — "Quando O Coração Floresce".
DANUBIO — 37-1980 — "Investida De Bárbaros".
ESKYE — "Ricardo Coração De Leão".
ESTACIO — 32-2923 — "O Príncipe De Bagdad".
FLUMINENSE — 28-1404 — "O Segrêdo Dos Incas".
FLORESTA — 26-6257 — "O Vale Dos Canibais".
GLORIA — "Ídolo De Ouro".
GUANABARA — 26-9339 — "Vamos Com Calma".
HADDOCK LOBO — 48-9610 — "20.000 Léguas Submarinas".
IPANEMA — 47-3806 — "Rio Vermelho".
IRAJÁ — 29-8330 — "Os Saqueadores".
IMPERATOR — "Vidas Amargas" — com James Dean — Julie Harris. — (U. S.).
LEBLON — 27-7805 — "As Aventuras De Hajji-Baba".
LEOPOLDINA — "O Escudo Negro De Falworth".
LEME — 35-6412 — "A Conquista Do Espaço".
MADRID — 48-1184 — "Suplício De Uma Saudade" — com William Holden — Jennifer Jones. — (U. S.).
MARACANÃ — 48-1910 — "Rio Vermelho".
MARAJÁ — 28-7394 — "Caminhos Ásperos".
MARAJÓ — "Sua Magestade O Aventureiro".
MARIANA — 28-1357 — "Obrigado Doutor".
MELLO — 30-3077 — "O Rei Do Circo".
METRO COPACABANA — 37-9797 — "Dançando Nas Nuvens" — com Gene Kelly — Dan Dailey. — (U. S.).
METRO TIJUCA — 48-9970 — "Dançando Nas Nuvens" — com Gene Kelly — Dan Dailey. — (U. S.).
MADUREIRA — 29-8733 — "Mensageiro Do Diabo".
MAUÁ — "O Rei Do Circo" — com Dean Martin — Jerry Lewis — (U. S.).
MASCOTE — 29-0411 — "20.000 Léguas Submarinas".
MODERNO — 842 — "Seu Único Desejo".
MONTE CASTELO — 29-8250 — "Sangue Rebelde".
MOÇA BONITA — "Sangue Rebelde".
MEIER — 29-1222 — "Ivanhoé".
MIRAMAR — "O Mensageiro Do Diabo".
NACIONAL — 26-5072 — "O Vale Dos Reis".
NATAL — "O Chicote Do Zorro".
PARA TODOS — 29-5191 — "Mulher De Rua".
PAX — 27-6621 — "Vidas Amargas" — com James Dean — Julie Harris — (U. S.).
PILAR — 29-6460 — "O Último Bravo".
PIRAJÁ — 47-2668 — "Mensageiro Do Diabo".
POLITEAMA — 25-1143 — "O Rei E O Aventureiro".
PROGRESSO — "Inferno Verde".
RAMOS — 30-1094 — "Carrasco Dos Trópicos".
REGENCIA — "O Rei Do Circo".
ROULIEN — 49-5691 —
ROYAL — "O Rei Do Circo".
RIAN — 47-1144 — "O Índio Heróico".
RIDAN — 49-1693 — "Ouro Maldito".
ROSARIO — 30-1889 — "O Príncipe Estudante".
ROXI — 27-8245 — "Suplício De Uma Saudade" — com William Holden — Jennifer Jones. — (U. S.).
SANTA ALICE — "No Reinado Da Guilhotina".
SANTA CECILIA — 30-1823 — "Escravas Do Harem".
SANTA CRUZ — "Aliança De Sangue".
SANTA HELENA — 30-2666 — "Só Resta Uma Lágrima".
ruta E O Folgado".
SANTO AFONSO — "Dias De Amor".
TRINDADE — 49-3838 —
SÃO GERALDO — "Terra Ensanguentada".
SÃO LUIZ — 25-7679 — "O Índio Heróico" — com Dale Robertson — Mary Murphy — (U. S.).
SÃO PEDRO — 30-4181 — "Vidas Amargas".
NATAL — 48-1480 —
OLINDA — 48-1032 — "20.000 Léguas Submarinas".
ORIENTE — 30-1131 —
PALACIO HIGIENOPOLIS — "As Aventuras De Peter-Pan".
PALACIO SANTA CRUZ — "Guerra Ao Samba".
PALACIO VITORIA — "O Golpe".
PARAISO — 30-1060 — "Labaredas No Céu".
TIJUCA — 48-4518 — "Rio Vermelho".
TODOS OS SANTOS — 49-0300 —
TRINDADE — "A Rainha Do Mar".
VAZ LOBO — 29-9198 — "A Janela Indiscreta".
VILA ISABEL — 38-1310 — "Armado Até Os Dentes".

Governador

GUARABU —
JARDIM — "Homens Do Deserto".

Niterói

CASSINO — "Dela Guardei Um Beijo".
CENTRAL — "Sangue Rebelde".
GRILL — "Sultana Safiyê".
ICARAI — "Nas Garras Do Homem Alto".
IMPERIAL — "Quando O Coração Floresce".
ODEON — "Rio Vermelho".
PALACE — "O Filho De Robin Hood".
SÃO BENTO — 2-4529 — "O Cálice Sagrado".

Caxias

CAXIAS — "Uma Estranha Em Meu Destino".
PAZ — "O Grande Guerreiro".
POPULAR — "Rio Vermelho".

Petrópolis

CAPITOLIO — "Feras Humanas".
D. PEDRO — "O Expresso De Shangai".
PETROPOLIS — "No Reinado Da Guilhotina".

T. Rios

REX — "Quem Matou Anabela?".

DIRETOR
M. PAULO FILHO
Avenida Gomes Freire, 471

Correio da Manhã

SUPERINTENDENTE
JOSÉ V. PORTINHO
N. 19.411 — ANO LVI

REDATOR-CHEFE
ANTONIO CALLADO

RIO DE JANEIRO, SEXTA-FEIRA, 6 DE JULHO DE 1956

GERENTE
ALINIO DE SALLES

UM EMPRÉSTIMO OFERECIDO AO GOVÊRNO
e outro de 50 milhões de dólares em andamento

Foi essa a declaração do senador gaúcho Di Primio Beck num aparte ontem no Monroe

AS NOSSAS AMARGURAS — DISSE ALENCASTRO — SÃO PRÓPRIAS DA ADOLESCÊNCIA

Quando o sr. Alencastro Guimarães fazia a defesa do seu projeto de empréstimo interno, entrou no debate o sr. Mem de Sá, achando que o empréstimo-ouro, interno, de um milhão de dólares, como queria o orador, certamente não encontraria tomadores entre nós.

Aparteou nessa altura o sr. Primio di Beck para aduzir que era um dos que entendiam que o Brasil ainda desperta inteira confiança ao capital internacional, acrescentando: — "Desejo relatar aos nobres companheiros desta Casa que, há pouco tempo, houve uma firma, desta Capital, que, por intermédio de um seu representante, procurou o sr. presidente da República, e ofereceu ao Govêrno Federal — só uma emprêsa comercial, notem bem — um empréstimo de duzentos a seiscentos milhões de dólares. Essa proposta encontra-se no Palácio do Catete. Por uma eventualidade, conversando com um represente da firma referida, perguntei-lhe qual tinha sido a manifestação do Poder Público. Declarou-me, há cêrca de três ou quatro dias, que o empréstimo estava de pé.

Devo dizer também aos nobres pares desta Casa, que sou um dos que entendem que o Brasil ainda é a terra da promissão e que desperta no capital — neste dinheiro que não tem pátria nem sangue mas que tem que circular para se transformar em riqueza — desperta, repito, a atenção mesmo nos mercados de dinheiro europeu. Devo acrescentar ainda que, com grande satisfação, tomei conhecimento de que em breve será apresentado a um ministério do país uma promessa de empréstimo de cinqüenta milhões de dólares para serem devolvidos dentro de cinco anos, sendo a primeira devolução no prazo de dois anos. Portanto, não sou tão pessimista, como o meu nobre e querido companheiro senador Mem de Sá.

O SR. MEM DE SÁ — Cinqüenta milhões de dólares não dá nem para início de conversa.

O SR. PRIMIO BECK — Desculpe-me o nobre orador o extensivo aparte, mas quero dizer que sou daqueles que vêem no Brasil uma nação ainda de poucos recursos financeiros para produzir os bens necessários ao nosso consumo interno, mas devemos tomar muito cuidado com êsse dinheiro que se apresenta para nós, porque temo bastante o dinheiro chamado agiotário ou monopolizador."

AMARGURAS PRÓPRIAS DA ADOLESCÊNCIA

Houve só um discurso, que tomou todo o tempo do expediente e mais a prorrogação. Foi o do sr. Alencastro Guimarães, respondendo às críticas do seu colega Moura Andrade a respeito do projeto que o orador apresentara autorizando o lançamento de um empréstimo interno de um bilhão de dólares.

Começou dizendo que não era pessimista em relação ao Brasil, cuja cultura política ressaltou, citando, a propósito, as soluções pacíficas do 24 de agôsto e do 11 de novembro.

Entrou depois na resposta ao sr. Moura Andrade, assegurando desde logo que não era nem pretendia apresentar-se como salvador. Seu intuito apresentando o projeto que merecera as críticas do representante de São Pau-

(Conclui na 9.ª página)

Um negócio da "China"...

O oferecimento foi de uma quantia um pouco superior aos 600 milhões de dólares anunciados no Senado. Na verdade, os 600 milhões destinavam-se ao pagamento de atrasados comerciais, além de um saldo para outras finalidades do govêrno. Essa, é uma parte da história. A outra parte, que não foi anunciada no Senado, é a seguinte: além do problema dos juros e do prazo de pagamento não muito satisfatórios, havia uma pequena solicitação da firma (que é apenas testa de ferro de um grupo financeiro internacional): — um favor cambial do qual a parte mais suave era a isenção dos ágios cobrados em leilão para um dado volume de importações.

Considerando-se a situação do mercado interno no que diz respeito a mercadorias importadas, é fácil dizer-se que, com tal favor, isto é, com a isenção do pagamento dos ágios, esta firma faria lucros bastantes para amortizar totalmente o empréstimo oferecido ao govêrno, pagando os dólares necessários a qualquer das taxas já apresentadas pelo mercado livre de câmbio.

E, ficaria, de lambugem, com os juros que receberia do govêrno. Sem dúvida, um negócio da china... mas para a firma.

ENTREVISTA DO PRESIDENTE DA REPÚBLICA

SALÁRIO-MÍNIMO EM SETE DIAS

Interpretou o discurso de Ribeirão Prêto — Entusiasmado com a Petrobrás — Também com os investimentos estrangeiros — Conferência do Panamá: fará sugestões e reivindicações ao presidente Eisenhower — Não reformará o ministério — Já convidado o novo chefe da Casa Civil, que aceitou — Reforma burocrática — Redistribuição do impôsto único sôbre combustíveis — Manutenção do preço do trigo — Elogio ao DASP

Na entrevista coletiva de ontem o presidente da República comunicou que, hoje, reunirá o Ministério para tratar da decretação dos novos níveis do salário mínimo. O assunto, ponderou o presidente, tem natural relêvo, dada a amplitude de uma medida como essa que pertence à esfera nacional. Mas não pretende êle, ao mesmo tempo, deixar dilatar-se mais o prazo da decretação. Em verdade se impedimentos de ordem legal ou técnica não se interpuserem às suas intenções, pretende promulgar aquêle ato dentro de uma semana no máximo. Isto, inclusive, ainda quando as comissões dos Estados que estão atrasados em seus estudos deixem de remeter à administração federal as conclusões a que estão obrigadas.

Assim, disse o sr. Juscelino Kubitschek encontrar-se firmemente decidido a decretar o novo salário mínimo nestes sete dias próximos.

NACIONALISMO

Também provocado por indagação que lhe foi feita, afirmou que a controvérsia surgida em tôrno do discurso que pronunciou em Ribeirão Prêto, por motivo do centenário daquela cidade paulista, e no qual condenava as tendências jacobinas de certos grupos políticos — essa controvérsia seria, a seu ver, fruto de uma infatigável atuação provocadora. Isto porque se referira naquela ocasião ao papel desempenhado no progresso do país pelas correntes de imigrantes que aqui vieram ganhar a vida, trabalhando e produzindo para o engrandecimento nacional. Não podia, mesmo, esquecer-se que é descendente em terceira geração de imigrante, cujo labor, ainda quando humilde, constituia para êle próprio, presidente da República, motivo de grande orgulho.

Mas no que diz respeito à polêmica surgida em tôrno do discurso asseverou taxativamente ser entusiasta da Petrobrás e estar fazendo um govêrno nacionalista.

PETROBRÁS

As referências que fêz à emprêsa estatal do petróleo foram as mais elogiosas. Chegou a afirmar expressamente, estar convencido de que a capacidade daquela organização, levando-se em conta as perspectivas agora alcançadas em nossos campos petrolíferos, permitirá à economia brasileira suprir-se de combustíveis líquidos de nossa própria produção, ao fim do atual período governamental. Quer dizer entende o sr. Juscelino Kubitschek que a Petrobrás poderá ao que tudo lhe indica e conforme informações do sr. Janary Nunes, preencher uma política de suprimentos em escala igual à das necessidades nacionais, por volta de 1960.

A notícia que mais o animou foi a de que se estima ser o lençol petrolífero baiano muito mais vasto e importante do que a princípio se podia suspeitar.

Por outro lado, as perfurações na Amazônia, notadamente a do poço de Abacaxis, oferecem, no seu dizer, esperanças enormes. Dentro de alguns dias pretende êle anunciar, ou ver anunciada a localização objetiva, de abundante petróleo na área daquêle poço. Por enquanto, não desejava adiantar nada, mas estava convencido de que suas esperanças se confirmariam em breve prazo.

INVESTIMENTOS ESTRANGEIROS

Ao mesmo tempo, reportando-se aos investimentos estrangeiros, enalteceu-os, afiançando categòricamente que não há óbices da parte do sistema cambial vigente para que sejam realizados entre nós. Tem, pessoalmente, acompanhado negociações sôbre investimentos de capitais alienígenas, providenciando facilidades e estudando aplicações mais convenientes à economia nacional. Isto desmentia a notícia de que o sistema cambial em vigor impede a vinda dêsses capitais.

PANAMÁ

Com relação aos assuntos internacionais, confirmou outra vez seu propósito de comparecer à programada conferência dos chefes de Estado das duas Américas a realizar-se no Panamá. Nesta ocasião apresentará ao presidente dos Estados Unidos um documento do govêrno brasileiro, no qual estarão consubstanciadas algumas sugestões e reivindicações do nosso país no sentido de melhor entrosamento dos laços de amizade e dos interêsses econômicos que existem entre a nação brasileira e aquêle país. Mas não entrará pessoalmente, por motivos óbvios, em detalhes do assunto.

Informou que a projetada visita do presidente da Itália ao Brasil só se verificará, possivelmente, lá para abril ou março do ano vindouro, pôsto que o Itamarati tomou conhecimento de que essa visita só poderá ser realizada durante a próxima primavera européia.

PREFEITURA CARIOCA

Anunciou o sr. Juscelino Kubitschek, em seguida, que o govêrno federal se acha realmente disposto a financiar projetos de grande envergadura na Prefeitura do Distrito Federal. Êsses projetos são os da construção de duas grandes avenidas, a chamada Perimental e a Diagonal Oeste, uma servindo a zona sul e a outra a zona norte da cidade.

"LIBERTAR JUSCELINO"

Indagado sôbre o significado do discurso do senador Bernardes

(Conclui na 9.ª página)

APROVADO PELA CÂMARA O PROJETO DA IMPORTAÇÃO DE AUTOMÓVEIS

Reduções percentuais nos direitos aduaneiros para os representantes exclusivos das fábricas de automóveis de passeio, "jeeps" ou camionetas tipo "utility" ou "station vagon" — Importação de veículos pelos motoristas profissionais — Proibição das operações triangulares de automóveis — Independe de licença a bagagem dos viajantes que compreenda unicamente roupas, objetos e móveis domésticos de natureza diversa

Para votar o projeto do sr. Bilac Pinto, que exclui os automóveis de passeio do regime de licença de importação, alterando as tarifas das Alfândegas, por meio de majoração crescente, "ad valorem", a Câmara dos Deputados realizou, ontem, duas reuniões.

Eis a íntegra da proposição que deverá ser encaminhada ao Senado:

"Art. 1.º — Ficam excluídos do regime de licença de importação os automóveis de passeio.

Art. 2.º — As importações de automóveis de passeio serão liquidadas pelo mercado livre de câmbio.

Art. 3.º — Os direitos aduaneiros que incidem sôbre automóveis de passeio, jeeps, inclusive camionetas de tipo "utility" e "station wagon", montados ou desmontados, importados ou introduzidos no país a qualquer título, serão cobrados de acôrdo com a seguinte tarifa "ad valorem":

1 — até 800 quilos	100 %
2 — de 801 a 1.100	110 %
3 — de 1.101 a 1.400	130 %
4 — de 1.401 a 1.600	150 %
5 — de 1.601 a 1.800	180 %
6 — de mais de 1.801	250 %
7 — "jeeps", quando importados diretamente por agricultores registrados pelo Ministério da Agricultura	50 %
8 — camionetas, adquiridas por agricultores registrados pelo Ministério da Agricultura	25 %

§ único — O valor do automóvel de passeio, "jeep", inclusive camionetas de tipo "utility" e "station wagon", para fins de cálculo dos direitos aduaneiros previstos neste artigo, será o do preço "cif" do modêlo mais moderno, calculado de acôrdo com o preço da lista para o consumidor no país onde o carro houver sido fabricado, convertido em cruzeiros à taxa média do câmbio livre, no trimestre anterior ao mês em que ocorrer o desembarque.

Art. 4.º — O diretor-geral da Fazenda Pública divulgará, de 6 em 6 meses, pauta contendo o preço "cif" em todos os portos nacionais, dos automóveis de passeio, "jeeps" e camionetas tipo "utility" e station wagon".

§ 1.º — A pauta será feita com base no preço "cif" do modêlo de cada marca e tipo de carro.

Quando as peças e equipamentos nacionais atingirem a:	A redução de direitos aduaneiros será de:
25 % do pêso do veículo	10 % (dez por cento)
50 % do pêso do veículo	15 % (quinze por cento)
65 % do pêso do veículo	20 % (vinte por cento)
Mais de 80 % do pêso do veículo	25 % (vinte e cinco p/cento)

§ 1.º — O requerimento de redução de direitos aduaneiros será dirigido ao diretor-geral da Fazenda Pública e deverá mencionar:

I — a qualidade de representantes exclusivos;

II — as características da oficina de montagem e especialmente:

a) local onde está instalada;

b) sua capacidade;

c) número de operários que nela trabalham.

III — a relação das peças e equipamentos de fabricação nacional empregados na montagem, com as seguintes indicações:

a) nome e número de cada peça ou equipamento;

b) seu pêso;

c) seu valor de venda pelo fabricante;

d) nome e endereço do fabricante.

IV — pêso total das peças e equipamentos aplicados em cada tipo de automóvel de passeio "jeep" ou camionetas tipo "utility" ou "station wagon";

V — o pedido de redução percentual dos direitos aduaneiros, nos textos desta lei;

VI — o preço de venda de cada tipo de carro aos distribuidores, com base no preço "cif", cotando-se a moeda do país onde fôr fabricado pela média de dotação da respectiva moeda no trimestre anterior ao mês em que fôr feito o requerimento.

§ 2.º — O requerimento e o despacho do diretor-geral da Fazenda Pública serão publicados no "Diário Oficial".

Art. 6.º — Aos motoristas profissionais, com mais de 60 meses de contribuição ao órgão de assistência social e previdência da classe (IAPETC) será concedido pelo inspetor da Alfândega desconto de 20% nos direitos aduaneiros para a importação de um automóvel de oito em oito anos, desde que o empreguem exclusivamente no serviço de aluguel por seu trabalho pessoal.

§ 1.º — O automóvel importado com a redução prevista neste artigo sòmente poderá ser vendido 60 meses depois da data do primeiro licenciamento;

§ 2.º — A venda, antes de decorrido o prazo fixado no parágrafo anterior, sujeitará o proprietário do carro ao pagamento prévio de quantia correspondente à redução dos direitos;

§ 3.º — A venda feita com violação das normas estabelecidas nos parágrafos anteriores, sujeitará o vendedor e o comprador, solidàriamente, ao pagamento em dôbro de quantia correspondente à redução dos direitos.

Art. 7.º — Não incidirá sôbre os automóveis de passeio e outros veículos sujeitos a tributação "ad valorem" previstos nesta lei, o impôsto adicional de 10%, criado pelo art. 2.º do Decreto n. 24.343, de 5 de junho de 1934.

Art. 8.º — Fica isento do direito aduaneiro previsto nesta lei o automóvel de passeio importado para o serviço de Missão Diplomática Estrangeira, desde que o respectivo país dispense igual tratamento à representação brasileira.

Art. 9.º — Continuam em vigor as normas legais referentes à "caderneta de passagem das Alfândegas", no que concerne aos automóveis de passeio.

Art. 10.º — Ficam proibidas as importações triangulares de automóveis de passeio, "Jeeps" e camionetas tipos "station wagon" e "utility".

Art. 11.º — Fica o Poder Executivo autorizado a negociar, nos têrmos do art. XIX do Acôrdo Geral sôbre Tarifas Aduaneiras e Comércio, as concessões que se tornarem necessárias, em razão das alterações tarifárias previstas nesta lei.

Art. 12.º — As disposições desta lei não se aplicam aos automóveis de passeio cuja importação a lei proíba.

Art. 13.º — Os automóveis de passeio tipo "sport" e tipos "especiais" pagarão os direitos aduaneiros previstos no art. 3.º em dôbro.

Art. 14.º — Ficam sujeitas à tarifa das Alfândegas estabelecidas pelo

(Conclui na 7.ª página)

Greve geral no Rio Grande do Sul

Durará 24 horas — Motivo: salário mínimo

PÔRTO ALEGRE, 5 — Em conseqüência da fixação do salário-mínimo em 2.700 cruzeiros para o Rio Grande do Sul, os líderes sindicais, depois de várias tentativas no sentido de aumentar êsse nível mínimo, resolveram decretar greve geral no Estado por 24 horas, determinando a paralisação de todos os serviços menos energia elétrica e água.

A greve terá início à zero hora de amanhã e terminará 24 horas após.

O ministro do Trabalho, procurando contornar a situação, transmitiu, hoje à tarde, uma proposta assegurando o salário-mínimo em 3 mil cruzeiros, proposta essa que foi rejeitada visto que a reivindicação é de 3.400 cruzeiros. — M.

DETALHES

PÔRTO ALEGRE, 5 — Está anunciada para amanhã uma greve geral de advertência, em todo o Estado, como conseqüência da reivindicação do operariado gaúcho pela fixação de um maior nível do salário-mínimo a ser decretado, em breve, pelo govêrno da República.

Em reuniões de assembléia-geral promovidas pelos sindicatos rio-grandenses, em 8 e 9 de junho último, ficou decidida a greve, sendo a mesma confirmada em outra assembléia, realizada a 2 do corrente mês.

Após a retificação, foi organizada uma comissão de líderes sindicais, que tomou a direção do movimento. Dita comissão está composta dos srs. Dalimar Severo, Francisco Cezar Augusto, Bento Lopes Godoi, Aloísio Silva, Wilson Lima, Galdino Câmara e Luiz Augusto de Castro Lisboa.

O nível aprovado pela Comissão de Salário-Mínimo Estadual foi de Cr$ 2.700,00, tendo os sindicatos recorridos do mesmo, pleiteando, ademais, um aumento de Cr$ 1.600,00 para os não atingidos pelo mínimo.

Após iniciarem os preparativos para a concretização da greve, os líderes sindicais enviaram telegrama ao presidente da República, ministro do Trabalho, govêrno do Estado e outras autoridades, comunicando a decisão.

Em resposta, o ministro da Tra-

(Conclui na 8.ª página)

INACREDITÁVEL

Vivemos do café mas não temos uma política do café

Conseqüência do aumento determinado pelo govêrno: para uma receita de Cr$ 170.000.000,00, o IBC despenderá com o funcionalismo cêrca de Cr$ 280.000.000,00 — Os concorrentes africanos — O problema cambial — Revelações surpreendentes do sr. Paulo Guzzo, presidente do IBC, na Comissão de Economia da Câmara

A Comissão de Economia da Câmara está discutindo o projeto do sr. Napoleão Fontenele, que transfere para o Instituto Brasileiro do Café todos os cafés adquiridos pela Comissão de Financiamento da Produção com recursos dos saldos de ágios cambiais. Para sua orientação, aquêle órgão técnico do Legislativo tem ouvido diversas pessoas ligadas à administração federal e às classes produtoras.

Ontem prestou depoimento o sr. Paulo Guzzo, presidente do Instituto Brasileiro do Café. Depois de uma rápida análise do problema, o sr. Paulo Guzzo fêz algumas revelações que provocaram, de certa maneira, espanto e revolta dos deputados.

Disse, por exemplo, ao ser interrogado pelo deputado Oscar Corrêa, que o Instituto Brasileiro do Café, de acôrdo com a lei, tem competência para traçar as diretrizes da política cafeeira do país. Mas que nenhuma medida de orientação cafeeira poderá ser tomada sem consideração do govêrno. Acrescentou que o I.B.C. tem levado ao conhecimento do govêrno os problemas cafeeiros, que exigem imediata solução. O evidente interêsse do ministro da Fazenda, que desde o início de sua gestão se vem preocupando com as coisas do café, não permitiu, não obstante, o estabelecimento de uma política definida e definitiva sôbre o café. Afirmou ainda que as propostas práticas da autarquia que dirige, já encaminhadas ao sr. José Maria Alkmim estão, como é natural, sofrendo estudos.

A revelação de que não temos uma política de café, declarou o deputado udenista mineiro Oscar Corrêa estar disposto a estudar mais detalhadamente o assunto para poder, se fôr o caso, da tribuna da Câmara, responsabilizar quem de direito por essa inércia e negligência que tanto prejuízo causam ao país e à coletividade nacional.

NÚMEROS QUE ACUSAM

Revelou ainda o sr. Paulo Guzzo que, em 1955, o Brasil vendeu apenas em relação aos Estados Unidos, cêrca de sete milhões de sacas de café, recebendo cêrca de ..... 480.000.000 de dólares e a Colômbia, em igual período, para uma venda de 4.934.000 sacas de café, recebeu cêrca de 408.391.000 de dólares. Interrogado pelo deputado Corrêa da Costa, disse que pode responsabilizar dois fatôres como responsáveis por êsse estado de coisas: a diferença de qualidade em primeiro lugar e também o faturamento do produto.

O sr. Newton Carneiro revelou, então, que, desde 1930, a Colômbia, numa reunião de cafeicultores realizada em São Paulo, deixou claro possuir uma planificação para sua política cafeeira, que vem sendo posta em prática, com magníficos resultados para ela, a partir daquela data.

Enquanto isso, advertiu o deputado udenista do Paraná, o Brasil não consegue sair dêsse círculo vicioso; não há política cafeeira porque não há recursos, e não há recursos, porque não existe uma política cafeeira.

O sr. Paulo Guzzo disse, então, que o IBC pode fazer essa política calcada num plano, mas é necessário: 1) que o govêrno concorde com ela e 2) que disponha de recursos. Afirmou ainda que o IBC já esquematizou êsse plano e, em breves dias, irá enviá-lo à Comissão de Economia.

O "CASO" DE MATO GROSSO

Depois de o sr. Oscar Corrêa (mineira) acentuar que vivemos café e, por incrível que pareça, até hoje não temos uma política do café, o sr. Corrêa da Costa (de Mato Grosso) quis saber das medidas práticas do govêrno para facilitar o escoamento do café de Mato Grosso para Buenos Aires pelo rio Paraguai (pouco mais de trezentos quilômetros) ao contrário do que se faz atualmente, isto é, de Campo Grande até Santos, por estrada de ferro, e daí até Buenos Aires (mais de dois mil quilômetros) pelo mar.

Respondeu-lhe o sr. Paulo Guzzo que o assunto deve ser enviado à Junta Administrativa do IBC, na sua próxima reunião. Deu a entender que o assunto deve ser resolvido favoràvelmente.

O PROBLEMA DO FUNCIONALISMO

Perguntado por vários deputados, esclareceu o sr. Paulo Guzzo que o IBC gastará, com seu pessoal, por fôrça do aumento decretado pelo govêrno, cêrca de duzentos e oitenta milhões de cruzeiros e que sua renda não supera a importância de cento e setenta milhões de cruzeiros. A arrecadação do IBC é aplicada, assim, integralmente no pagamento do funcionalismo, ficando-lhe ainda um deficit enorme para completar êsse pagamento. Não há verbas para mais nada. A situação é dramática. É preciso recurso para que o IBC cumpra as finalidades para as quais foi criado.

Êsses novos encargos, que obrigarão o IBC, sem recursos de espécie alguma, a proporcionar um aumento ao seu funcionalismo no mesmo pé de igualdade do funcionalismo federal. A diferença, acrescentou um deputado, é que o govêrno federal tem máquina de fabricar dinheiro e o IBC não tem máquina de fabricar café...

O sr. Paulo Guzzo, ainda nesse capítulo dedicado ao funcionalismo, manifestou-se de acôrdo com a elevação de vencimentos dos servidores, em face da evidente e vertiginosa alta do custo de vida.

OS CONCORRENTES BRASILEIROS

Finalizando, o sr. Paulo Guzzo fêz uma advertência que impressionou a Comissão: em vez de política de incentivo, estamos propiciando o rebaixamento da qualidade do café para receber mais. E acrescentou que o café africano, quando aumentar sua produção, deve tomar o lugar de nosso café baixo, porque o preço do café africano é mais barato que o nosso.

Interrogado se alguma providência tem sido tomada para a recuperação de mercados, como o europeu, afirmou que, de prático, nada se fêz até agora. Tomou, entretanto, algumas providências, principalmente junto às nossas embaixadas e aos escritórios comerciais do Brasil no exterior, cujos frutos só agora estão começando a surgir. Mas muita coisa ainda precisa ser feita e sem uma política cafeeira planificada e com recursos, nada poderá ser executado.

Finalizando, ainda, afirmou o sr. Paulo Guzzo estar perfeitamente de acôrdo com a nota distribuída pela Comissão de Economia sôbre os trabalhos que ali vêm sendo feitos sôbre a lei de licença prévia e que o Correio da Manhã publicou há dois dias.

MODIFICAÇÃO DAS TARIFAS ALFANDEGÁRIAS

Na dependência do ministro da Fazenda a conclusão dos trabalhos da Comissão Mista da Câmara

Na reunião de ontem da Comissão de Economia, o deputado Brasílio Machado Neto, relator do projeto que modifica as tarifas alfandegárias, comunicou ao presidente da mesma, deputado Daniel Faraco, estar pràticamente terminado o trabalho da Subcomissão mista das Comissões de Economia e Finanças. O trabalho se estendeu por mais de três meses, com reuniões quase diárias, com a assistência de técnicos do Ministério da Fazenda, da Superintendência da Moeda e do Crédito e da Alfândega do Rio de Janeiro. O deputado Brasílio Machado Neto comunicou ainda que estão sendo encaminhados à Imprensa Nacional os primeiros dos noventa e nove capítulos que constituem a nova tarifa, todos, com exceção de três, definitivamente revistos. Para ultimar o parecer, segundo esclareceu o relator, há dependência de uma conferência com o objetivo de esclarecer certos pontos fundamentais de política econômica-financeira ligados à tarifa. A Subcomissão, aliás, já sugeriu a conferência ao ministro da Fazenda.

NO MUNDO POLÍTICO

- ***Adiada a reunião do PSD***
- ***Substituirá o relator do projeto Denys***
- ***Incoerência da emenda da autonomia***

Foi adiada para segunda-feira a reunião do diretório nacional do P. S. D., juntamente com as bancadas na Câmara e no Senado, para apreciar a questão da coincidência de mandatos. Sabe-se, desde já, que a maioria do partido considera inadmissível o projeto Antônio Horácio, que prorroga simplesmente os atuais mandatos até 1960, para fazê-los coincidir com o do presidente da República.

Ninguém deve legislar em causa própria, muito menos em desrespeito à vontade popular. Se fôsse aceito o princípio, também poderia ampliar-se o mandato do presidente da República ou de qualquer outro representante, quando isso conviesse a eventuais maiorias parlamentares.

A solução que der o P. S. D. ao assunto, com a responsabilidade de partido majoritário, definirá os rumos do país: ou temos maturidade política ou caminharemos para a desmoralização irrecuperável do regime.

De qualquer maneira, o adiamento é sintoma de que os pessedistas ainda não se acham entendidos sôbre a matéria, o que é deplorável.

SUBSTITUIRÁ O RELATOR DO PROJETO DENYS

O sr. Vieira de Melo declarou, ontem, aos jornalistas, que substituirá o sr. Amauri Pedroza pelo sr. Leoberto Leal, na tarefa de relatar o projeto que amplia a permanência dos oficiais-generais no último pôsto da carreira e que se destina a atender ao general Odilio Denys. O sr. Amauri Pedroza iria afastar-se por motivo de doença em pessoa de sua família, de modo que, para não haver retardamento, já na próxima têrça-feira ocorreria a substituição, durante a sessão da Comissão de Justiça da Câmara.

INCOERÊNCIA DA EMENDA DA AUTONOMIA

O caso da incoerência da emenda que concedeu a autonomia do Distrito Federal, no que se refere a eleição conjunta de vereadores, prefeito e presidente da República, está agitando a Câmara. Ontem, soube-se que os líderes do P.T.B. e P.S.P., srs. Fernando Ferrari e Campos Vergal, iam apresentar um projeto destinado a retificar o engano e antecipando o prazo da eleição do futuro prefeito para 120 dias após a sua aprovação.

O líder da maioria, sr. Vieira de Melo, só se pronunciará a respeito depois de se entender com o presidente Juscelino Kubitschek.

JANIO HOJE NO CATETE

S. PAULO, 5. O presidente da República enviou o seguinte telegrama ao governador Jânio Quadros:

"Meu govêrno está vivamente empenhado em promover medidas necessárias para atrair capitais estrangeiros para investimentos que se destinem a incrementar o desenvolvimento econômico do nosso país.

Na visita que realizei aos Estados Unidos e à Europa, antes da minha posse, mantive entendimentos visando a êsse objetivo com numerosos industriais, que manifestaram o maior interêsse em face da perspectiva de desenvolver aqui os seus trabalhos. Muitos dêsses industriais, neste período inicial do govêrno, já aqui estiveram, correspondendo ao convite que eu lhes havia endereçado, achando-se em curso providências concretas para diversos investimentos da maior importância.

Como o ilustre governador acaba de regressar da Europa, onde apreciou e debateu os mesmos problemas, e como vários dêsses industriais manifestam preferência por êsse Estado, para aí instalar suas indústrias, gostaria de ouvi-lo sôbre os resultados de sua viagem, pondo-o ao mesmo tempo a par das providências em curso e dos propósitos do govêrno federal relativamente à matéria. Pediria, assim, se possível, sua vinda a esta Capital para um necessário entendimento sôbre êsses assuntos de relevante importância para a economia de S. Paulo e do país. Cordiais cumprimentos."

Em resposta, o governador Jânio Quadros enviou ao presidente da República o seguinte telegrama:

"Acuso o telegrama de v. exa., que menciona as gestões que promoveu no exterior, com o elevado propósito de incrementar a industrialização do país, através da incorporação ao parque nacional de novos estabelecimentos fabris, ao mesmo tempo em que manifesta interêsse pelos contatos que, com idênticos objetivos, mantive nos Estados Unidos e na Europa. Revela, ainda v. exa. particular cuidado pela industrialização paulista e me formula convite para que visite v. exa. a fim de serem examinados vários aspectos dêsse problema.

Em resposta, acedendo ao honroso convite, comunico que viajarei para o Rio de Janeiro na sexta-feira, para avistar-me com v. exa. em hora que

(Conclui na 7.ª página)

NA CÂMARA DOS DEPUTADOS

Reclamada a liberação das verbas do Nordeste

O PTB e o salário mínimo — Financiamento de máquinas para a lavoura — Incompatibilidade do exercício das funções eletivas com o mandato de deputado — A aposentadoria do poeta Manoel Bandeira

A Câmara dos Deputados realizou ontem duas sessões: — a primeira na parte da manhã e, a segunda, à tarde.

A reunião matutina só atingiu ao objeto de sua convocação, qual seja o de votar a matéria constante do avulso, no final dos trabalhos.

Ao ser aberta, às 9,30 horas, havia, no plenário, cinco representantes conversando. Por isso mesmo demorou-se à Mesa o sr. Ulisses Guimarães um minuto, para anunciar a inexistência de "quorum" e a sua intenção de aguardá-lo. Às 9,55 horas foi reaberta a sessão, no entanto, sem número para as votações. Passou-se, então, à discussão do projeto que autoriza a abertura de crédito para a aquisição de edifício destinado ao Consulado Geral do Brasil em Paris.

Nesta oportunidade, o sr. José Maciel abordou o problema da insuficiência da aplicação de verbas orçamentárias em seu Estado, Pernambuco.

— Para o atual govêrno, o Estado de V. Exa. é um enteado — aparteou o sr. Frota Aguiar, enquanto o sr. Fonseca e Silva declarava:

— Goiás até agora não recebeu tostão. E nós os deputados governistas somos os que sofrem mais. Enquanto isso o govêrno blasonava ter feito, em quatro meses, uma economia de dez bilhões de cruzeiros numa despesa prevista de pouco mais de quarenta e cinco bilhões.

Continuando, o sr. José Maciel advertiu que o Estado de Minas continuava recebendo as verbas previstas e créditos extraordinários. Sendo o Nordeste uma região subdesenvolvida, de renda decrescente, uma das menores "per capita" do mundo, não seria suportável, por muito tempo, êsse abandono pela União.

Em seguida, o sr. Campos Vergal tratou realmente do projeto. E falou contra, declarando que essas verbas, "para fins suntuários, "representavam um desperdício dos nossos recursos, principalmente quando representados em divisas. Êsse dinheiro devia destinar-se à lavoura, aos grandes problemas sanitários, sociais e assistenciais que assaltam a população rural. Salientou que a continuar assim, "teremos, brevemente, que pagar cinqüenta cruzeiros por quilo de feijão ou ir para a mazorca e para a baderna".

O sr. Frota Aguiar, em aparte, pediu a palavra do líder da maioria sôbre o "plano de economia do govêrno". Mas quem respondeu foi o sr. Último de Carvalho, dizendo que o plano de economia vinha do sr. Café Filho, apoiado pelo aparteante. Respondeu-lhe o sr. Frota Aguiar que votara contra a viagem daquele ex-presidente da República a Portugal, enquanto o sr. Último de Carvalho votara a favor, porque, naquela época, evidentemente não queria economia.

Foi encerrada a discussão do projeto, bem como do que dispõe sôbre a contagem de tempo dos desembargadores nomeados para a composição do quinto dos lugares do Tribunal de Justiça, bem como, em segunda discussão, o que regula a prestação de contas das entidades de direito público, que recebem e aplicam as contribuições parafiscais, criadas ou autorizadas por lei federal.

A APOSENTADORIA DE BANDEIRA

Entrando em discussão o projeto que autoriza a aposentadoria do professor Manuel Bandeira, catedrático de Literatura da Faculdade Nacional de Filosofia da Universidade do Brasil, o sr. Aurélio Viana, lembrando que se tratava de um elemento das fileiras do Partido Socialista Brasileiro, traçou um perfil do mais notável dos "nossos poetas maiores", relembrando detalhes de uma vida que é tôda de devotamento à poesia, de amor à liberdade e de sadio e comovido patriotismo.

O sr. Minotti Del Picchia, em aparte, lembrou que a revolução de 1930 tivera a sua gênese no movimento literário, de cunho nacionalista, de 1924, de que fizera parte Manuel Bandeira, advertindo que as grandes idéias sociais e políticas têm o seu embrião nos surtos literários, por

(Conclui na 9.ª página)

Congresso Nacional

MANTIDO O VETO DA FABRICAÇÃO DE VINHOS

Foi mantido, em reunião de ontem do Congresso Nacional, o veto do Executivo ao projeto de lei que dispunha sôbre a fabricação e comércio de vinhos, derivados e bebidas em geral, que atingia apenas o parágrafo único do artigo décimo primeiro, que estabelecia:

"A posse do certificado de parte do interessado o habilitará a embarcar e comerciar os produtos, independentemente de nova análise em cada caso, quer na fonte de origem, em trânsito ou nas praças de consumo".

Em sua justificativa, o sr. Juscelino Kubitschek argumentou que essa disposição "viria tornar inócua tôda a fiscalização nas praças de consumo, impedindo o contrôle da circulação e a distribuição dos vinhos e impossibilitando a ação fiscalizadora junto aos engarrafadores e distribuidores, exatamente onde se davam as maiores e mais frequentes fraudes. "Salientou que os produtores de vinho nacional exigiam essa fiscalização como uma garantia da qualidade de seus produtos", o que era contrário aos interêsses da própria produção.

Não houve orador. Submetido ao plenário, foi o veto mantido por 212 contra 30 votos, tendo havido dois em branco.

DIRETOR
M. PAULO FILHO
Avenida Gomes Freire, 471

REDATOR-CHEFE
ANTONIO CALLADO

Correio da Manhã

SUPERINTENDENTE
JOSÉ V. FORTINHO
N. 19.411 — ANO LVI

GERENTE
ALINIO DE SALLES

2º Caderno — Rio de Janeiro, Sexta-feira, 6 de Julho de 1956

Impressionante a denúncia feita pelo auditor dos indiciados no escândalo de Limatambo

Ferreira, que vemos em ação contra Gilmar em um treino da seleção, acusou ligeira contusão no tornozelo, mas jogará

EMBARCAM OS BRASILEIROS
Escalada a seleção com Didi

Pela manhã, a viagem — Luizinho poderá ser lançado no decorrer do jôgo, substituindo Leônidas — Leve treinamento, amanhã, em Buenos Aires

Com um exercício individual na parte da manhã e com jogos de basquete mais tarde, o plantel do selecionado brasileiro concluiu os preparativos para o grande e difícil compromisso de domingo, contra a representação da Argentina, na decisão do título da primeira Taça do Atlântico. Todos os jogadores se encontram em perfeita forma física, não havendo nenhum contratempo na concentração de São Januário. Procedido o exame médico habitual, nenhuma queixa foi notada, a não ser uma pequena e insignificante contusão no tornozelo esquerdo de Ferreira, proveniente do famoso "foul-penalty" de domingo que o juiz converteu em tiro livre de fora da área.

EMBARQUE ESTA MANHÃ

Contrariando um tanto os desejos do treinador Flávio Costa, o embarque da delegação verificar-se-á esta manhã, às 9 horas, uma vez que o selecionador teria preferido a viagem ontem, com possibilidades para mais um treino no próprio local do jôgo. Não podendo ser assim, Flávio organizará apenas um individual, ou talvez um ligeiro bate-bola na capital argentina, amanhã, possivelmente a tarde.

A saída do avião da Real, especialmente fretado para o transporte da delegação, dar-se-á às 9 horas, no Aeroporto Internacional do Galeão, devendo a embaixada brasileira chegar a Buenos Aires por volta das 14 horas.

O QUADRO QUE INICIOU CONTRA A ITÁLIA

Quanto a escalação, sabe-se que é intenção de Flávio Costa manter o mesmo conjunto que iniciou o jôgo contra os italianos, com Gilmar; Djalma Santos, Edson e Nilton Santos; Zozimo e Formiga; Canário, Zizinho, Leônidas, Didi e Ferreira. A possibilidade de variação no ataque, caso êste não funcionar com a eficiência desejada, prende-se desta feita à troca de Leônidas por Luizinho, quando, então, Zizinho iria à frente e Didi jogaria mais atrás, com Luizinho.

A DELEGAÇÃO

Embarcarão hoje, na qualidade de membros da delegação oficial, o sr. Atié Jorge Coury, como chefe; Abílio de Almeida, como delegado da C. B. D.; Luiz Vinhais, como assistente técnico; Hilton Goesling, médico; Flávio e Nilton Anet, treinadores, e os jogadores Gilmar, Djalma Santos, Nilton Santos, Edson, Formiga, Décio, Zozimo, Hilton, Canário, Maurinho, Zizinho, Leônidas, Didi, Ferreira, Pepe, Luizinho, Paulinho e Hélio, além dos massagistas e roupeiro. Três jogadores, Castilho, Pinheiro e Clóvis incorporar-se-ão à delegação em Buenos Aires, onde já se encontram desde domingo último.

Paulinho, vascaíno por mais 2 anos.

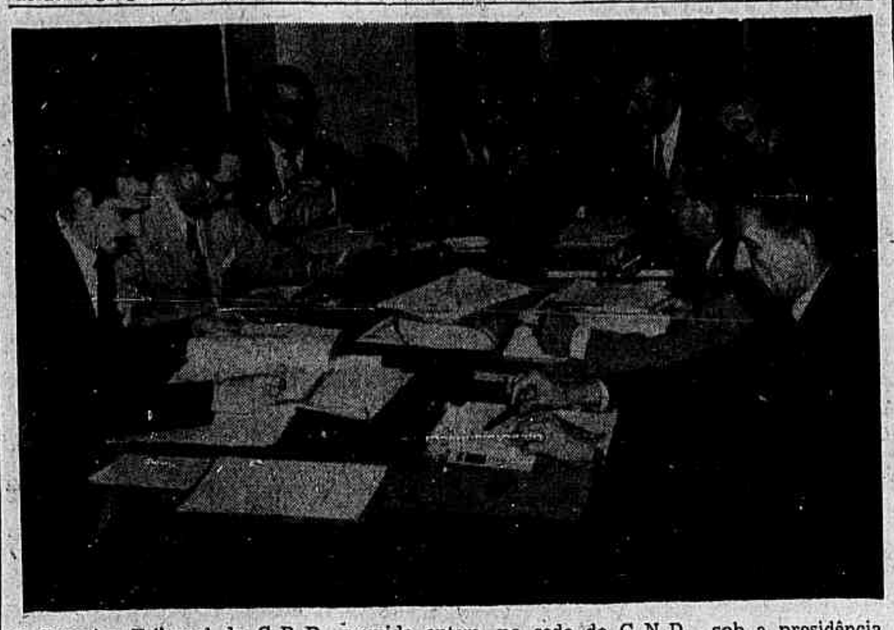

O Superior Tribunal da C.B.D. reunido ontem, na sede do C.N.D., sob a presidência do sr. Aderbal Carneiro Ribeiro

TRÊS ALTERAÇÕES
na seleção Argentina

Linha média e ataque os setores alterados — Hoje, o treino decisivo dos adversários dos brasileiros

BUENOS AIRES, 5 (Walter Mesquita, nosso enviado especial) — O técnico Stabile resolveu alterar o quadro que derrotou os uruguaios por 2 x 1, domingo último no estádio do Centenário, para a partida com os brasileiros, domingo próximo.

A decisão do veterano "coach", da seleção argentina foi baseada nas observações que fêz durante o prélio com os orientais mas sòmente agora se soube dessa decisão.

TRÊS ALTERAÇÕES

Os pontos que sofrerão modificações são a asa média esquerda e comando do ataque e a extrema esquerda. Na linha média Benegas cederá o pôsto a Sivo enquanto no comando do ataque entrará o centro-avante do Boca Juniors: Angelillo e na extrema esquerda Yodica cederá o lugar a Cruz. Essas alterações foram ditadas pela necessidade da ofensiva argentina ganhar mais penetração considerando a grande mobilidade e firmeza de marcação por parte da defesa brasileira.

(Continua na 2.ª página)

TENISTAS MIRINS DE TODO O BRASIL
amanhã em confronto

Despertando invulgar interêsse a disputa do certame máximo do tênis infanto-juvenil brasileiro — No Tijuca, as provas a serem iniciadas amanhã — Nesta capital, as delegações estaduais — No Flamengo, a instalação do Congresso

Maria Helena de Amorim e Lucy representarão as esperanças guanabarinas no certame máximo do tênis infanto-juvenil brasileiro

Conforme já tivemos oportunidade de divulgar, a Confederação Brasileira de Tênis dará início amanhã, nas quadras do Tijuca, à disputa do Campeonato Brasileiro de Tênis Infanto-Juvenil, sem dúvida alguma, o mais importante certame do calendário tenístico nacional.

A cerimônia solene de abertura do Campeonato com a concentração e posterior desfile das onze delegações concorrentes (recorde de inscrição no número de entidades), está marcada para ter início às 14,30 horas, ocasião em que as dependências tijucanas deverão apresentar um aspecto dos mais sugestivos.

NO RIO, AS DELEGAÇÕES

Com exceção dos baianos, que até às últimas horas de ontem ainda não haviam chegado a esta Capital, tôdas as demais representações estaduais já se encontram entre nós, sendo que os gaúchos (embaixada de 60 pessoas, com 33 tenistas radicados nas cidades de Pôrto Alegre, Rio Grande, Pelotas, Caí, Cachoeira e Cachoeira do Sul, sob o comanto de Carlos Born, presidente da Federação Gaúcha de Tênis), encontram-se instalados no Hotel Regina, no Flamengo. Os paranaenses, por sua vez, encontram-se hospedados no Hotel Regente, enquanto as outras delegações estão no Luxor Hotel, êstes em Copacabana.

ÁRBITROS GERAIS

Para dirigir diretamente o certame, a Confederação Brasileira de Tênis designou o sr. Paulo Pires de Amorim para Árbitro Geral do Campeonato Juvenil, ficando com o sr. Arnold Loureiro, também como Árbitro Geral, a responsabilidade do Campeonato Infantil.

(CONTINUA NA 2.ª PÁG.)

INICIADO ONTEM O JULGAMENTO
DO MAIOR ESCÂNDALO DO ESPORTE BRASILEIRO

Só houve tempo, entretanto, para a leitura do trabalho do relator e de algumas defesas — Segunda-feira nova reunião do Superior Tribunal da C.B.B. — Impressionante a denúncia do auditor

Iniciou ontem o Superior Tribunal de Justiça Desportiva da Confederação Brasileira de Basquetebol, o julgamento do "caso Limatambo", como é pùblicamente conhecido o escândalo em que se envolveram as seleções de juvenis e adultos que disputaram o sul-americano de bola ao cesto. Já tivemos a oportunidade de noticiar o que ocorreu. Em resumo eis o que sucedeu: jogadores das duas categorias, em cada escala do aparelho que os trouxe de volta ao Brasil, praticaram furtos nos Aeroportos de Guaiaquil, La Paz, Bogotá e Lamatambo, bem como em lojas dessas cidades e em Cúcuta. Entretanto, tudo só foi descoberto em Limatambo, quando a funcionária de uma das lojas do aeroporto local denunciou o roubo, ficando a delegação interditada até a apuração das ocorrências, com a apreensão de muitas das mercadorias, depois de intervirem autoridades policiais.

No regresso ao Brasil, foi divulgada a vergonhosa atitude, instaurando-se inquérito na CBB para a apuração dos responsáveis. O resultado ninguém desconhece: — vários jogadores, o próprio chefe da comitiva e o delegado viram-se citados. Levada a questão ao Superior Tribunal, o auditor fêz a indiciação dos culpados, dando-lhes prazo para defesa. Pronto, enfim, o processo, passou-se à fase do julgamento desde ontem.

A EXPOSIÇÃO DO RELATOR

Reunidos sob a presidência do sr. Aderbal Carneiro Ribeiro, o Superior Tribunal funcionou com os seguintes juízes: — Henrique Barbosa, Anibal Pellon, Derlópidas Correia de Melo, Nelson de Souza e Ary Menezes, além do auditor, sr. Gelson Fonseca, e do secretário, sr. Joaquim Vidal.

Dada a palavra ao relator do processo, sr. Derlópidas Melo, êste fêz um rápido histórico do caso. Posteriormente, leu a denúncia do auditor quanto aos indiciados; os quais serão julgados sob as seguintes acusações:

Guilherme, autor de furto de uma touca de lã de um vendedor-ambulante, no Aeroporto de La Paz, de laniseiras em uma loja de Bogotá e de objetos da loja "Souvenirs", do Aeroporto de Limatamb'; — Vinagre, seuspeito de furto de uma touca de lã de um vendedor-ambulante no Aeroporto de La Paz, Bolívia; autor de furto de um chapéu "tipo Panamá", de uma loja, ou varejo existente no Aeroporto de Guaiaquil, de u'a máquina fotográfica de uma loja, "Kodak", de artigos fotográficos, da Cidade de Cúcuta, de filmes fotográficos, de lojas de artigos fotográficos da Cidade de Cúcuta, de meias de nylon de lojas da Cidade de Cúcuta, de lapizeiras em loja da Cidade de Bogotá; — Zezinho, autor do furto de cartões postais de um Varejo no Aeroporto de Quito, de uma flâmula de um restaurante da Cidade de Cúcuta, Colômbia, de um par de sapatos de basketball da loja Cloydon, Cúcuta, Colômbia, de filmes fotográficos de loja de artigos fotográficos, na Cidade de Cucuta, Colômbia, de meias de nylon em loja da Cidade de Cúcuta, Colômbia, de objetos da loja "Souvenirs" do Aeroporto

(Continua na 2.ª página)

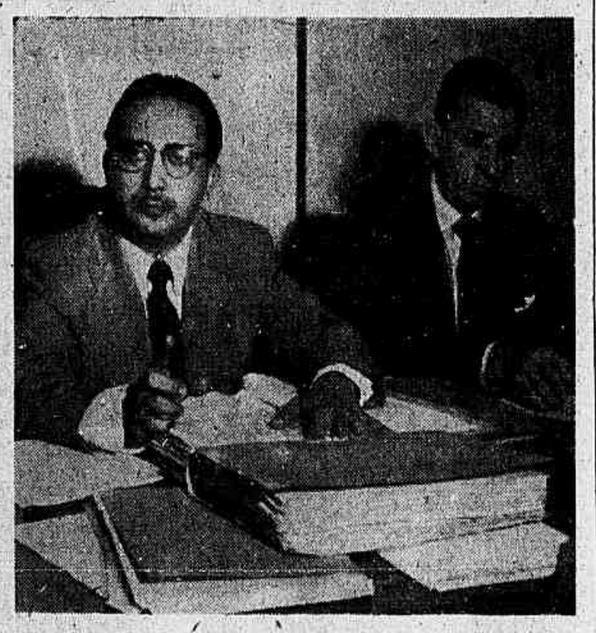

O relator do processo, sr. Derlópidas Correia de Mello, quando lia as peças do mesmo. Ao lado, o sr. Ary Menezes

JULINHO continuará no Florentina

O jogador brasileiro afirma que disputará a próxima temporada na Itália

FLORENÇA, 5 — "Defenderei as côres da Fiorentina na próxima temporada" — foi o que afirmou o famoso ponta-direita ítalo-brasileiro Julio Botelho (Julinho), desfazendo, assim, os rumores segundo os quais teria manifestado o intento de voltar para o Brasil.

Com efeito, os jornais especializados baseavam a notícia no fato de ter Julinho enviado telegrama de encorajamento à equipe do Brasil que tinha de jogar contra a Itália, concluindo disse que tencionava deixar a Península. "Penso que os meus amigos da Fiorentina, acrescentou Julinho, compreenderam muito bem as razões sentimentais que me levaram a expdeir aquêle telegrama, como sempre faço antes de qualquer jôgo internacional disputado pela formação nacional brasileira". F.P.

ESCALADOS OS TCHECOS PARA O JÔGO NO BRASIL

PRAGA, 5 — E' êste o selecionado de jogadores de futebol tchecos que realizarão, de 26 do corrente a 28 de agôsto, excursão ao Brasil, ao Chile e ao Peru.

Dolejsi, Schrolf, Hertl, Novak, Tichy, Pluskal Masopust, Heledik, Prochazka, J. Urban, Pazdera, Morafcik, Feureisl, Borovicka, Kraus, Bily, Pavlovich, Jakubcik, Molnar.

Como reservas: Houska, Urban, Vensios, Pesek. Asp.

PAULINHO RENOVOU com o Vasco

Prêso ao clube cruzmaltino por mais dois anos — Bases: 350 mil de luvas e 15 mil mensais — Declarações do jogador

Desde a tarde de ontem, já não existe mais nenhum problema com referência à permanência do eficiente zagueiro Paulinho do Vasco da Gama. Conforme já havíamos antecipado, clube e jogador chegaram a um acôrdo quanto às bases financeiras para a renovação do contrato, o que

(Continua na 2.ª página)

OPERADO HÉLIO

O goleiro vascaíno ficará inativo por 30 dias

O arqueiro titular do Vasco, Helio, não estêve feliz na excursão que o quadro cruzmaltino fêz pelo Velho Mundo. Na opinião dos observadores, foi, inclusive, causador de alguns dos reveses sofridos pelo conjunto na Europa, tendo sido, finalmente afastado do conjunto cedendo seu lugar ao reserva Wagner. Chegando ao Rio, soube-se, no entanto, que Helio não estava bem fisicamente, sendo esta a razão da sua deficiência demonstrada durante a excursão. Foram feitos, então, os exames necessários e, por fim, verificou-se a necessidade da intervenção cirúrgica de acôrdo com o diagnóstico final do Dr. Pedro da Cunha.

OPERADO: INATIVO DURANTE 30 DIAS

Ontem, afinal, Hello foi operado pelo facultativo, que lhe extraiu o menisco. A operação foi realizada às 12 horas na casa de saúde da Fundação Clara Bassbaum, onde Helio permanece, no quarto n. 8. A intervenção foi, por sinal, coroada de pleno êxito, mas, de qualquer forma, é previsto um período de inatividade de 30 dias para o arqueiro-revelação de 55. Sòmente no returno do Campeonato Helio poderá voltar a jogar, consequentemente, ficando o Vasco da Gama com Carlos Alberto e Wagner como possíveis titulares para o primeiro turno.

CONTRA O FLUMINENSE
a apresentação do C. do Rio

Domingo, em Caio Martins — Sensìvelmente desfalcada a equipe tricolor

Um amistoso entre os quadros do Fluminense e do Canto do Rio, estava nas cogitações dos dirigentes dos citados clubes, mas as diversas exibições do tricolor, programadas anteriormente, retardaram o encontro com os niteroienses.

A questão, no entanto, acaba de ser solucionada com fixação do embate para a tarde de domingo, tendo como local o estádio de Caio Martins.

A NOVA FORMAÇÃO DO CANTO DO RIO

Como novidades, o Canto do Rio apresentará as duas revelações do certame passado, o meia Julinho e o ponteiro Ari. E ao lado dêstes jovens, estarão os cracks de reconhecida categoria, como o goleiro Veludo, várias vêzes titular da seleção nacional, os zagueiros Lafaiete e Duque, o médio Vitor, e o meia Orlando, todos ex-titulares do Fluminense. Eli do Amparo, que por durante tantos anos titular do Vasco da Gama e das seleções carioca e brasileira, voltou ao ninho antigo e tendo ao lado o jovem Adésio, também vindo do Vasco, comandará a intermediária, procurando repetir as boas exibições que o fizeram campeão per-

(Continua na 2.ª página)

Orlando, uma das atrações que o Canto do Rio apresentará ao público

RECONHECEM OS ITALIANOS
superioridade nos brasileiros

As dificuldades de natureza técnica encontradas no Brasil foram bem maiores do que na Argentina — Declarações em Milão dos integrantes da *Azzurra*

(Texto na 2.ª pág.)

FINALISTA LEW HOAD

O tenista australiano eliminou Ham Richardson — Outros resultados das semi-finais de ontem

(Texto na 2.ª pág.)

Reconhecem os italianos...

MILÃO, 5 — Chegaram a esta cidade os jogadores da equipe nacional italiana, que participaram dos jogos contra a Argentina e o Brasil, procedentes do Rio de Janeiro, por via aérea.

Enquanto a maioria ficava nesta cidade, Lovati, Muccinelli, Posio, acompanhados do sr. Pietro Baldassare, conselheiro federal da Federação Italiana de Futebol, continuaram viagem para Roma.

Ao chegarem ao aeródromo de La Malpensa, perto desta cidade, os jogadores deram suas impressões, frisando principalmente o valor dos brasileiros.

O sr. Marmo, diretor técnico, declarou: "Estou satisfeito com essa viagem à América do Sul, embora não tenhamos tido nenhum resultado positivo. Certamente, perdemos oportunidades que, normalmente, deveriam ter sido aproveitadas. Dos dois jogos, o mais difícil foi o realizado contra o Brasil. Sem dúvida alguma, concluiu o sr. Marmo, aprendemos alguma coisa quando dêsses dois jogos".

Para Segato, do "Fiorentina", as derrotas podem ser assim explicadas: "Fomos perseguidos pelo azar, e merecíamos melhor sorte, em particular no segundo jôgo, embora os brasileiros tenham jogado até os limites de suas possibilidades. Temos a impressão de que o Brasil é superior à Argentina".

"Eu estava em excelente forma, declarou por seu lado Virgili, mas não tive possibilidade. Contra o Brasil, joguei um pouco melhor".

Quanto a Pozzan que se iniciou na "Squadra Azzurra", reconhece que "os jogadores sul-americanos eram verdadeiramente fortes em seus campos, ao passo que nós ainda não estávamos aclimatados".

"O Brasil pareceu-me invencível, mas, em compensação, creio que os argentinos são vulneráveis", destacou.

Finalmente, declarou Gratton que, como Virgili, jogou melhor domingo, contra os brasileiros: "Podíamos vencer, ou, pelo menos, empatar com os brasileiros. Perdemos boas oportunidades, ao passo que os nossos adversários deram o máximo de seus esforços," acrescentou.

Em Roma, foi o sr. Pietro Baldassare quem tirou as conclusões dessa longa viagem: "Jogamos bem, tanto contra a Argentina, quanto contra o Brasil, mas a pouca sorte foi o nosso grande inimigo. Seja como fôr, a experiência foi útil e, no futuro, tentaremos tirar melhor proveito" F.P.

ESPORTE MENOR

FESTIVAMENTE COMEMORADO O 15.º ANIVERSÁRIO DO SENHOR DOS PASSOS

Foram das mais sensacionais as festividades comemorativas, pela passagem do 15º aniversário de fundação do Senhor dos Passos Futebol Clube, agremiação que é um orgulho para o esporte amadorista, pela ordem, pela disciplina e pelo poderio técnico de suas equipes.

Relatar, aqui, tudo que têm feito, em prói do desenvolvimento dos esportes o Senhor dos Passos, seria desnecessário, pois é de todos conhecido.

As comemorações realizadas brilhantemente, por esta data, não pertenceram apenas aos elementos radicados ao clube, mas, sim, a todo o mundo desportista em geral.

Os 15 anos vividos pelo Senhor dos Passos representam uma trajetória de glórias e vitórias, quer no setor esportivo, quer no setor social.

O quadro de futebol têm conquistado vitórias de mérito, derrotas justificáveis e empates aceitáveis, justos e merecidos. Vêm cumprindo uma campanha honrosa, que bem serve para espelhar a sua eficiência, documentada pelos inúmeros troféus existentes em sua sede, constituindo um rico patrimônio.

Neste nosso comentário, não poderíamos deixar de mencionar o papel preponderante das diversas diretorias passadas e da atual, tudo fazendo para manter o prestígio do Senhor dos Passos entre os clubes co-irmãos.

Iniciado o julgamento...

(Continuação da 1.ª página)

de Limatambo, Lima, Peru; — José Carlos, autor de furto de um chapéu tipo "Panamá", de uma loja ou varejo do Aeroporto de Guaiaquil, de lapiseiras de loja da Cidade de Bogotá; suspeito de furto de um disco de sete polegadas, para eletrola, de uma loja da Cidade de Bogotá; — Bacelar, suspeito de furto de meias e outros objetos das lojas da Cidade de Cúcuta, Colômbia e autor do furto de objetos da loja "Souvenirs", do Aeroporto de Limatambo, Lima, Peru; — Moysés Blás, suspeito de furto de meias e outros artigos de loja da Cidade de Cúcuta, Colômbia, e autor do furto de objetos da loja "Souvenirs" do Aeroporto de Limatambo, Lima, Peru; — Nelson Pozzi, suspeito de furto de objetos de lojas da Cidade de Cúcuta, Colômbia, autor de furto de objetos da loja "Souvenirs", do Aeroporto de Limatambo, Lima, Peru; — Mário Garcia, suspeito de furto de objetos de lojas de Cúcuta, Colômbia, autor de furto de lapiseiras de loja de Bogotá, Colômbia, e de objetos da loja "Souvenirs", do Aeroporto de Limatambo, Lima, Peru, e ainda suspeito de furto de um disco de sete polegadas para eletrola, de uma loja da Cidade de Bogotá, Colômbia; — Décio, autor de furto de cartões postais de uma loja do Aeroporto de Bogotá, Colômbia, de objetos da loja "Souvenirs", do Aeroporto de Limatambo, Lima, Peru; — Wlamir, natural do Estado de São Paulo, solteiro, estudante, residente naquele Estado, autor de furto de objetos da loja "Souvenirs", do Aeropôrto de Limatambo, Lima, Peru; — Peninha, autor de furto de objetos da loja "Souvenirs", do Aeroporto de Limatambo, Lima, Peru.

Ao indicar o chefe da delegação, sr. Newton Motta, e o delegado, major José Maria Covas Pereira, assim justificou o auditor:

"— A posição de ambos no inquérito, diante dos fatos relatados é deveras comprometedora. Como chefes da delegação eram os únicos responsáveis pela disciplina do grupo de atletas que lhes foi confiado em missão no estrangeiro. Representavam a própria instituição outorgante dos encargos e tinham por isso todos os necessários poderes para fazerem valer as regras disciplinares, das quais eram fora do Brasil os únicos guardiões. E, eram poderes que decorriam de um dever indecli- que decorriam de um dever indecli- deixando de usar as formas de censura previstas nos regulamentos cooperaram e estimularam a indisciplina e são, portanto, responsáveis porque descumpriram as ordens recebidas. O alegado desconhecimento por parte do dr. Newton Motta dos fatos ocorridos não atenua, ao contrário, agrava a sua culpa porque a sua obrigação era assistir aos atletas pessoal e permanentemente e se de fato desse a assistência devida não poderia deixar de conhecer o triste anedotário contado e repetido alto e em bom som durante tôda a trajetória da delegação."

ACUSAÇÕES MÚTUAS

Em seguida, o relator passou à leitura das peças de defesa dos indiciados. Alguns dêles constituíram advogados para a defesa oral, enquanto outros o fizeram por escrito. Houve, entretanto, predominância de cartas dos pais dos jogadores mais jovens, tentando explicar o ocorrido como brincadeira de rapazes e lançando tôda a responsabilidade do sucedido ao chefe da delegação, que não teria tido energia suficiente para controlar os seus subordinados.

O sr. Newton Motta pràticamente não apresentou defesa. Escreveu uma carta em que afirma que a sua posição de esportista sempre zeloso e a sua dignidade de cidadão não permitiam que se defendesse de algo que não se achava culpado. Declara que não pode assumir a responsabilidade de lhe ter sido confiada uma delegação onde havia ladrões, terminando por concitar o próprio Tribunal a julgar os seus atos pelas conclusões do inquérito.

Já o major Covas Pereira, não se defendeu.

Notou-se essa particularidade interessante: os pais dos jogadores lançam a culpa sôbre o chefe da delegação e êste, textualmente, assegura que não tem culpa de haver chefiado um grupo de jogadores em que alguns eram ladrões.

O jogador Angelim, por carta, eximiu Peninha de qualquer atuação nos acontecimentos, declarando que se encontravam juntos, longe do local, por ocasião do roubo.

FALAM OS ADVOGADOS

Finda a leitura do processo pelo relator, o presidente do Tribunal deu a palavra ao advogado de Zèzinho, sr. Nina Ribeiro. Ainda pela defesa, falaram também os advogados de Barcelar e de Mário Luiz Garcia. De um modo geral, as razões apresentadas foram as mesmas: insuficiência de provas.

NOVA REUNIÃO, SEGUNDA-FEIRA

Em virtude do adiantado da hora, a reunião foi suspensa, ficando marcada outra para segunda-feira próxima, às 17,30. Espera-se que nessa oportunidade o sr. Alfredo Tranjan faça a defesa dos seus constituintes (vários), entre êles, Vinagre.

Três alterações

(Continuação da 1.ª página)

O atacante Angelillo aliás, se destacou muito durante a semana e para o treino decisivo de amanhã terá nova oportunidade de mostrar suas grandes qualidades.

TREINO DECISIVO

Não obstante serem quase certas essas alterações sòmente após o treino de hoje será dada a última palavra a respeito. Nessa base o "scratch" argentino que se defrontará com os brasileiros deverá ser o seguinte: Dominguez; Delacha e Vairo; Gimenez, Guidi e Sivo; Sansone, Conde, Angelillo, Grillo e Cruz.

Após o treino os jogadores argentinos ficarão concentrados até a hora do prélio com os brasileiros.

CONTRA

(Continuação da 1.ª página)

nambucano de 55, pelo E. C. Recife.

SENSIVELMENTE DESFALCADO O FLUMINENSE

Enquanto o Canto do Rio, lançará a sua fôrça máxima, num verdadeiro teste para a temporada de 56, o Fluminense, por motivos imperiosos surgirá com o seu conjunto sensivelmente desfalcado. Além de Castilho, Pinheiro e Clovis, que se acham em Buenos Aires, convocados para integrarem o selecionado nacional, outros elementos ficarão à margem da pugna de domingo, em face de se encontrarem em condições físicas precárias.

INDIVIDUAL NAS LARANJEIRAS

Esta manhã, nas Laranjeiras, os profissionais tricolores sob o contrôle de Silvio Pirilo, estarão em atividade. De exercícios físicos e batebola constará a prática de hoje, ficando para amanhã, a realização do treino de conjunto.

EMPATE DO IRMÃOS GOULART, EM ITAGUAÍ

Como estava sendo esperado foi realizada domingo último, na cidade de Itaguaí, a apresentação do Irmãos Goulart Futebol Clube, simpática e disciplinada agremiação da estação de Olaria.

A equipe carioca, muito embora tivesse igualado no marcador com o seu adversário, foi superior tècnicamente, só não conseguindo a vitória pela falta de pontaria dos seus dianteiros que disperdiçaram inúmeras oportunidades surgidas.

Analizando a partida, temos a dizer que a mesma foi bastante interessante, tendo os dois quadros pôsto em prática o seu melhor futebol.

O empate de dois tentos a dois, serviu para premiar os esforços dos clubes litigantes.

O quadro carioca jogou com a seguinte constituição: — Waldir, Biguá e Fezinho A[illegible]do, Catita e Geraldo; Zequi[illegible]a, Roque, Tião, Metade e Cascudo.

Marcaram para o Irmãos Goulart: Zequinha e Roque.

Na partida preliminar disputa entre as equipes de aspirantes, terminou com a vitória do clube visitante pelo escore de 3 x 2.

DERROTADO O TOCANTINS FUTEBOL CLUBE

Como estava programado, foi realizado na tarde de domingo último o esperado encontro entre as equipes representativas do Esporte Clube Maravilha e do Tocantins Futebol Clube.

O prélio teve um desenrolar dos mais movimentados e terminou com a vitória do Maravilha pela escore de três tentos a um.

A equipe vencedora, atuando num dia de grande felicidade e, além disto, com as suas linhas muito bem ajustadas, fêz jus ao triunfo. Entretanto temos a dizer que o quadro do Tocantins, muito embora derrotado, teve boa atuação, porém sem igualar a do seu atagonista.

As duas equipes atuaram constituídas por suas fôrças máximas.

Antecipando ao encontro principal estiveram em ação as equipes de aspirantes dos mesmos clubes, registrando um empate de dois tentos.

DIFÍCIL COMPROMISSO PARA O E. C. MONTENEGRO

Será realizado domingo próximo o esperado encontro entre as equipes do Esporte Clube Montenegro e a do Danúbio Futebol Clube.

Servirá de palco para êste prélio, a valorosa praça de esportes do Estiva Mineiro Futebol Clube, que deverá acolher uma numerosa torcida, dado o interêsse com que vem a peleja sendo aguarda.

O E. C. Montenegro jogará assim constituído: Geraldo, Adelino e Nicio; Roxinho, Tão e Zé; Ademar, Babá, Carlinhos, Gilson e Inácio.

Antecipando ao encontro principal estará em ação as equipes de aspirantes dos mesmos, que também ser emocionante.

Pelos Clubes e Entidades

O Canto do Rio pediu licença à Federação Metropolitana de Futebol para disputar, no próximo domingo, uma partida amistosa, em Caio Martins, contra o Fluminense.

* * *

Os auxiliares do árbitro Frederico Lopes, no jôgo entre a seleção brasileira x uruguaia, Eunápio de Queiroz e Gualter Gama de Castro, não compareceram para depôr no inquérito policial, sendo reiterado o convite para que seapresentem hoje, às 14 horas, à Delegacia em que o caso está afeto. Caso permaneçam no propósito de não prestarem esclarecimentos a respeito dos incidentes de que foram principais protagonistas jogadores uruguaios, serão chamados de acôrdo com as normas estabelecidas em lei.

* * *

Na próxima semana deverá ser convocada uma reunião do Conselho Arbitral da Federação Metropolitana de Futebol.

* * *

O Flamengo pediu licença à entidade guanabarina para, com as equipes mista e de amadores, disputar jogos amistosos, domingo, em Petrópolis.

* * *

O sr. Luiz Renato, diretor do Bangu, informou à reportagem que carecem de fundamento as notícias divulgadas de que o clube alvirrubro estaria interessado na compra do passe do meia Rubens, do Flamengo.

* * *

A F.M.F. não tem representante oficial na comissão encarregada de estudar a reestruturação de preços de ingressos nas praças de esportes, razão pela qual não tomará conhecimento de qualquer ato dela emanado. Justificando essa atitude, os dirigentes da entidade guanabarina informaram à reportagem que a idéia inicial partiu da F.M.F. e que, portanto, teriam direito a integrar a referida comissão.

* * *

Uma comissão de dirigentes da associação de combate ao Câncer manteve entendimentos, ontem, com o presidente da F.M.F. no sentido de obter a realização de um jôgo amistoso, cuja renda reverteria em benefícios dos cancerosos.

O assunto deverá ser decidido oportunamente.

CANTO DO RIO x FLAMENGO em Caio Martins, dia 12, à noite

O Flamengo não enfrentará mais o Santos, na noite de 12 do corrente. A dificuldade surgida para a vinda do campeão paulista, foi a razão do adiamento da partida para outra oportunidade.

Os mentores do tricampeão, constatada a impossibilidade da realização do prélio em aprêço, voltaram as suas atenções para um outro clube: o Canto do Rio.

As negociações que se desenrolaram ràpidamente foram coroadas de êxito, ficando estabelecido que a partida entre cariocas e noteroienses, terá lugar na noite de 12, no estádio Caio Martins. Na mesma ocasião, os dirigentes dos dois grêmios assentaram que as suas equipes se apresentarão completas.

Portanto, na noite de quarta-feira vindoura, os torcedores do Flamengo terão ensejo de revêr o quadro que se sagrou tricampeão, após a longa temporada realizada na Europa.

TENISTAS MIRINS
NO FLAMENGO, O CONGRESSO

Antecipando a rodada inaugural das partidas do Campeonato Brasileiro de Tênis Infanto-Juvenil, será instalado na noite de hoje, tendo por local a sede nova do Clube de Regatas do Flamengo e com início marcado para às 20,30 horas.

Como se trata do primeiro Congresso Brasileiro a ser levado a efeito sob os auspícios da nóvel entidade controladora do tênis nacional; tudo indica que importantíssimas deliberações deverão ser tomadas, tôdas, como é natural, visando ao aprimoramento técnico cada vez maior do tênis brasileiro.

PROGRAMAÇÃO INAUGURAL

E' a seguinte a programação da rodada de abertura do Campeonato Brasileiro de Tênis Infanto-Juvenil, a realizar-se amanhã nas quadras do Tijuco Tênis Clube:

CAMPEONATO INFANTIL

Simples masculino de 9 a 12 anos: As 8,30 horas — Carlos Altmayer (RS) x Antonio Sergio Morais (SP).

A seguir — João Carlos P. da Silva (DF) x J. R. Guallard Leão (SP).

Simples masculino de 13 a 15 anos: As 8,30 horas — L. S. de Almeida (CE) x G. S. Haberkorn (SP). A seguir — E. M. Hargreaves (DF) x G. Silva Caldas (BA); M. Cavalcanti (DF) x D. C. da Silva (RJ); R. Hocchein (RS) x C. Silva Filho (RJ); L. G. G. Fernandes x (DF) x J. C. Ribeiro (P); J. L. G. da Silva (RJ) Vaz Moreira (DF) x J. Rodomysler x M. Q. das Santos (MG): N. R. (SP); L. S. G. Vieira (CE) x P. M. Neto (D); G. Kaulich (SC) x Francisco Basílio Jr.; C. L. Salm (RJ x G. Mahilde (RS); D. Von Gehlen (SC) x F. A. Vasconcelos (RJ); H. O. Carvalho Silva (F) x A. Braum (SP); E. O. Stoner (SC) x E. P. Caldas (DF).

Simples masculino de 9 a 12 anos:

A seguir — A. Justino Estexes (MG) x Ricardo Hack (RS).

Simples feminino de 9 a 12 anos: Regina Carvalho (SP) x C. M. F. Spinoza (D).

Simples feminino de 13 a 15 anos: A seguir — A. Beck (SC) x Helena Carvalho (SP).

CAMPEONATO JUVENIL

As 15 horas — Fábio Barlinglio (SP) x E. J. C. Soares (PA).

A seguir — E. Goelchner (SC) x Walter Fueller (RS); Klaus Thurns (DF) x P. O. Gonçalves Doria (SC); Andry Fiegelmann (RS) x Ayrton Cunha; Paulo Manfredini (PR) x Guido Santos (MG); G. P. Lehmann (DF) x Roger Levinson (RS); P. Novarini Neto (RJ) x Plinio Todeschini (PR); R. Salles Pereira (DF) x Ronald Franke (RS); Davino Pontual (PL) x Michel Archer (DF); Ivo Ribeiro (PR) x Nelson Feitosa Jr. (RJ); José P. O. Gonçalves (PR) x João D'Andréa (RS); G. Kaulison (SC) x Carlos Fernandes (SP).

DUPLAS MASCULINAS

M. G. Fleischfreser-P. Todeschini (PR) x R. Franke-A. Wichelman (S). P. Ferreira Lima-H. Fleming (SC) x H. Levy Filho-F. Barlinglio (SP).

Importante reunião hoje do Conselho Deliberativo da Associação dos Volantes

Está convocada para hoje importante reunião do Conselho Deliberativo da Associação dos Volantes Cariocas. Serão aprovados, nessa ocasião, os estatutos da entidade em redação final, com algumas alterações introduzidas de acôrdo com o que preceituam as entidades oficiais às quais a Associação dos Volantes Cariocas ficará subordinada.

Era pensamento dos mentores da Associação dos Volantes Cariocas manter a diretoria provisória para o período 56/57. Entretanto, sendo necessário congregar na administração da Associação dos Volantes Cariocas elementos que disponham de tempo e queiram, de fato, trabalhar pela entidade, será elaborada uma chapa de conciliação dos referidos interêsses o que equivale afirmar que vários diretores serão substituídos na diretoria que será eleita amanhã à noite.

Na parte dos interêsses gerais deverão ser abordados assuntos relacionados com a primeira competição automobilística promovida pela entidade e que será a Quinta da Boa Vista no próximo dia 22 de julho quando serão realizadas provas para várias categorias com a participação dos dos mais destacados volantes do Rio e de São Paulo.

Fácil é verificar a importância que terá a reunião de hoje na Associação dos Volantes Cariocas, em segunda e última convocação, o que importa afirmar que as resoluções serão tomadas com qualquer número de conselheiros, ainda que seja de todo necessário o comparecimento do maior número de conselheiros, como demonstração de prestígio da A.V.C.

Finalistas...

LONDRES, 5. No campeonato de tênis de Wimbledon, houve hoje os seguintes resultados:

Semi-final simples para damas: Angela Buxton (Grã-Bretanha) derrotou P. Ward, também da Grã-Bretanha, por 6 a 1 e 6 a 4;

Quarta de final de dupla-cavalheiros: R. Howe, da Austrália, e A. Larsen, dos Estados Unidos, bateram D. Candy da Austrália e R. Perry, dos Estados Unidos, por 6 a 2, 6 a 3 e 6 a 3;

Quarta de final de dupla-damas: A. Mortimer e A. Schilcock, da Grã-Bretanha, bateram D. Wedderburn, da África do Sul, e G. Woodagate, da Grã-Bretanha, por 6 a 2 e 6 a 4; A. Buxton, da Grã-Bretanha, e A. Gibson, dos Estados Unidos número 3 das cabeças de série, bateram T. Long, da Austrália, e E. Pratt, dos Estados ULnidos, por 5 a 7 e 6 a 1;

Semi-final de dupla-cavalheiros: Pietrangeli e Sirola (Itália) bateram Cooper e Fraber (Austrália) por 6 a 4 6 a 4 e 8 a 6;

Semi-final de simples-cavalheiros Lew Hoad, Austrália, bateram Ham Richardson, Estados Unidos, por 3 a 6 6 a 4, 6 a 2 e 6 a 4;

Semi-final de simples-damas: S. Fry, Estados Unidos, bateu L. Brough também Estados Unidos, por 6 a 4, 1 a 6 e 6 a 3. F. P.

Paulinho...

(Continuação da 1.ª página)

importa dizer que por mais duas temporadas o grêmio da colina manterá em suas fileiras o consagrado craque, atualmente servindo à seleção brasileira.

Em palestra com a nossa reportagem no vestiário do Maracanã, logo após a vitória do Brasil sôbre a Itália, Paulinho já nos havia adiantado o seu ponto de vista sôbre a questão. Disse-nos, então:

"Não tenho dúvidas de que resolverei o meu caso com o Vasco da forma mais amistosa possível. Principalmente porque, pode estar certo, não tenho nenhum interêsse em sair do clube, onde só tenho encontrado nos dirigentes uns verdadeiros amigos e nos colegas de profissão uns companheiros dedicados. O Vasco fêz-me uma proposta e eu apresentei uma contraproposta. Falta tão sòmente, discutirmos o assunto mais uma vez para a solução ser encontrada, de acôrdo com os interêsses das duas partes. Fora disso, o que tem sido divulgado não passa de "onda" a qual não alcançará o resultado esperado pelos seus responsáveis".

AS BASES

Diante dessas declarações e confiantes sobretudo na palavra do jogador, passamos a aguardar os acontecimentos. E êstes, não resta a menor dúvida, vieram provar que o craque nos dissera, inclusive quanto ao seu desejo de reformar o compromisso antes mesmo de viajar para a Argentina com a seleção nacional.

Com efeito, ontem houve o entendimento entre Paulinho e os dirigentes cruzmaltinos. O assunto foi discutido e, afinal, Paulinho acabou por renovar contrato por mais dois anos, nas seguintes bases: 350 mil cruzeiros de luvas e 15 mil cruzeiros mensais.

SATISFEITO

Voltando a falar ontem à nossa reportagem, Paulinho revelou o seu grande contentamento por ter chegado a uma solução satisfatória com o seu clube. Nesta oportunidade, declarou-nos:

"Tinha certeza de que iria continuar cruzmaltino e, agora, só desejo é provar aos "ondeiros" como êles estavam enganados a meu respeito".

BASQUETEBOL

Hoje o início do Torneio Juscelino Kubitschek

Terá início hoje, na quadra de basquetebol do Clube Sírio Libanêz, o V Torneio de Basquetebol Juscelino Kubitschek, que anualmente é disputado entre os clubes Sírio, de Minas, S. Paulo e Rio de Janeiro.

O Torneio em referência foi iniciado em 1952 já tendo Belo Horizonte sediado duas competições enquanto o D. Federal e S. Paulo apenas uma vez. Os mineiros venceram nos anos de: 1952, 1953 e 1955 enquanto os cariocas triunfaram em 1954. O clube que vencer três competições seguidas ou 5 alternadas terá conquistado em definitivo o troféu Juscelino Kubitschek.

PROGRAMA

É o seguinte o programa elaborado:

Dia 6/7/56 — 6a. feira: As 20 horas — E. C. Sírio de S. Paulo x E. C. Sírio de Minas; C. Sírio Libanês do R. J. x Minas T. C.

Dia 7/7/56 — Sábado: As 20 horas — E. C. Sírio de S. Paulo x Minas T. C.; C. Sírio Libanês do R. J. x E. C. Sírio de Minas.

Dia 8/7/56 — Domingo: As 20 horas — E. C. Sírio de Minas x Minas T. C.; C. Sírio Libanês do R. J. x E. C. Sírio de S. Paulo.

LOCAL — Os jogos serão realizados na quadra do Clube Sírio e Libanês e com caso de chuva no ginásio da AABB.

JUIZES — Cada Clube apresentará um juiz de sua escolha.

SINDICATO NÃO-COMUNISTA DE OPERÁRIOS DA FIAT CONSEGUE A SEMANA DE 44 HORAS PARA OS SEUS FILIADOS

TURIN — A fábrica de automóveis Fiat, em Turin, uma das maiores da Europa, adotou a semana de 44 horas de trabalho para os seus 60 mil empregados, depois de haver negociado contrato com os sindicatos não-comunistas da indústria de automóveis. Esses sindicatos conseguiram esmagar os comunistas nas últimas eleições sindicais.

A semana reduzida não representará redução nos salários, e os sindicatos do grupo sindical da Fiat pensa solicitar, no futuro, a semana de 40 horas.

Estrementes, informa-se que a introdução de novos métodos norte-americanos de máquinas automáticas nessa fábrica reduziu os custos de fabricação, e, em vez de reduzir os empregados, criou uns 3.000 postos adicionais em 1955. I.P.S.

ELNA

TEL. 32-6642
CONSERTOS*REFORMAS
PINTURA GERAL * *
PEÇAS E ACESSÓRIOS
ATENDE-SE A DOMICILIO
CIRMAK LTDA. R. Vinte de Abril, 2[illegible]

GUERRA

INSCRIÇÃO PARA OS EXAMES DA ESCOLA DE SARGENTOS DAS ARMAS

Entrega de requerimentos no período de 1.º a 30 de agôsto vindouro — Ingresso na Escola de Saúde — Inspeção do diretor de remonta — Homenageado o diretor de Saúde

O comandante da Escola de Sargentos das Armas avisa aos interessados, que a entrada dos requerimentos dos candidatos à ESA, será de 1.º a 30 de agôsto. Poderão se inscrever para o exame de seleção civis (alistados ou reservistas) e militares (cabos e soldados) com 17 anos de idade mínima e 24 anos de idade máxima, estes completos no ano de matrícula.

Os candidatos civis deverão fazer a entrega dos respectivos requerimentos no corpo de tropa ou na sede do comando de guarnição mais próximo de sua residência sendo que, os residentes no Distrito Federal, deverão fazer a entrega dos mesmos na Diretoria do Ensino de Formação (10.º andar do Palácio da Guerra). Os requerimentos dos candidatos civis deverão ser acompanhados dos seguintes documentos: Certidão de idade (verbo ad verbum); Documento provando que o candidato é solteiro ou viuvo (em ambos os casos sem filho legítimo, adotivo); Atestado de que o candidato não sofre de doença contagiosa ou infecto contagiosa; Atestado de vacinação antivariólica; Atestado de boa conduta passado pela autoridade local ou por um oficial das Fôrças Armadas; Prova de que está em dia com suas obrigações militares (certificado de alistamento ou de reservista o qual será substituído pela autoridade que receber o requerimento, pela declaração de acôrdo com o Aviso 947, de 14 de maio de 1947); Licença dos pais ou tutores para verificar praça, quando o candidato for menor de 18 anos; Autorização do orgão competente do respectivo Ministério, quando o candidato for oriundo da reserva da Marinha ou da Aeronáutica, para que o mesmo ingresse no Exército; O "Bom Comportamento", para o candidato reservista no tempo que tenha prestado o serviço militar. Essa condição será verificada pela própria Escola em solicitação à Unidade em que serviu o candidato.

Para os candidatos militares, é exigido: Bom comportamento, ter no máximo 24 anos, completados no ano da matrícula, ser solteiro ou viuvo (em ambos os casos, sem filho legítimo ou adotivo).

"Princípios de Chefia"

Sôbre o tema acima falou no C. P. O. R. do Rio de Janeiro o tenente coronel Muziul Moreira Lima. A CONFERência foi assistida pelo comando, oficialidade e corpo de alunos do estabelecimento.

Ingresso na Escola de Saúde

Em aviso baixado, o ministro da Guerra declara: a) - os oficiais do QAA (ou do QAO, em extinção) diplomados em medicina, farmácia e odontologia são dispensados para o ingresso na Escola de Saúde do Exército, somente do requisito do limite de idade, ficando sujeitos a tôdas as mais condições legais e regulamentares, inclusive o concurso de admissão, desde a entrada em vigor da lei 2.750, de 4 de abril de 1956; b) o processo de matrícula dos subtenentes e sargentos não sofre alteração com a lei 2750-56, que a êles não se refere.

Dia do Ministro

As 8 horas de ontem, o ministro Henrique Lott despachou com o presidente da República. De regresso ao seu gabinete de trabalho, recebeu os generais Leônidas Amaro, Angelo Mendes de Moraes, Rodrigo José Maurício, almirante Amaral Peixoto, deputado Emílio Carlos e o dr. Ivo d'Aquino, ministro procurador geral da Justiça Militar.

Tesoureiros de U. A. Chamados

A chefia do Estabelecimento Central de Finanças solicita, por nosso intermédio, o comparecimento dos tesoureiros da Unidades Administrativas de prefixos - 1049, 1143, 1153, 1060, 1007, 1041, 1092, 1086, 1002, 1056, 1121, 1099, 1036, 1094, 1009, 1008, 1103, 1046, 1013, 1045, 1090, 1163, 1093, 1013, e 1151, até o dia 10 do corrente mês. Por outro, as Unidades Administrativas de prefixos 1013, 1045, 1090 e 1163, observa o chefe do Estabelecimento, estão em falta sòmente com o espelho (2a. via.).

Museu Militar do Exército

Esteve em visita ao Museu Militar do Exército, no dia 3 do corrente, o general Afredo Luna. Ovisitante que se fêz acompanhar de sua família, depois de percorrer as dependências do Museu e felicitar sôbre o que viu, prometeu sua colaboração.

General R/1 chamado

O coronel diretor da Reserva, solicita o comparecimento do general de Divisão R/1 Emanoel Adacto Pereira de Mello àquela Diretoria, para tratar de assunto de seu interesse.

Pagamentos Efetuados pelo E. C. F.

O Estabelecimento Central de Finanças efetuou, no dia 2 p. passado, os os seguintes pagamentos: Verba Pessoal - As Unidades Administrativas de prefixos 1013; Verba Material - 1003; Resto a pagar - Luiz Licht.

Inspeciona o Diretor Geral de Remonta

O general Danton Teixeira, diretor geral de Remonta, acaba de inspecionar as Coudelarias de Campo Grande e Tindiquera, respectivamente em Mato Grosso e Paraná. Nessa inspeção poude constatar os trabalhos desenvolvidos por um melhor fomento à criação equina; e também às necessidades de urgência das Coudelarias que constituem, por suas áreas e localização, patrimonio inestimável O viajante, visitou ainda a Fazenda Modelo de propriedade do Ministério da Agricultura e situada na zona rural do município de C. Grande, onde lhe foi dado observar o cultivo, em sua fase experimental, de luguminosas que se destinam ao forrageamento equino.

Após a visita à esse modelar estabelecimento, o general Danton teceu considerações em torno da necessidade de maior contato entre as Coudelaria e estabelecimentos congeneres do referido Ministério. Foram ainda estabelecidos limites mininos de áreas para cultivo do milho, alfafa e aveia. Na Coudelaria de Campo Grande, o general Danton, que se achava acompanhado do seu ajudante de ordens, apreciou a plantação de alfafa já feita com grande êxito apesar das chuvas extemporânes da estação.

Uniforme do Dia

Foi marcado para amanhã dia 7, o 5.º uniforme. Para o baile de gala, comemorativo do Centenário dos Bombeiros, foi marcado o 3.º uniforme.

Homenageado o Diretor de Saúde

Em solenidade simples, porém significativa, foi homenageado ontem, pelo Quadro de Farmacêuticos do Exército o general José Vieira Peixoto, dir. Geral de Saúde do Exército. Estiveram presentes a solenidade o coronel Alfredo Vila Flor, diretor do Laboratório Químico Farmacêutico do Exército, que se encontrava acompanhado dos tenentes coroneis Deusdedit Batista da Costa, Everaldo da Costa Monteiro, Edgard Fonseca e Geraldo Majela de Oliveira. Na ocasião o coronel Vila Flor, falando em nome do Quadro de Farmacêuticos, saudou o diretor de Saúde, agradecendo ao seu trabalho desenvolvido para a concretização da recente restruturação do Quadro de Farmacêuticos. Na ocasião os farmacêuticos fizeram a entrega ao dr. Vieira Peixoto, de uma rica lembrança.

Agraciados pelo Govêrno Francês

Em cerimônia realizada na residencia do Adido Militar da França, nesta capital, o general Ducousso de Tassel, fêz entrega em nome do Govêrno do seu país ao marechal Emanuel Marques Porto, ao brigadeiro Geraldo Majelas Bijos e ao coronel Anibal Medina de Azevedo, da Medalha de Honra, da França, pelos relevantes serviços prestados por êsses brasileiros, no campo das pesquizas cientificas.

Presentes a solenidades encontravam-se os generais Odylio Denys, os almirantes Matoso Maia, Sylvio de Camargo, representantes dos ministros de Estado, do Corpo Diplomático e altas autoridades civis e militares.

Clube Militar da Reserva

Solicitam-nos:

Nova sede social - A Diretoria comunica aos associados que a nova sede social está instalada na rua Marechal Joffre, 92, no Grajaú.

Colaboração - O presidente convida os associados e demais oficiais da reserva para uma visita à nova sede social. Os acadêmicos do C. P. O. R. poderão ingressar no Quadro Social mediante a apresentação da Carteira de Indentidae.

Campanha do Cimento - O aspirante Edson Aguiar lançou a campanha do Cimento para a instalação condigna da nova sede social. A lista de adesão está à disposição dos interessados (contribuição mínima de Cr$ 200,00).

Capanha dos novos dez mil socios A Diretoria suspendeu o pagamento da Joia de Matrícula, a fim de possibilitar a entrada para o Quadro Social dos Aspirantes das Turmas de 1955 e 1956.

BOLETIM DA DIRETORIA GERAL DO PESSOAL DO EXÉRCITO

GABINETE

Q. G. do Exército — Capital Federal, 5 de julho de 1956.

BOLETIM INTERNO N.º 151

Para conhecimento desta Diretoria-Geral, Diretorias subordinadas e devida execução, publico o seguinte:

Apresentação de Oficiais

Infantaria

Major Orlando Henrique Araújo, da Comissão de Promoção de Oficiais do Exército, por ter sido classificado no Q. S. G. e mandado ficar adido de ordem do sr. ministro a Com. Prom. Of. Ex.

Coronéis José Moacyr de Salvo Castro, do Q. S. G., por ter reassumido suas funções de Chefe da 2a. Div. D. P. A.; Emmanoel de Almeida Moraes, da 1a. C. R., por ter assumido a chefia da 1a. C. R.

Tenentes coronéis Rafael Rodarte, do Q. S. G., por ter deixado a Chefia da 1a. C. R.; Antônio Damião de Carvalho Júnior, da C. R. M. E. por ter sido desligado e assumido, interinamente, a chefia.

Capitães Guilherme de Souza Stiebeler, da 3a. Cia. Pol. Ex., por ter vindo ao Rio no gôzo das férias de 1954; Adhemar Rudge, do 19.º B. C., por ter vindo a esta Capital e Mogi das Cruzes, com dispensa para desconto em férias.

1.ºs tenentes João Guilherme Schultz Marques, Q. A. O., da D. G. P., por ter entrado no gôzo de férias relativas ao ano de 1955; Ayr Teixeira Lyra, Q. A. O., da D. G. S. M., por ter entrado em férias relativas a 1955 e gozá-las em Vitória, E. Santo.

2.ºs tenentes Afonso Rodrigues Marques, da Es. T. E., por entrar em férias e seguir para Belo Horizonte; Athayde Perchini, Q. A. O., da 11a. C. R., por ter desistido do resto da dispensa de 10 dias concedidas pelo sr. ministro; Ivo Limoeiro, Q. A. O., do E. E. G. G. C. F., por ter sido promovido a 2.º tenente por ressarcimento de preterição e nomeado para servir no E. G. G. C. F.

Cavalaria

2.º tenente Acyr Pereira da Silva, do R. Es. C., por ter entrado em férias relativas ao período de 55 e gozá-las na Capital Federal e em São Paulo.

Cavalaria

2.º tenente Acyr Perreira da Silva, do R. Es. C., por ter entrado em férias relativas ao período de 55 e gozá-las na Capital Federal e em S. Paulo.

Artilharia

Tenente coronel Aley Jardim de Mattos, da D. A. E., por ter entrado no gôzo de 6 dias de dispensa do serviço e seguir para S. Paulo, com permissão do sr. general chefe do E. M. E.; Stênio Moreira de Deus, da Es. T. Ex., por ir a Fortaleza em férias; Leodo da Rocha Gonçalves, do 2.º G. A. Ca. 75, por entrar em gôzo de férias relativas a 1955.

Engenharia

2.º tenente Sérgio Ruschel Bergamaschi, do B. Es. E., por entrar em férias e ir gozá-las no R. G. S.

Intendência

Capitães Francisco Paulo Garcia de Oliveira, da E. S. da 9a. R. M., por término de trânsito e seguir destino; Haroldo Torres, do H. G. Salvador, por ir a Maceió em gôzo de parte do trânsito; Jason Simões, do E. C. F., por ter sido transferido da F. B. para o E.C.F.

2.º tenente Jorge Amorim de Souza, Q. A. O., do H. G. Natal, por ter entrado em gôzo de um período de férias de ordem do sr. ministro, a contar de 12.6.56.

Saúde

Médico: Coronel Joaquim Vieira Fróes, do Q. G. da 4a. R. M., por ter entrado em férias relativas a 1955, com permissão para gozá-las nesta Capital.

Dentista — 1.º tenente Feliciano Pinto de Godoi, do 1.º Btl. Mnt., por ter sido transferido por interêsse próprio do C. P. M. para o 1.º Btl. Mnt., e se apresentar à nova Unidade.

Veterinária

2.º tenente Jader Bastos Peixoto, do 8.º G. A. 75 Do., por ter entrado em férias.

Técnicos

Coronel Francisco Rodriguus de Castro, do C. E. O. 7, por conclusão de trânsito entrar em 8 dias de instalação.

Tenente coronel Dilermando Allan, do C. E. R. 1, por ter vindo em gôzo de férias.

Majores Eugênio Ferrão Teixeira, da D. F., por entrar em licença especial de 3 meses; João de Abreu Lins, do Q. G. R. 2, por ter vindo de São Paulo em gôzo de dispensa do serviço para desconto em férias, tendo que regressar em 14 de julho de 56 para São Paulo.

Movimentação

Infantaria

Nomeação — Por necessidade do serviço:

D. G. S. M., o 2.º tenente Q. A.O. Ivo Serigato, da 1a. C. R.

Por interêsse próprio: D. G. P., o capitão R. 2 Conv. Apolo Miguel Rezk, adido ao Q. G. da 5a. R.M.

3a. D. R. da 17a. C. R., o 2º tenente Q. A. O. José Calazans Filho, adjunto da mesma C. R.

15a. C. R., o 1.º tenente Q. A. O. Parahylio Rodrigues, da 10a. C. R., da mesma C. R.

Cavalaria

Transferência — Por necessidade do serviço:

2.º Esq. Rcn. Mec., o 2.º tenente Fernando de Oliveira, do 3.º B.C.C.

Nomeação — Por necessidade do serviço:

Comissão de Repatriamento dos Mortos do Cemitério de Pistóia, o cap. Conv. R. 2 Silvio da Costa Reis, adido a S. G. M. G., à disposição da referida Comissão.

Artilharia

Transferência — Por necessidade do serviço:

Q. S. G., o capitão Francisco Blasi, do Q. O., por ter sido nomeado adjunto de catedrático do C.M. de B. Horizonte.

Nomeação — Por necessidade do serviço:

D. G. S., o 2.º tenente Q.A.O. José Onofre Cavalcanti de Lima, da 1a. C. R.

Por interêsse próprio:

6a. D. R. da 12a. C. R., o 2.º tenente Q. A. O. Ekdorni Mendes da Cunha, da 14a. D. R. da mesma C. R.

Autorização

Concedo para gozar trânsito na Capital Federal, ao cap. Int. Alvaro de Araújo Filho, classificado no 1.º R. C. pelo B. I. n. 53 de 5 de março de 56, da D. G. P.

Desligamento

De adido a esta D. G. P., o 2.º tenente Inf. Athayd Persechini, por haver desistido do restante da dispensa de 10 dias concedidas pelo sr. ministro.

Declaração

Que o 1.º tenente Q. A. O. Art. Athayde Bispo dos Santos, transferido para a reserva de 1a. classe, no pôsto de major e que, pelo B. I. n. 146, de 29 de junho, desta D. G. P., ficou adido para passagem de encargos, acha-se desembaraçado por esta Seção.

Designação

O major da Arma de Engenharia, João Campelo de Rezende Lima para integrar a Comissão de Fardamento, em substituição ao cel. da Arma de Engenharia Aristóteles Valença de Lemos, sem prejuizo de suas funtões normais na Diretoria de Comunicações.

ANÚNCIOS

MASSAGEM — GINÁSTICA MÉDICA
RENATA HIRSCH
Massagista alemã, licenciada pela Fisc. de Medicina, atende a domicílio — Tel. 27-5488. Zona Sul. 27499

MÁQUINA DE CALCULAR FACIT ESA-O
Vende-se, recém-chegada, ainda na embalagem de fábrica — Preço Cr$ 90.000,00 — R. Barata Ribeiro 539 apto. 801. 5127

ROUPAS USADAS
COMPRO A DOMICILIO
Pago por um terno Cr$ 800,00. Com apresentação dêste anúncio pago mais 10% - 22-1683
11022

TERNOS USADOS
Compram-se a domicílio e pagam-se por um terno até 1.000 cruzeiros.
Telefone: 22-4435
26804

ROUPAS USADAS
COMPRO A DOMICILIO
Pago por um terno
Cr$ 1.000,00
Telefone 22-5568
26870

SINGER USADAS
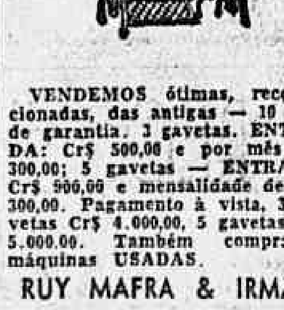
VENDEMOS ótimas, recondicionadas, das antigas — 10 anos de garantia. 3 gavetas. ENTRADA: Cr$ 500,00 e por mês Cr$ 300,00; 5 gavetas — ENTRADA: Cr$ 900,00 e mensalidade de Cr$ 300,00. Pagamento à vista, 3 gavetas Cr$ 4.000,00, 5 gavetas Cr$ 5.000,00. Também compramos máquinas USADAS.
RUY MAFRA & IRMÃO
RUA ARISTIDES LOBO, 134 — Tel.: 28-7547 — Bondes Estrêla e Sta. Alexandrina à porta e Estrada Monsenhor Felix, 528-A, em frente à Estação de Irajá. "CUMPRIMOS O QUE ANUNCIAMOS". 20676

COLCHOEIRO
com bastante prática, faz e reforma colchão em qualquer ponto da cidade. ou subúrbio. Tel. 32-0027, Simões. 4374

NATURALIZAÇÕES
Casamentos, carteiras, certidões, procurações, passaportes, registro de marcas e patentes, alvarás e outros quaisquer serviços. Tratar diàriamente na Organização J. Siqueira. Av. Marechal Floriano, 13, 1.º andar, antiga Rua Larga, telefones 23-3840 e 43-2729. Escritório fundado em 1939. 23924

PARECIA IMPOSSÍVEL, MAS ACONTECEU...

Como êstes livros foram para a estante de Marilyn Monroe?...

CHRISTOPHER DOBZON

Miller, Arthur, autor de peças teatrais, nascido em Nova York em 1916. Eis o que dizem os livros, a respeito de Arthur Miller. Outras indicações: é um homem magro e alto, o seu cabelo escuro e ondeado está rareando e tornando-se grisalho; usa óculos e parece um pouco com Abraham Lincoln. Mais ainda: é um excelente ator e canta em razoável baritono. Também vai, naturalmente, casar com Marilyn Monroe — o que os livros não dizem...

Mas o ponto mais importante que devemos lembrar é outro: êle é um produto da depressão! Todo o seu pensamento, suas obras literárias, seu desenvolvimento político são coloridos pelos efeitos da depressão em sua nativa cidade de Brooklyn!...

Êle também sofreu, pois seu pai, Isidoro, que era um próspero alfaiate, faliu como os outros. Como Miller nos conta agora, êle tomou conhecimento da tragédia, pela primeira vez, quando viu uma multidão diante do banco local, que acabava de fechar!...

SENTI FOME

"O fato em si não me preocupa muito, pois sendo depositário de uma pequena fortuna de 12 dólares, eu a tinha retirado inteira, no dia anterior, para pagar uma bicicleta. O que me preocupou foi que, no dia seguinte ao fechamento do banco, eu tive fome: deixei a bicicleta em frente de casa, comi um pouco de pão com geléia, e saí para não achar sinal da bicicleta! E uma quadra nunca parece tão deserta, a não ser que um menino procure sua bicicleta roubada!..."

"Neste vazio estava a nova realidade. Com êste incidente, fui introduzido na idade da depressão."

Êle recorda, também, como depois de meses de visitas de homens que vinham de casa em casa à procura de emprêgo, "com o pêso da humilhação em seus ombros... (e quando você rasgar sua camisa era uma tragédia)", seu avô, largando o jornal, disse: "Você sabe o que deveríamos fazer? Deveríamos ir para a Rússia".

Foi o começo da jornada que levou Arthur Miller ao pôsto do escritor teatral americano de primeira grandeza e de uma convocação, há poucas semanas, diante do comitê de Atividades Anti-Americanas, por causa de suas crenças políticas.

TRABALHO NUM ESCRITÓRIO

Mas, apesar da depressão, Miller ainda ama seu Brooklyn — o subúrbio de Nova York. Êle escreve com facilidade e emoção sôbre sua infância ali.

Havia o débil mental Danny, que conhecia o telefone de todo o mundo. "Ulster 5-8109 vai se casar com Navarra 8-6661". Há também seu trabalho como entregador de padeiro: "Eu entregava pães e broas tôdas as manhãs, antes de ir para a escola."

Terminando o ginásio, êle tomou emprêgo como empregado de uma loja de sobressalentes de automóveis. Tivera sorte em consegui-lo. Recebia 15 dólares por semana. Ganhava mais um pouco, cantando durante alguns meses numa pequena estação de rádio em Brooklyn. Não muito, porém.

Foi nesta época que Miller começou a interessar-se pela literatura. Sua mãe era uma grande leitora e deixava os livros espalhados pela casa. Miller, não tendo muito dinheiro para gastar, começou a ficar em casa lendo.

Dostoiewski tornou-se seu autor preferido — e é significativo que também tenha sido o primeiro autor sério lido por Marilyn Monroe na sua busca por um pouco de cultura. O interêsse de Miller pela literatura aumentou. Decidiu que queria ser jornalista e queria ir para uma Universidade.

Na Universidade de Michigan, pagou seus estudos, alimentando um departamento cheio de ratos usados para pesquisas. Isto lhe trazia 15 dólares por mês, mas chegava para pagar o quarto, livros, lavanderia e cinema. Para as refeições, lavava os pratos no restaurante da Cooperativa. "Meus óculos eram fornecidos pelo Serviço de Saúde e o meu dentista só cobrava o preço do material. As moças pagavam por si, incluindo aquela com quem me casei."

A política estava sempre presente. Os estudantes debatiam, discutiam e observavam o crescimento dos sindicatos e do Novo Regime de Roosevelt. Antes de mais nada, Miller começou a escrever. Duas vêzes, ganhou prêmios da Hopwood e os prêmios consistiam em bons dólares.

Deixou Michigan no verão de 1938. Escreveu peças de rádio, ganhou um pouco de dinheiro, escreveu para Hollywood e ganhou um pouco mais. Nada disso, porém, o satisfazia.

O SUCESSO

Em 1940, em seu bem amado Brooklyn estabeleceu residência. Tinha ganho o bastante para desposar Mary Grace Slattery. Êle escrevia e escrevia...

A sua primeira peça, que alcançou a Broadway, foi "The Man Who Had All The Luck". Durou por seis noites e custou para seus lançadores 55.000 dólares. Na noite de estréia, Miller, convencido de ter escrito um fracasso, viajou para Brooklyn antes da peça terminar. Depois, compôs uma novela sôbre o antisemitismo, chamada "Focus" — (é um assunto que lhe toca profundamente). Êste foi um sucesso, mas Miller não se impressionou por isso.

Esperou até 1947 antes de obter verdadeira fama. Esta foi uma peça mórbida sôbre um aproveitador do tempo da guerra: "All My Sons".

Com os lucros, Miller comprou uma casa e 26 alqueires de terra em Conneticut. Aí, foi que escreveu "Death of a Salesman", em seis semanas, e é aí que irá morar com Marilyn Monroe.

A peça deu-lhe o prêmio Pulitzer, foi filmada e acabou com suas preocupações financeiras. Mas, com a fama, vieram outras preocupações, pois êle dizia abertamente as suas convicções políticas!

Tudo isto culminou quando o Departamento de Estado lhe recusou o passaporte e na sua convocação perante o Comitê de Atividades Anti-Americanas.

Êle disse ao Comitê que, de fato, contribuira para as organizações de frente comunista, "porque isto estava de acôrdo com minhas tendências da época" (fim da última década). Na época eu apoiava muitas coisas que não apoiaria hoje. Agora, não apoiaria uma causa ou movimento que fôsse dominado pelos comunistas."

VERSÁTIL

Isso, quanto à sua vida política. E a respeito dêle mesmo? Êle fala fluentemente e sem fim e, quando fala, enrosca suas longas pernas na mobília mais próxima.

E' bom jogador de tênis e, de maneira estranha para um homem tão intenso, um carpinteiro hábil, e entende de encanamente. (Que *achado* para qualquer moça!). Também pode desmontar um automóvel e montá-lo novamente.

A descrição de Miller de si mesmo é de um "camaleão inadvertido", porque seu aspecto é característico de diversas nacionalidades que residem em Nova York.

"De italiano para italiano... ou estritamente entre judeus... ou de americano para americano, já me foi confidenciado, porque os estrangeiros não se sabem comportar."

Isto tudo agora será acrescido de mais uma faculdade: êle se torna Mr. Marilyn Monroe III...

Amanhã: *Dar "adeus" a tudo isto?...*

Um dos primeiros retratos de Marilyn Monroe

A Inglaterra detém na Europa o recorde dos "casamentos brancos"

Claude BIRAND

A Inglaterra detém na Europa o recorde dos "casamentos brancos": mais de oito mil em 1955, contra cêrca de quatro mil na Alemanha e outro tanto na França.

"Casamentos brancos" significa uniões efetuados com intuito... digamos extra-conjugais e nas quais, os cônjuges nenhuma intenção têm de viver juntos.

A finalidade é — em quatro quintos dos casos — a naturalização da mulher, estrangeira, que deseja tornar-se inglêsa, alemã ou francesa. Existem, no entanto, "casamentos brancos" para legalizar o nascimento de um filho natural e, por mais incrível que pareça, para frustrar o fisco.

Homens ricos, idosos, mas sem filhos, casam-se às vêzes com uma prima viúva ou solteirona, destinada a ser um dia herdeira de seus bens, a fim de diminuir o impôsto de sucessão. Enfim, ainda subsistem pessoas que se casam com titulares ùnicamente para se tornarem condessas e baronesas.

PREÇO DE UM "MARIDO BRANCO": 20.000 A 100.000 CRUZEIROS!

Em 1933-35, na época do êxodo dos refugiados políticos e raciais da Europa Central, contava-se 8 a 10.000 por ano.

Hoje, em 1956, um "marido branco" é pago de 20.000 a 100.000 cruzeiros. Os títulos não são mais tão cotados, enquanto que em 1918-22, um conde ou um (falso) príncipe russo, armênio ou polonês valia (sem pensamento reservado de vida conjugal) até 3 milhões de cruzeiros!

De 1946 a 49, verificaram-se na Alemanha 20.000 casamentos brancos por ano, dos quais grande parte para restabelecer a honorabilidade (oficial) das "vítimas" da fraternização. Hoje, são sobretudo as estrangeiras (húngaras, romenas, polonesas, etc.), que "adquirem maridos alemães a fim de obter uma nacionalidade "estável".

Na Inglaterra, o "Home Office" (Ministério do Interior) e mesmo o Intelligence Service inquietam-se do número invariàvelmente elevado das estrangeiras que se tornam inglêsas, sem por isso viver com o marido. Perguntam-se se alguma dentre elas não são "elementos politicamente suspeitos" que sòmente procuram infiltrar-se dessa maneira na vida e sociedade britânicas.

MONSENHOR MONTINI (ARCEBISPO DE MILÃO): "OS CASAMENTOS BRANCOS SÃO IMORAIS"

Na Espanha e Itália, são relativamente poucos os "casamentos brancos" — apenas algumas centenas por ano, quase todos por motivos "morais": dar um pai a um filho natural. Notemos, que na Itália, notadamente, a Igreja não aprova essas uniões que qualifica de indecentes.

Monsenhor Montini, o arcebispo de Milão, chegou a dar ordens aos padres de sua diocese no sentido de que não sejam realizados casamentos caso o caráter de embuste se torne por demais evidente.

"O reino excessivo da mulher atinge ao seu fim!"

Irvin GRANGER

NOVA YORK — "O reinado excessivo da mulher, que caracteriza nossos costumes atuais desde algumas décadas, atinge ao seu fim."

A frase não é de um anti-feminista encarniçado, nem mesmo de um psiquiatra, mas de Robert Godchard, reputado advogado de São Francisco, especialista em processos de divórcio!

RECUSAR-SE A LAVAR A LOUÇA... AO INVÉS DE SUA ESPÔSA — NÃO E' MOTIVO DE DIVÓRCIO

Portanto, Godchard não é, por excelência, um advogado dos homens! Possui tantos clientes de um sexo quanto de outro, o que não o impediu de verificar uma certa evolução, ao mesmo tempo, entre os magistrados e na opinião pública. — "Não basta mais, daqui para o futuro" — declarou êle — "que uma mulher afirme que o marido se recusara a lavar a louça ou tenha tratado a própria sogra de *harpia*, para que o divórcio seja, automàticamente, pronunciado para o caso de *crueldade mental* por culpa do marido, obrigando a êste pagar uma pensão maravilhosa..."

"Ouvi até mesmo um juiz declarar a certa senhora que se queixava de que quando ela criticava tal ou tal ato de seu espôso, êste se mergulhava, simplesmente, na leitura dos jornais, "não se dignando nem mesmo de responder-lhe": "Tal como vejo eu e qualquer homem sensato teríamos feito a mesma coisa, no lugar do seu marido. Não posso, por conseguinte, tirar-lhe a razão."

E a megera foi indeferida na sua queixa!...

UM JORNAL CORAJOSO

Os jornais, relatando escândalos do lar, dramas ou divórcios, não mais dão, de modo nenhum, sistemàticamente, falta de razão aos homens — como o faziam há ainda, pouco anos. Viu-se, até mesmo, um diário de Ohio escrever a propósito de um marido, que tinha tentado estrangular sua espôsa, que "apesar de todo o horror que tal gesto inspira, pode-se compreender o desespêro do homem em face de uma mulher de gênio infernal, a qual, antes dêste, já tinha tornado insuportável a vida de dois outros maridos". E apesar do "protesto indignado" de diversas "Ligas" femininas, o jornal, num segundo artigo, manteve, corajosamente, seu ponto de vista.

GRAÇAS À PSICANÁLISE

A que se deve atribuir esta evolução dos costumes americanos? A diversos fatôres.

Antes do mais, à psicanálise, por isso mesmo tão atacada, mas que demonstra, jornalisticamente, que dezenas de milhares de casais americanos são infelizes porque os homens, obrigados a trabalharem como máquinas, com o fim de aumentarem, sem cessar, o "padrão de vida" de suas espôsas", arruinam os próprios nervos e a saúde.

As mulheres, além disso, tendo verdadeiramente ultrapassado a medida e certos juízes cegos lhes tendo dado ganho de causa, em casos retumbantes e escandalosos de dramas masculinos (suicídios ou loucuras) alertaram e indignaram, revoltando a opinião pública.

Finalmente, a comparação com as estrangeiras desposadas pelos americanos, torna quase sem exceção para desvantagens das americanas e demonstra como *deveria ser* uma espôsa ideal.

— "Ainda alguns anos de evolução e nossos homens tornar-se-ão iguais às mulheres" — declarou a senhora Godchard, à guisa de conclusão.

FLAGRANTES de J. J. & J.

AVISO AOS NAVEGANTES, EM NOVA BOSSA!...

A Diretoria de Hidrografia e Navegação distribuiu uma espécie de "aviso aos navegantes" em nova bossa, dizendo respeito à previsão do tempo, na costa, sob o pomposo título de METEOROMARINHA. Aqui vai a indicação para os interessados, válida para o período das 12 horas de ontem às 12 horas de hoje: "Do Chuí a Florianópolis — Tempo instável sujeito a chuvas ao sul da área, má ao norte da área; mar um pouco agitado de SW; vento fresco de SW; visibilidade regular; temperatura em declínio pronunciado; de Florianópolis ao Cabo de São Tomé — Tempo mau ao sul da área, instável e mau, hoje, ao norte da área; mar um pouco agitado de E; vento moderado de SW; visibilidade regular; temperatura em declínio pronunicado; de São Tomé a Abrolhos — Tempo bom, instável, sujeito a chuvas hoje; mar um pouco agitado de SW; vento moderado de NW à tarde e noite, moderado de SW hoje; visibilidade regular; temperatura em declínio lento."

E os Jotas acrescentam o próprio "aviso aos navegantes (e não navegantes, também...)": — Fiquem em casa, meninos. E, mesmo no caso de muita disposição, não desçam abaixo de São Tomé — se quiserem ver para crer. Porque, para o Sul, é espêto...

SEMANA PERUANA

A Embaixada do Peru está convidando o povo carioca a conhecer o Peru, através a "Semana Peruana", que deverá inaugurar-se dia 9, com a abertura da Exposição do Livro Peruano e de Motivos Culturais do Peru, no Ministério da Educação. Conferências, exibições de filmes documentários e temas folclóricos, marcarão o desenvolvimento da semana, feliz iniciativa que nos permitirá um maior contato com êste povo amigo e sua cultura.

Como curiosidade, os Jotas comunicam que desembarcou, ontem, no Galeão, uma múmia de 2.000 anos, que será exposta nesta Semana Peruana. Foi a passageira mais idosa que já sobrevoou os Andes...

UM FURO DO BRAZILIAN HANDBOOK

O Brazilian Information Handbook é um guia sôbre o Brasil que, anualmente, o Correio da Manhã edita em língua inglêsa, circulando nos Estados Unidos, Inglaterra, Canadá e vários outros países, que o tem utilizado para adaptação de emigrantes e esclarecimento de pessoas interessadas em nosso país. Prático, cobrindo todos os setores da vida nacional, desde o turístico até o político, passando pelo campo econômico, artístico e esportivo, é um livro de bôlso que tanto ensina o estrangeiro tanto a atravessar uma rua carioca, lavar o seu terno ou comer uma lagosta no Recife, como o informa de tudo que aconteceu e acontece no país.

A edição de 1956 já está circulando, com êxito enorme, nos Estados Unidos, Inglaterra e Canadá, devendo ser lançada, segunda-feira no Rio. Traz ela, em sua capa, um autêntico "furo", que deve ser creditado à visão do jornalista Conrad Wrzos, um "faixa" dos Jotas que se encontra associado ao Correio neste empreendimento. Conrad ficou impressionado com a beleza e porte da gaúcha Maria José Cardoso, decidindo colocá-la na contra-capa do "Brazilian". Isto, em novembro de 1955, quando o guia começou a ser impresso no Canadá.

Graças ao "Brazilian Information Handbook", todos os Estados Unidos, desde janeiro, já estão meditando sôbre as qualidades da brasileira que enviaremos a Palm Beach. E que qualidades!

VELHA GUARDA

Amanhã, a Velha-Guarda — tendo à frente Pixinguinha e Almirante — irá até Volta Redonda, numa voltinha musical para a qual convidaram os Jotas. Que, infelizmente, não poderão ir, pois o batente obriga a que permaneçam por estas bandas. O batente e as "redoblonas" nos guichês da casa do dr. Mário Ribeiro.

FOI "CONFERIR"

O sr. Raul Fernandes foi visto, ontem, na fila de um cinema, onde está sendo exibida a versão de "Vinte mil léguas submarinas", de Júlio Verne. Alguém comentou maliciosamente:

— Tendo lido os originais (1870), o sr. Raul Fernandes veio "conferir" a versão cinematográfica...

A RESSALVA

Floresta de Miranda possui um curioso álbum, em que várias personalidades de destaque costumam citar as palavras com que implicam, expondo os motivos. Oswaldo Teixeira, neste álbum, registrara sua ojeriza ao cabuloso "outrossim", que também mereceu a justificada repugnância de Homero Sena. Como êste último fôsse advertido dessa identidade de opinião com o pintor, houve por bem redigir seu depoimento da seguinte maneira:

"— Não gosto de outrossim e não gosto de Oswaldo Teixeira..."

Tome Nota

Cinco figuras avançadas do elenco dos "Skating Vanities & Dancing Waters", que, após um grande sucesso no República, voltam a se apresentar no Rio, desta feita, no Maracanãzinho, já a partir de amanhã

● **Matos Pacheco acaba de confirmar: Rosamaria Murtinho estreará no Teatro Maria Della Costa, em São Paulo, com "Moral em Concordata", de Abilio Pereira de Almeida.**

John Wayne

● **O ator John Wayne acaba de se tornar o ator mais bem pago do mundo, ao assinar um contrato com a Fox para fazer três filmes nos próximos três anos, pela quantia de dois milhões de dólares. Pormenor: esta importância será paga, parceladamente, em dez anos, para diminuir os rigores do impôsto sôbre a renda.**

● **Escolares de Boston estão escrevendo, desde já seus votos de Feliz Natal para seus colegas da Europa. E' que êstes cartões serão colocados dentro de garrafas que, por sua vez, serão jogadas ao mar. Segundo os cálculos dos entendidos, as correntes marinhas farão com que estas garrafas cheguem às costas européias por volta de dezembro.**

● **Nat "King" Cole assinou contrato com um "night club" de Las Vegas, pelo qual êle fará uma aparição anual nos próximos três anos. Preço por cada apresentação anual: 500.000 dólares.**

● **LP que a Sinter acaba de de pôr à venda: "Juca do Acordeon em Sambas", reunindo as seguintes peças: "Morena, Bôca de Ouro", "Nêga", "Leva Meu Samba", "Falsa Baiana", "A Voz do Morro", "Molambo", "Favela", "Alguém Como Tu", "A Grande Verdade" e "Copacabana".**

A famosa coleção de quadros do astro da tela Edward G. Robinson vai ser dispersa em virtude do divórcio de Robinson e de sua espôsa Gladys. O flagrante apresenta Robinson e espôsa por ocasião da recepção dada pela senhora Robinson para anunciar o seu divórcio. (Europress)

O "PROFESSOR"

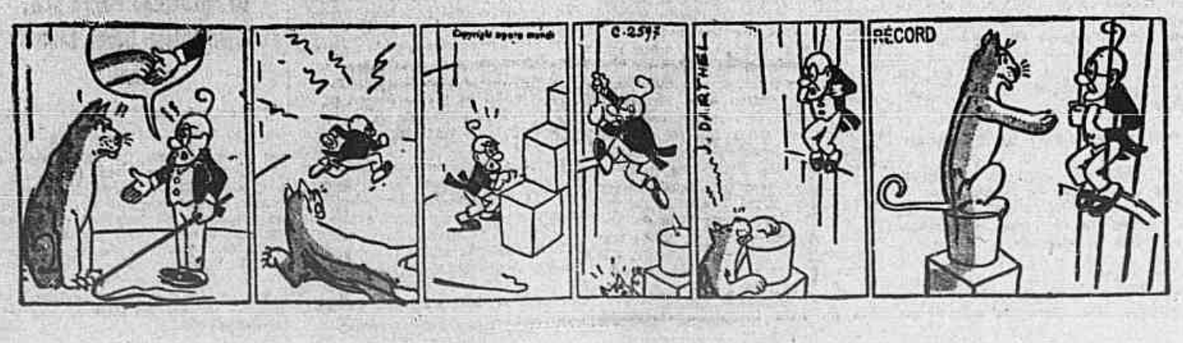

Escola de Édipo

PALAVRAS CRUZADAS

Problema N.º 268

.Odlanid — (Rio)

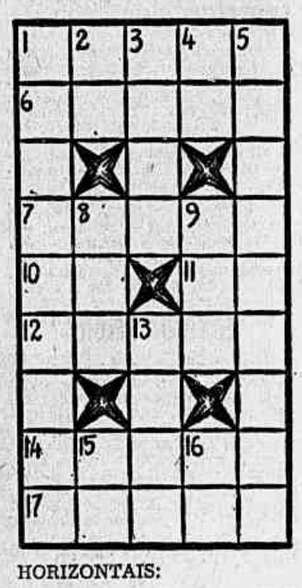

HORIZONTAIS:

1 — Flor da roseira (pl.).
6 — Além.
7 — Nome de um peixe amazônico.
10 — Interjeição de apêlo.
11 — A primeira nota da antiga escala, hoje dó.
12 — Alugar.
14 — Peneira de sêda.
17 — Bacarija.

VERTICAIS:

1 — Pintor da escola do italiano Rafael (1483-1520).
2 — Língua falada numa pequena região da França, ao S. do rio Loire.
3 — A planta do pé.
4 — O mais.
5 — Que contém salitre.
8 — Grande quantidade de líquido.
9 — A plebe.
13 — Móvel onde a pessoa se deita para dormir.
15 — Aviador exímio.
16 — Correr.

*

DICIONÁRIOS — Nesta seção são adotados os seguintes léxicos: Pequeno Dicionário Brasileiro da Língua Portuguêsa (G. Barroso-H. Lima), Monossilábicos de Casanovas e Japyassu e Vocabulário Antroponímico de Lidaci.

*

COLABORAÇÕES — Aceitamos colaborações de fácil solução rigorosamente baseadas nos léxicos adotados nesta seção. Os desenhos devem ser feitos em papel sem pauta e a tinta nanquim.

*

CORRESPONDÊNCIA — Tôda correspondência para esta seção deve ser enviada a: DINALDO ALECRIM — Redação do *Correio da Manhã* — Av. Gomes Freire, 471 — 3.º andar — Rio.

*

SOLUÇÕES DO NÚMERO ANTERIOR

Problema N. 267 — *Horizontais*: Taba. Manata. Geminado. Eliminado. Açodar. Asar. *Verticais*: Tamiça. Animos. Banida. Atanar. Mela. Adar. Gê. Or.

Xadrez

O PROBLEMA DE HOJE

(de J. Peris)

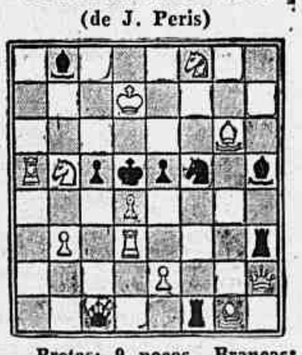

Pretas: 9 peças. Brancas: 11 peças. As brancas jogam e dão mate em dois lances.

A resposta, amanhã.

* * *

A SOLUÇÃO DE ONTEM

1, T-6B, qualquer; 2, D, T ou C: mate.

Correio da Manhã

Redação, Administração e Oficinas. Avenida Gomes Freire, 471.
Balcão (Publicidade e Assinaturas): Agência Central: Rua da Assembléia, 109 — Telefones: 22-6343, 42-1053 e 42-8323.
Zona Sul — Suc. Copacabana — Av. N. S. Copacabana, 860-A — Telefone: 37-1832.
SUCURSAL EM SÃO PAULO
Av. Rio Branco, esq. Gusmões
Tel.: 33-3070 — 33-6991
SUCURSAL EM MINAS
Rua Goiás, 65 — Belo Horizonte
Telefone: 2-0372

PREÇO DE ASSINATURAS
Anual . ... Cr$ 300,00
Semestral . ... Cr$ 180,00
EXTERIOR
Anual . ... Cr$ 500,00
NÚMERO AVULSO
Domingos . ... Cr$ 2,00
Do dia .... Cr$ 1,50
SÃO PAULO (CAPITAL) E BELO HORIZONTE
Domingos e dias úteis .... Cr$ 2,00
Cobradores autorizados: — Francisco Vieira de Souza, João Nunes, José Coelho da Silva, José Salvador Iligante, Manoel Morley, Mario Simões Gonçalves, Pedro José de Souza e Sebastião Lincoln.

Balanços & Balancetes

Banco Aliança de São Paulo

30-6-1956

MILHÕES DE CRUZEIROS

ATIVO	
Disponível	79,9
Realizável	511,7
Imobilizado	12,9
Pendente	—
Compensação	413,8
	1.018,3

PASSIVO	
Capital e reservas ..	58,0
Exigível	544,8
Pendente	1,7
Compensação	413,8
	1.018,3

NOTÍCIAS NACIONAIS

Produção extrativa vegetal

CÊRCA DE 1.600 TONELADAS DE MALVA

A produção brasileira de malva alcançou aumentos sucessivos a partir de 1950 ou sejam 291.509 quilos naquele ano; 1.413.008 em 1951; 1.207.604 em 1953 e 1.599.086 quilos em 1954. O valor do produto foi igualmente progressivo: Cr$ 795.860,00 em 1950; Cr$ 1.6.762.139,00 em 1953 e Cr$ ..... 8.963.028,00 em 1954.

Em conformidade com os dados do Serviço de Estatística da Produção, do Ministério da Agricultura, são produtores de malva os Estados do Maranhão, Pará, Bahia e Piauí. Em 1954 o primeiro figurou com 913.694 quilos, o segundo com 587.669, o terceiro com 97.123 e o último com 600 quilos. Ao todo, existem 23 municípios produtores de malva; dentre êles, os principais são o de Nova Timboteua, no Pará, com 5466631 quilos, e o de Carutapera, no Maranhão, com 420.000 quilos.

Pesquisas minerais com auxílio de levantamentos aéreos

O Departamento Nacional da Produção Mineral vem utilizando, progressivamente, a moderna técnica aerofotogramétrica como base para as pesquisas geológico-topográficas necessárias ao melhor conhecimento dos recursos minerais do país. Várias regiões mineralizadas estão sendo sistemàticamente estudadas à luz de levantamentos aéreos, que fornecem elementos seguros para a determinação das riquezas do subsolo. No Nordeste, foram cobertos, só em 1955, mais de 80.000 quilômetros quadrados de superfície, nos Estados do Rio Grande do Norte, Paraíba, Ceará e Pernambuco. A medida que a área vai sendo sobrevoada, preparam-se as fotografias e "mosaicos" aéreos sôbre que os técnicos do Departamento planejam os trabalhos de campo.

A região nordestina em estudo pela mencionada repartição do Ministério é dos mais ricos "distritos" mineralíferos brasileiros. Caracteriza-se pela ocorrência frequente de pegmátitos (complexos rochosos em que se associam minérios de grande valia), conhecidos regionalmente por "altos", e em que geralmente se têm descoberto minerais atômicos. Os minérios mais comuns nesses pegmatitos do Nordeste são espodumeno, ambligonita, lepidolita, tantalita, columbita e berilo.

Também ocorrem com frequência, na área pesquisada, jazidas de outros minerais de importância econômica, dentre os quais a scheelita, a magnesita, o rutilo. Os levantamentos já procedidos pelo D.N.M.P. indicam, além disso, a existência de calcários adequados à indústria do cimento, o que encarece a importância econômica do subsolo regional.

Açúcar: produção e consumo

Nos últimos vinte anos o consumo per capita de açúcar do tipo usina elevou-se a mais do dôbro no Brasil. A altura de 1938 cada brasileiro tinha uma disponibilidade de 16 quilos de açúcar branco e 7,5 quilos dos tipos fabricados nos engenhos; hoje, o consumo do açúcar usina, por habitante, está em tôrno de 34 quilos e o dos tipos de engenho, cuja tendência era para declinar, talvez esteja abaixo de 6 quilos. As quantidades absorvidas no mercado interno aumentam em ritmo mais rápido que o crescimento da população e, por sua vez, cada habitante aumenta seu consumo de açúcar à razão de quase um quilo por ano.

O balanço da última safra (junho 1955 a maio 1956), segundo as estatísticas do Instituto do Açúcar e do Álcool, mostra que a produção foi levemente menor do que no período anterior; .... 35.208.330 contra 35.418.757 sacos de 60 quilos. As usinas de São Paulo, Estado do Rio e Minas Gerais tiveram sua produção reduzida em 1,9 milhões de sacos, o que foi pràticamente compensado pelo acréscimo na safra do Nordeste, principalmente de Pernambuco e Alagoas, que produziram mais 1,4 milhões e 274 mil sacos, respectivamente.

No fim de maio passado havia em estoque 2.560.577 sacos dos tipos usina, sendo 1.438.824 sacos nas Capitais, 450.670 em localidades do Interior e 682.582 sacos ainda nos estabelecimentos produtores. As maiores quantidades estocadas se achavam em Pernambuco (1.129.053 sacos), São Paulo (327.078), Alagoas (267.582) e Distrito Federal (256.983).

A nova Capital Federal

Dando início às providências de caráter prático coscernentes à mudança da Capital Federal para o Planalto Central de Goiás, acaba de ser desapropriada, no local, pelo govêrno do Estado, uma área de 4.300 alqueires pelo valor de Cr$ 3.870.000,00. Ao mesmo tempo foi procedida pelo Executivo Federal a homologação do local e a abertura de um crédito de Cr$ 120.000.000,00 destinado às despesas preliminares da mudança.

A nova Capital terá a altitude máxima de 1.248 e mínima de 940 metros. A sua temperatura média será de 19 graus e contará com um potencial hidrelétrico de 500.000 H.P.

São as seguintes as distâncias que a separarão das demais capitais do país:

	Km
Aracaju	1.270
Belém	1.571
Belo Horizonte	725
Boa Vista	2.490
Cuiabá	925
Curitiba	1.110
Florianópolis	1.240
Fortaleza	1.660
Goiânia	125
João Pessoa	1.685
Macapá	1.770
Maceió	1.455
Manáus	1.940
Natal	1.750
Pôrto Alegre	1.650
Pôrto Velho	1.920
Recife	1.620
Rio Branco	2.280
Rio de Janeiro	940
São Luiz	1.495
São Paulo	890
São Salvador	1.030
Teresina	1.290
Vitória	940

Agave: produção e exportação de 1955

Nossas exportações de agave (sisal) perfizeram, em 1955, a expressiva cifra de 80.342 toneladas, no valor de 520 milhões de cruzeiros (11.291.000 dólares). Essa exportação é a mais alta dos últimos anos. Em 1953, exportamos 22.322 toneladas, no valor de 108,5 milhões de cruzeiros, e em 1954, 55.201 toneladas, no valor de 267 milhões de cruzeiros. As exportações de 1955, que compreendem o sisal em bruto e semelhantes, destinaram-se principalmente aos Estados Unidos (49.800 tons.), Alemanha (19.234 tons.), Polônia (1.545 tons.) e Argentina (1.000 tons.). Remessas apreciáveis foram ainda feitas para a Tcheco-Slováquia, Iugoslávia, Chile e Israel.

Estimativas oficiais para a produção de agave em 1955 permitem verificar que, nesse ano, o quantitativo alcançado foi igualmente excepcional: 90 mil toneladas. Quadros divulgados pelo "Anuário Estatístico do Brasil" (IBGE) patenteiam o incremento que vem tendo a cultura dessa amarilidácea em nosso país. Entre 1952 e 1955, a área de plantio aumentou de 67 mil para 93 mil hectares, enquanto o número de pés em produção ascendia a 265 milhões, registrando-se um acréscimo de quase 60 milhões. O fomento da cultura do agave foi particularmente assinalável nos Estados de Pernambuco, Rio Grande do Norte e Bahia; em menor escala, no Ceará, Alagoas e São Paulo.

Na Paraíba, maior produtor brasileiro, a área cultivada pràticamente estacionou, bem assim o rendimento por hectare. Com o crescimento da colheita no conjunto do país, a contribuição paraibana, de 42,2 mil toneladas em 1955, embora não muito inferior à de 1951 (46,5 mil tons.), teve sua proporção reduzida de 84% para 47% do total nacional. Enquanto isso, a produção pernambucana aumentava de 360 tons. em 1951 para 19.700 tons. em 1955, a do Rio Grande do Norte, de 3.100 tons. para 11.300 tons., e a da Bahia, de 4.900 tons. para 14.500 tons. Em 1955, Alagoas produziu 740 tons., São Paulo 700, Ceará 450, Sergipe 220 e o Pará 20 toneladas.

EDIFÍCIO "MONTESE"

Rua Gustavo Sampaio, 194 — Leme

Ficam convocados os senhores Condôminos do Edifício "Montese", sito à rua Gustavo Sampaio, 194, para comparecerem à Assembléia Geral, que será realizada no dia 7 de julho de 1956, no apartamento do zelador, Bloco C, 13º andar do Edifício "Montese", à rua Gustavo Sampaio, 194, às 15 horas, em primeira convocação; ou, na falta de número legal, às 15 horas e 30 minutos, no mesmo dia e local, em segunda e última convocação, com qualquer número de Condôminos e com a seguinte ordem do dia:

A — Exame e aprovação das contas da Administração, correspondente ao período de março a junho de 1956.

B — Renúncia do Síndico do Edifício "Montese".

C — Eleição do novo Síndico.

D — Assuntos de interêsse geral.

Rio de Janeiro, 5 de julho de 1956. — JOSÉ ALEXINO BITTENCOURT — Síndico do Edifício "Montese". 3788

EDIFÍCIO "BELGICA"

De ordem do Senhor Síndico do Edifício "BELGICA", à Rua Figueiredo MAGALHAES, 134, temos a satisfação de convidar os Senhores Condôminos, para a Assembléia Geral Ordinária, a realizar-se no dia 12 do corrente, às 17.30 horas em 1a. convocação ou às 18,00 horas, em 2a. e última convocação, com qualquer número de Condôminos presentes, à Av. Erasmo Braga, 299/5º andar — grupo 501, com a seguinte ordem do dia:

a) — Apreciação e aprovação das contas de 1955;

b) — Aprovação do orçamento para 1956;

c) — Aprovação do contrato de conservação dos elevadores;

d) — Assuntos Gerais.

Rio de Janeiro, 2 de Julho de 1956. Pelo Condomínio do Edifício "BELGICA" — *BALMEIDA, IMOBILIÁRIA E COMERCIAL LTDA.* — (a) *Alvaro Santana — Administradora* 29913

ENXUGADOR

IDEAL

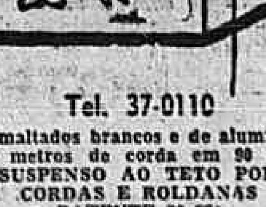

Tel. 37-0110

Esmaltados brancos e de alumínio 15 metros de corda em 90 cm.
SUSPENSO AO TETO POR CORDAS E ROLDANAS
PATENTE 39 370
O ideal para apartamentos
AV. PRADO JUNIOR N.º 150
COPACABANA
29086

VIDA COMERCIAL

BÔLSA DE VALORES DO RIO DE JANEIRO

Movimento do leilão de promessa de venda de câmbio n.º 591, de 7-7-1956

JULHO: 3º — 1956: 117º

ESPÉCIE DE DIVISAS	Categ.	MONTANTE DAS DIVISAS Oferecidas	Licitadas	Sobras	Ágio Mín.	Ágio Máx.	TOTAL EM Cr$
US$ ESP. — PRONTO.......	1ª	26.000	9.000	17.000	25,00	25,00	225.000,00
	2ª	73.000	73.000	—	40,80	40,90	2.953.700,00
	3ª	120.000	120.000	—	50,20	50,80	6.059.700,00
	4ª	18.000	18.000	—	100,50	102,00	1.822.500,00
	5ª	5.000	5.000	—	130,20	130,60	652.200,00
US$ HUNGR. — PRONTO....	1ª	27.000	27.000	—	32,20	34,00	895.200,00
	2ª	18.000	18.000	—	37,20	37,20	669.600,00
	3ª	38.000	38.000	—	46,00	48,10	1.779.000,00
	4ª	5.000	5.000	—	71,00	71,00	355.000,00
	5ª	2.000	2.000	—	115,00	115,60	230.600,00
US$ ISRAEL — PRONTO....	1ª	16.000	11.000	5.000	25,00	25,00	275.000,00
	2ª	13.000	13.000	—	30,00	30,00	390.000,00
	3ª	13.000	13.000	—	38,20	38,20	496.600,00
	4ª	2.000	2.000	—	40,50	40,50	81.000,00
	5ª	1.000	1.000	—	184,20	184,20	184.200,00
US$ JAPÃO — PRONTO.....	1ª	119.000	119.000	—	52,00	53,90	6.324.600,00
	2ª	101.000	102.000	—	71,20	73,00	7.259.100,00
	3ª	57.000	57.000	—	95,00	95,10	5.418.400,00
	4ª	6.000	6.000	—	140,10	141,00	845.000,00
	5ª	3.000	3.000	—	240,10	240,10	720.300,00
US$ NORUEGA — PRONTO	1ª	8.000	8.000	—	32,50	33,10	261.200,00
	2ª	121.000	121.000	—	43,60	43,60	5.292.100,00
	3ª	16.000	16.000	—	67,20	67,50	1.079.000,00
	4ª	3.000	3.000	—	100,20	100,30	300.700,00
	5ª	1.000	1.000	—	100,00	100,00	100.000,00
US$ POLONIA — PRONTO..	1ª	19.000	19.000	—	35,80	36,10	684.300,00
	2ª	33.000	33.000	—	50,20	50,30	1.658.800,00
	3ª	37.000	37.000	—	51,80	52,00	1.919.200,00
	4ª	1.000	1.000	—	76,00	76,00	76.000,00
	5ª	1.000	1.000	—	148,00	148,00	148.000,00
US$ TCH. ESLOV. - PRONTO	1ª	35.000	35.000	—	40,10	40,30	1.406.900,00
	2ª	30.000	30.000	—	49,70	51,70	1.512.200,00
	3ª	75.000	75.000	—	62,50	63,50	4.733.500,00
	4ª	8.000	8.000	—	94,50	94,50	756.000,00
	5ª	3.000	3.000	—	144,00	144,00	432.000,00
DAN. KR. — PRONTO......	1ª	322.000	322.000	—	5,61	5,62	1.807.820,00
	2ª	504.000	504.000	—	6,00	6,05	3.042.620,00
	3ª	413.000	413.000	—	11,50	12,60	4.802.090,00
	4ª	14.000	14.000	—	15,10	15,10	211.400,00
	5ª	14.000	14.000	—	20,00	20,00	280.000,00

TOTAL GERAL EM CRUZEIROS — 68.230.530,00

FARMÁCIAS DE PLANTÃO

São as seguintes as farmácias de plantão, hoje, sábado:

NA ZONA CENTRAL — CATUMBI: Oliveira, Catumbi 121. CENTRO: Granado, 1º de Março 14; São Joaquim, Av. Marechal Floriano 173; Mauá, São Francisco da Prainha 21; Vera-Cruz, Lavradio 147; Londres, praça Cruz Vermelha 28; Lux, Bento Ribeiro 5. ESTÁCIO: Silvoquímica, São Carlos 63-A. LAPA: Lincoln, Av. Mem de Sá 80. MANGUE: São Sebastião, Comandante Maurity 90. RIO COMPRIDO: Nacif, Barão de Petrópolis 51. SANTO CRISTO: Farm. Santo Cristo, rua Santo Cristo 181; Santa Clara, Santo Cristo 245.

ZONA NORTE — ANDARAÍ: N. S. de Lourdes, Barão de Mesquita 766-A; Continental, Barão de Mesquita 238; Santa Terezinha, Araujo Lima 19. BANGU: Olivier, Cherburgo 21; Rio da Prata, rua Rio da Prata 1250-A. BENFICA: Guanabara, Licinio Cardoso 261. BENTO RIBEIRO: São José, Pacheco da Rocha 106; Alfenas, rua Alfenas 600-C. BONSUCESSO: Farm. Bonsucesso, Cardoso de Morais 100; Sagrado Coração, Av. Guilherme Maxwell 438; Almeida, Tangará 5-A; Bittencourt, Av. dos Democráticos 521-A. BRAZ DE PINA: Cavaggioni Orojó 179-A. CACHAMBI: Farm. Cachambi, rua Cachambi 254. CAMPO GRANDE: Redentor, Augusto Vasconcelos 20. CASCADURA: Presidente, Av. Suburbana 7351-B; Para Todos, Av. Suburbana 5825; Marialva, Goiás 614; Daltro, Cerqueira Daltro 186-B; Padre Nóbrega, Av. Suburbana 8643; Santa Rita, Estr. Intendente Magalhães 1153. COELHO NETO: César, Araçatuba 14-H-7. CORDOVIL: Debiase, Barão de Melgaço 400-B; Lis, Major Conrado 84; Romero, Bulhões Marcial 61. DEL CASTILHO: Coelho Neto, Av. Automóvel Club 4023. DEODORO: Maria da Penha, João Vicente 1173. ENG. DE DENTRO: Santo Antônio, Adolfo Bergamini 390-C; Horta, Dr. Padilha 485-B. ENGENHO NOVO: Farm. Eng. Novo, Barão do Bom Retiro 96 ENG. DA RAINHA: N. S. da Conceição, Julia Cortines 98-A. ENG. VELHO: Rex, Haddock Lobo 153; Santa Terezinha, Mariz e Barros 455; Social, Av. Comandante Cordeiro de Farias 133. GRAJAÚ: Juiz de Fora, Mearim 1. ILHA DO GOVERNADOR: Imaculada Conceição, Peixoto de Carvalho 14; Modêlo, Combu 9. INHAÚMA: Farm. Inhaúma, Alvaro de Miranda 451; São Tiago, Av. João Ribeiro 254-B. IRAJÁ: Arêas, Av. Oliveira Belo 683-B. JACAREPAGUÁ: Ferrari, Godofredo Viana 555. LINS VASCONCELOS: Do Lar, Lins de Vasconcelos 240-A. LUCAS: Castro, Lucas Rodrigues 28-B; Bandeiras, Av. das Bandeiras 41, 42 e 43. MANGUEIRA: Vidar, 8 de Dezembro 40-A. MEYER: Sampaio, 24 de Maio 665; Areal, Aquidabã 581-C; N. S. da Guia, Dias da Cruz 802-B; Santa Terezinha, Dias da Cruz 476. OSVALDO CRUZ: Cabral, Fernandes Marinho 45; Marangá, Areal 453. PACIÊNCIA: Farm. Paciência, Estr. dos Vieiras 10-A. PEDRO ERNESTO: Salva-Vidas, Pirangi 31-B; Mucaíno, Uranos 997; Santos, Uranos 1329. PENHA: Carraro, Montevidéu 1330; Primavera, Av. Braz de Pina 1266-A. PENHA CIRCULAR: Rodrigues, Lobo Junior 1354; Raul, Dionisio 36-B. PIEDADE: São Cristóvão, Bernardino de Campos 128; Santa Alice, Assis Carneiro 60. RAMOS: N. S. Nazaré, Custódio Nunes 155-B. REALENGO: I.A.P.I., Marechal Modestino 219-F; Capitólio, Marechal Soares Andréia 290; Baiana, Muniz de Souza 30. RIACHUELO: N. S. da Conceição, Lino Teixeira 175. RICARDO ALBUQUERQUE: Botelho, Pereira da Rocha 37. SANTA CRUZ: São Jorge, Faxina 22. SÃO CRISTÓVÃO: Leopoldina, Francisco Eugênio 120; Universitária, Bela 68; Iris, São Januário 93; Nova Era, General José Cristino 162. TIJUCA: Saenz Pena, praça Saenz Pena 23; Marino, Av. Tijuca 87-B; Delta, Pereira de Siqueira 69. TODOS OS SANTOS: São Pedro, José Bonifácio 593. TURIASSU: Lavras, Estr. do Otaviano 232-C. VILA ISABEL: Farm. Vila Isabel, Av. 28 de Setembro 285; Boulevard, Av. 28 de Setembro 194.

ZONA SUL — BOTAFOGO: Moura, Voluntário da Pátria 244; Mourisco, R. da Passagem 149-A; Santo Inácio, São Clemente 21; São Luiz, Real Grandeza 313; Redentor, Humaitá 310. CATETE: Elói, Catete 392. COPACABANA: Pôsto 6, Julio de Castilhos 15-C; São Judas Tadeu, Av. Copacabana 1219; Santa Joana, Miguel de Lemos 44-A (loja); Rápida, Gustavo Sampaio 576-B; As Ordens, Paula Freitas, 183-B. FLAMENGO: Farm. Flamengo, praia do Flamengo 224-A. GÁVEA: Turfe, Pacheco Leão 16-A. IPANEMA: Caiçara, Garcia d'Avila 137-F. LARANJEIRAS: Tricolor, Laranjeiras 335. LEBLON: Beira-Mar, Carlos Góis 88; S.O.S., Av. Bartolomeu Mitre 297.

Falências & Concordatas

CONCORDATA DEFERIDA — OTTO LUIZ BURLIER DA SILVEIRA — No Juízo da 6.ª Vara Cível foi deferido o pedido de concordata desta firma estabelecida à Av. Venezuela, 27-3.º, sala 520. Foi marcado o prazo de 20 dias para habilitações de créditos e nomeado comissário o credor Daniel José Gomes.

FALÊNCIA REQUERIDA — MELHORAMENTOS DO BAIRRO DA INDEPENDÊNCIA S/A. — No Juízo da 2.ª Vara Cível, Risoleta de Vasconcelos da Costa, dizendo-se credores de Cr$ 90.000,00, requereu a decretação da falência da firma supra, estabelecida à A. Presidente Vargas, 509.

DESPACHOS EM FALÊNCIAS E CONCORDATAS — CHEZ RUFFIM BAR E RESTAURANTE S/A. — No pedido de restituição formulado por Ind. de Planos Schwartzman Ltda., o Juiz da 1.ª Vara Cível mandou cumprir o despacho de fls. 59.

P. CARDOSO & ARAUJO LTDA. — O Juiz da 4.ª Vara Cível mandou intimar o concordatário para falar em 24 horas.

PERICLES DE ALMEIDA — O Juiz da 10.ª Vara Cível mandou expedir o ofício requerido.

DISTRIBUIDORA DE APARELHOS SANITÁRIOS E ENCANAMENTOS LTDA. — Nos autos do pedido de restituição formulado por Interamericana de Comércio e Importação S/A. o Juiz da 10.ª Vara Cível julgou improcedente o pedido.

EMPRÊSA AUTOS LOTAÇÃO ESPERANÇA LTDA. — Nos autos do pedido de falência o juiz da 14.ª Vara Cível despachou: a certidão de fls. 8v. indica a cidade onde está o réu. Caso, portanto, de expedir-se precatória. A falta de endereço do citado, nas localidades do interior, não é obstáculo aceitável.

AÇÕES EXECUTIVAS PROPOSTAS — AUTOR — Eduardo Person Machado Bastos — Réu — Antônio Rodrigues Figueiredo — Cr$ 250.000,00.

AUTOR — Geraldo Pinto Soares — Réu — Espólio Linneu Silva — Inventariante Linneu Marcondes Silva — Cr$ 48.000,00.

AUTOR — Gilberto Dias Ferreira — Réu — Leon Zagury — Cr$ ...... 65.000,00.

AUTOR — Carmino Siciliano — Réu — Cartonagem Petropólis Ltda. e Walter Nathan — Cr$ 35.000,00.

AUTOR — Vitorino Tôrres — Réu — Joaquim Fernandes — Cr$ ...... 25.000,00.

Arrecadação Federal

A Recebedoria do Tesouro no Distrito Federal arrecadou:

De 2 a 4 de julho ..	83.685.438,80
Em 5 de julho.. ..	30.210.783,20
Total	113.896.222,00
Em igual período de 1955..	93.643.676,70
Diferença para mais no mês	20.252.545,30
Durante o ano:	
De 2 de janeiro a 5 de julho	5.666.029.415,70
Em igual período de 1955..	4.361.787.934,70
Diferença para mais no ano	1.304.241.481,00

NOTÍCIAS DO ESTRANGEIRO

Aumento da produção mundial de café

NOVA YORK, julho — A Organização de Alimentação e Agricultura das Nações Unidas (FAO), em sua reunião realizada em Roma, em meados de junho, examinou uma proposta para a criação de um amplo organismo de estudo da oferta e da procura do café, com vistas a combater a flutuação dos preços, informa o "Journal of Commerce" em despacho daquela Capital.

Uma das sugestões apresentadas à assembléia diz respeito a um acôrdo cafeeiro, no qual as nações exportadoras e importadoras conviriam na questão dos preços máximos e mínimos.

Peritos da FAO relataram que os novos plantios de café, sob o estímulo dos aumentos de preços há alguns anos atrás, indicam uma possível produção de cêrca de 3.200.000 toneladas em 1960. Êste total seria 35 por cento superior à média do período 1950-54.

O relatório da FAO observa que alguns círculos prognosticam uma "avalanche" de café no mercado, acompanhada de declínio nos preços atuais. Acrescenta não haver uma base científica e fidedigna para a estimativa do volume dessa avalanche, mas que é lícito um aumento da produção a partir de 1957. A.N.

Crescem as compras de carvão da Alemanha Ocidental

NOVA YORK, julho — As compras de carvão da Alemanha Ocidental aos Estados Unidos, no corrente ano, ascenderão a 42 milhões de toneladas, em confronto com 27 milhões de toneladas em 1955. Êste prognóstico, estampado no "Wall Street Journal", foi feito por F. W. Siebert, diretor de uma das maiores companhias siderúrgicas da Alemanha Ocidental. Revelou Siebert em Nova York que sua emprêsa negociou a compra de quase quatro milhões de toneladas de carvão americano, para entrega em 1956, e assinou opções de compra de igual quantidade para o próximo ano. A.N.

Escassez de níquel nos Estados Unidos

NOVA YORK, julho — A aguda escassez de níquel para fins industriais nos Estados Unidos levou o Departamento de Comércio a interditar as exportações de sucata que contenham aquêle metal, no terceiro trimestre, dêste ano, informa o "Journal of Commerce" em despacho datado de Washington.

O Departamento de Comércio fêz saber também que fixou uma cota de exportação de 6.000 libras-pêso para o selênio, durante o terceiro trimestre. A.N.

Modificações no regime cambial da Argentina

BUENOS AIRES, julho — O Banco Central, informa o jornal "La Nación", resolveu deixar sem efeito o regime de seguro de câmbio automático estabelecido para as importações originárias do Chile, Paraguai e Bolívia. Outra resolução do mesmo Banco inclui na lista do mercado livre os chassis novos, sem carroceria, desenhados e fabricados especialmente para o transporte de passageiros a longa distância. No entanto, antes de realizar compras no exterior, as firmas interessadas deverão apresentar ao Banco as características dos chassis a serem importados.

O Banco Central também resolveu conceder permissão de câmbio automático para as importações de crisol de plumbagina, tampões de grafite e hidrato impuro de alumínio, para a indústria, sendo requerido para êste último um certificado do Ministério do Comércio e Indústria, atestando a necessidade de sua importação. A.N.

Comércio entre a Argentina e a Bolívia

BUENOS AIRES, julho — No decorrer do ano passado aumentaram as exportações argentinas para a Bolívia, pois alcançaram um total de 17.546.783 quilos de mercadorias, num valor de .... 40.254.508 pesos. Com relação às listas de importação, assinala-se que são as mesmas de sempre, com a única exceção do petróleo que acusa sensível aumento, tendo-se elevado a um total de .. 6.000.000 de litros. A.N.

EXPORTAÇÃO DE CAFÉ PELO PÔRTO DO RIO DE JANEIRO JUNHO DE 1956

Destinos

EUROPA	SACAS
Filândia	48.413
França	20.880
Belgo Luxemburguesa..	6.588
Grã-Bretanha	5.500
Alemanha	6.260
Dinamarca	5.483
Itália	5.392
Tcheco-Eslováquia	4.000
Grécia	3.787
Hungria	1.250
Yugoslávia	1.184
Áustria	840
Noruega	345
Islândia	150
Holanda	125
	110.197
ÁFRICA:	
Egito	96
	96
AMÉRICA DO NORTE:	
Estados Unidos..........	89.727
Canadá	1.500
	91.227
AMÉRICA DO SUL:	
Argentina	26.261
Chile	13.233
Uruguai	3.258
	42.852
ÁSIA:	
Líbano	400
Síria	332
Chipre	300
Jordânia	74
	1.106
AMÉRICA CENTRAL:	
Curaçao	50
	50
Consumo de bordo......	8
TOTAL	245.533

Organizado pelo Serviço de Estatística do Centro do Comércio de Café do Rio de Janeiro.

Para qualquer **ANÚNCIO** em jornais, rádios, TV

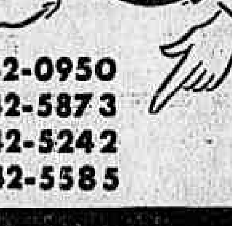

CHAME
42-0950
42-5873
42-5242
42-5585
Propaganda **SINO S. A.**
AV. RIO BRANCO, 128 - 15.º

ATENÇÃO

Contabilidade e serviços correlatos com preços reduzidos a um simples telefonema de V. S. para 58-5392 "Brasilmaia" Escrit. Contábil Ltda. 7138

NOVAS NORMAS PARA A CONCESSÃO DE DEPENDÊNCIAS BANCÁRIAS

A Instrução baixada pela SUMOC

A Superintendência da Moeda e do Crédito, de acôrdo com o artigo 6.º do decreto n.º 7.293, de 2-2-1945, com apoio no artigo 4.º do decreto-lei n.º 8.495, de 28-12-1945, e tendo em vista a resolução de 5 do corrente, do seu Conselho, revogou, pela instrução n.º 134, as de ns. 37 e 95, de 20-6-1951 e 15-7-1954, e fixou para a concessão de novas dependências bancárias (agências, escritórios e correspondentes especiais), as seguintes condições, às quais os requerentes deverão necessàriamente satisfazer:

a) Capital mínimo realizado, para a categoria e área de operações do estabelecimento;

b) Integridade do capital, verificada pela Inspetoria Geral de Bancos, segundo as normas habituais;

c) Inexistência de débito na Caixa de Mobilização Bancária e ou de responsabilidades excedentes do limite legal na Carteira de Redescontos do Banco do Brasil, S. A.;

d) Fiel observância da legislação vigente e das instruções emanadas desta Superintendência;

e) Existência de margem suficiente no cômputo entre capital realizado mais reservas e o número de dependências que já possuam e o das solicitadas, nas seguintes bases:

1 — Para a matriz, a parcela de capital mínimo indispensável à área local de operações e categoria, até o máximo de 10 milhões de cruzeiros;

2 — Para cada dependência metropolitana no Distrito Federal e na capital de São Paulo, 5 milhões de cruzeiros;

3 — Para cada dependência localizada em praças do país com 10 ou mais unidades bancárias, 2 milhões de cruzeiros;

4) Para cada dependência em localidades do país com menos de 10 unidades bancárias, 1 milhão de cruzeiros;

5) Para cada dependência localizada em zonas desassistidas de rêde bancária, 500 mil cruzeiros.

Obs. — As unidades bancárias a que se referem os ns. 3 e 4, retro, são as dependências já autorizadas e as que se encontrarem em estudo, protocoladas em datas anteriores à do pedido sob exame.

f Operações conduzidas dentro dos princípios de segurança e boa técnica do comércio bancário.

II

Os quesitos constantes das letras "b", "d" e "f" do item I supra, sòmente se considerarão atendidos quando, também:

1 — Quanto aos "b", os créditos considerados perdidos ou periclitantes, estejam amparados em reservas suficientes;

2 — Em relação ao "d", se tenha mantido normal, no decurso dos 6 (seis) meses que antecedem ao exame, a posição do "encaixe" do requerente, e, no mesmo período, se tenham efetuado com regularidade os seus recolhimentos — depósitos compulsórios — à ordem dêste órgão;

3 — No tocante ao "f":

— Os depósitos, empréstimos, créditos e fianças concedidos ou prestados, assim como os bens recebidos em liquidação de créditos, não apresentem índice de imobilização ou concentração que possam comprometer o equilíbrio financeiro do estabelecimento;

— Os edifícios de uso e quaisquer outros imóveis não compreendidos no parágrafo precedente, não superem o montante de capital mais reservas livres.

III

As concessões de dependências bancárias ficarão limitadas, em seu conjunto, ao *máximo* de 10 (dez) dependências, em cada período de 12 meses consecutivos.

Independentemente dessa norma geral, a concessão de novas dependências metropolitanas, no Distrito Federal e na capital de São Paulo, ficará ainda restrita, em relação a cada estabelecimento, ao *máximo* de *uma agência* para cada parcela de Cr$ 10 milhões, do seu total de capital e reservas.

IV

Caducarão, por fôrça do disposto no artigo 16 do decreto n.º 14.728, de 16-3-1921, as autorizações que não forem utilizadas no decurso do prazo de um ano da data da expedição das respectivas cartas-patentes. Em decorrência, os pedidos formulados, sob o título de "renovação", serão examinados sob o aspecto normal de solicitações novas, às quais se aplicarão os critérios vigentes.

V

Merecerão tratamento especial e serão estudados com prioridade os processos que se referirem à encampação ou incorporação de departamentos ou mesmo de estabelecimentos bancários.

OPORTUNIDADES COMERCIAIS — REINO UNIDO

OPORTUNIDADES COMERCIAIS — **Reino Unido**

Desejam Importar do Brasil:

FERRO-GUSA — Rudolf Wolff & Co., Forum House, 15-18, Lime Street, London, E.C.3., England.

MADEIRAS EM GERAL — The Miller's Timber Trust Company Limited, 21/22, Euston Square, London, N.W.1., England.

FIOS DE ALGODÃO — The Readson Textile Limited, Bridgewater House, 58, Whitworth Street, Manchester, 1, England.

Desejam Exportar Para o Brasil:

TINTAS CONTENDO SOLUÇÕES INSETICIDAS PARA O USO EM COZINHAS E HOSPITAIS — Brandram Brothers & Co., Limited, Neptune Street, Rotherhithe, London, S.E.16, England.

ALGUNS TECIDOS DE ALGODÃO PARA ENTREGA IMEDIATA — Joseph P. Connor, 44, Oxney Road, Manchester, 14, England.

AVIÕES PARA USO AGRÍCOLA — Edgard Percival Aircraft Ltda., Stapleford Aerodrome, Romford, Essex, England.

COMPARADOR ELETRÔNICO — Southern Instruments Ltd. (Industrial Division) Frimley Road, Camberley, Surrey, England.

PRODUTOS FARMACÊUTICOS — Gee Cross Laboratories Limited, Railway Street, Hyde, Cheshire, England.

ACESSÓRIOS PARA MÁQUINAS "ADAMS GRADERS" PARA ENTREGA IMEDIATA — J. C. Oliver (Leeds Limited), 39ª, Burton Street, London, W.C.1., England.

TUBOS DE AÇO PARA DIVERSOS FINS — Sagma Limited, 23, Starcross Street, London, N.W.1.

SISAL — Wigglesworth & Co. Limited, Port of London Building, Trinity Square, London, E.C.3., England.

Deseja Ser Representante Para Produtos Brasileiros:

E. Vincent-Wansbrough, 3, Kedleston Avenue, Victoria Park, Manchester, 14, England.

TÔDA A VIDA BRASILEIRA sob o signo da inquietação

Declarações do presidente da Confederação Nacional do Comércio

A propósito da atual situação econômica do país e de suas relações com os problemas que, no momento, gravam a conjuntura internacional, o Presidente da Confederação Nacional do Comércio, sr. João Vasconcellos, fêz as seguintes declarações:

A LUTA PELO REAJUSTAMENTO MUNDIAL DOS PREÇOS

"Se examinarmos o atual panorama internacional, podemos verificar que não se alterou de modo sensível a tensão política, apesar dos esforços das Nações Unidas, e dos movimentos em favor da paz. No setor econômico luta-se ainda pelo reajustamento mundial dos preços, estando em movimento o intrincado tabuleiro em que o Oriente e o Ocidente disputam suas zonas de influência, e em que os países desigualmente desenvolvidos porfiam por conseguir situação melhor.

Dentro de nossas fronteiras assistimos a surto extraordinário de industrialização, infelizmente em contínuo desencontro com a infra-estrutura dos meios de transportes e da produção de energia.

Êsse quadro em conjunto, na soma de suas tonalidades mais claras e mais negras, poderia traduzir-se para os homens da produção brasileira em uma palavra — inquietação. Sob o signo desta palavra estão vivendo todos os setores da vida nacional, e suas manifestações são visíveis nos veículos de expressão da opinião pública".

SOB O COMANDO DA INFLAÇÃO

"Vivemos dias sombrios — prosseguiu o sr. João de Vasconcellos — sob o comando da inflação, que para o comércio e as classes produtoras se traduz paradoxalmente em escassez de dinheiro e de crédito. Quanto mais se emite, mais recursos faltam para as exigências da produção e do comércio. Os fenômenos que acompanham êsse estado febril da economia criam atmosfera de dúvidas e hesitações de que participam as esferas governamentais.

No que tange às entidades sindicais do comércio, seus passos têm sido balizados no sentido da legalidade e da legitimidade do poder, eqüidistantes de partidos e facções, com isenção suficiente para externar com firmeza os pontos de vista desapaixonados da classe. O apoio desinteressado que dispensam às autoridades constituídas confere-lhe o direito de esperar compreensão e consideração para com os problemas que são menos seus do que da comunidade a que servem. Não se quedaram, comodistas e indiferentes, em atitude contemplativa nos dias em que periclitou a vida do regime. Ao contrário, em repetidos e desassombrados pronunciamentos fizeram ouvir sua voz em favor da preservação da legalidade. Combatentes da boa causa democrática, reivindicam, dentro do seu espírito, a possibilidade de fazerem ouvir suas reclamações e pedir atenção para os pontos de vista que expendem".

CAUSA MAIOR DO DESEQUILIBRIO

"Podem, assim, os homens da produção brasileira — continuou o Presidente da Confederação Nacional do Comércio — dizer, de viseira erguida à face da Nação e dos poderes públicos, que a inflação em nosso país tem tido como causa maior os "deficits" orçamentários, em que imularam o Legislativo e o Executivo. Ela se agravou pelo empreguismo desenfreado em tôdas as esferas, pelo paternalismo estatal, pelo sentido eleitoralista dos níveis de salários, pela caça aos empregos rendosos por parte dos menos necessitados ou dos menos capacitados, pela falta de hierarquia nas remunerações. Tudo trabalhando para gerar, a anarquia, desestimular o trabalho e comprometer de modo crescente as áreas de atividade da livre iniciativa, corroendo, assim, o próprio organismo da Nação".

REPÚDIO AOS OPORTUNISTAS

"Não negam as classes produtoras, nem o comércio, — disse ainda o sr. João de Vasconcellos — que dentro de seus quadros existem elementos que comprometem seu bom nome e trabalham em sentido contrário dos altos padrões morais e cívicos de que são expressão suas atividades associativas. Tais casos constituem, porém, verdadeiras excrescências, as exceções confirmadoras da regra, e são renegados pela esmagadora maioria. Oportunistas da fase inflacionária, verdadeiros pára-quedistas do comércio, vivem à sombra das influências que até bem pouco mercadejavam. Repudiando-os, como sempre têm feito, estão à vontade para também verberar as liberalidades de crédito, em desacôrdo com os dados de solidez e critério dos mutuários, com que os galardoaram certos agentes do poder público".

FORNECEDORA E EXPORTADORA DE MADEIRAS FOREX S/A.

Assembléia Geral Extraordinária

São convidados os senhores Acionistas a se reunirem em Assembléia Geral Extraordinária, no dia 12 de Julho de 1956, às 16 horas, na sede social, à rua Vieira Bueno, 25, afim de tomarem conhecimento do resultado da subscrição do aumento de capital social, votado na anterior assembléia geral extraordinária de 18 de Abril de 1956 e demais atos relacionados com o referido aumento.

Rio de Janeiro, 27 de Junho de 1956. — (a) *Mendel Gelband — Diretor-Presidente.* 3801

AO PÚBLICO

O Sindicato da Indústria de Panificação e Confeitaria do Rio de Janeiro cumpre o dever de comunicar ao público desta Capital, que, em virtude da existência de limitações drásticas do fornecimento de farinha de trigo às panificações, por motivos que escapam ao seu controle, embora sejam do pleno conhecimento da Comissão Federal de Abastecimento e Preços, encontram-se muitas panificações na iminência de um colapso total da sua produção. Faz-se mistér que o público, por ventura prejudicado com a falta do seu alimento básico, tenha efetivo conhecimento de que não cabe a mínima parcela de culpa aos panificadores, em todo o tempo dispostos à colaboração com o poder público, salvaguardando os interesses do povo carioca.

O Sindicato aconselha, outrossim, aos estabelecimentos, que se encontram sem farinha de trigo, que façam afixar, em lugar visível, a presente comunicação, a fim de que sejam evitadas falsas interpretações da grave contingência.

76520

VIDA COMERCIAL

I) Câmbio no Brasil

Ontem, êsse mercado funcionou calmo, tendo o Banco do Brasil oficializado as seguintes taxas:

	Vend.	Comp
Libra	52,6960	51,4060
Dólar	18,82	18,36
Franco suiço	4,4269	4,2834
Franco belga	0,3791	0,3698
Lira	0,0302	0,0294
Peso uruguaio	4,3921	4,2402
Peso argentino	N/c.	N/c
Franco francês		
Escudo	0,6607	0,6322
Peso boliviano	0,3137	—
Florim	4,9520	4,8310
Coroa sueca	3,6402	3,5513
Coroa dinamarquesa	2,7499	2,6340
Coroa tcheco-eslovaca	2,6139	2,55
Marco	4,5138	4,4035

OURO FINO

O Banco do Brasil afixou para compra do ouro fino, 1.000/1.000, o preço de Cr$ 20,8176, por grama.

a) CAMBIO LIVRE
(Dia 5-7-956)

Cotações do dólar:
Na abertura: Compra Cr$ 81.30, Venda Cr$ 83.30.
No fechamento: Compra Cr$ 81.00 a 81.20. Venda Cr$ 83.00 a 83.20.

Cotações da libra:
Na abertura: Compra Cr$ 224.00 a 225.00. Venda Cr$ 230.00 a 231.00.
No fechamento: Compra Cr$ 223.00 a 224.00. Venda Cr$ 229.00 a 230.00.

Cotações do marco:
No fechamento: Compra Cr$ 19.40. Venda Cr$ 19.90.

Cotação da lira:
No fechamento: Compra Cr$ 0.131. Venda Cr$ 0.133.

Cotação do escudo:
No fechamento: Venda Cr7 2.92.
MERCADO: — Na abertura, estável; no fechamento, firme.

b) CAMARA SINDICAL
MEDIAS CAMBIAIS FIXADAS EM 5-7-956

	Cr$
MERCADO LIVRE	
América do Norte — Dólar	83,21
Alemanha — Marco	19,97
Bélgica — Franco belga	1,6725
Canadá — Dólar	84,50
Dinamarca — Coroa	9,50
Holanda — Florim	22,00
Inglaterra — Libra	231,07
Portugal — Escudo	2,9160
Suiça — Franco	19,46
MERCADO OFICIAL	
América do Norte — Dólar	18,82
Alemanha — Marco	4,5126
Dinamarca — Coroa	2,7499
França — Franco	0,0538
Holanda — Florim	4,9509
Inglaterra — Libra	52,6960
Itália — Lira	0,0301
Suécia — Coroa	3,6402
MERCADO DE MOEDAS	
América do Norte — Dólar	84,40
Alemanha — Marco	19,99
Argentina — Pêso	2,68
Colômbia — Pêso	18,00
Espanha — Peseta	1,97
França — Franco	0,2251
Inglaterra — Libra	228,01
Itália — Lira	0,1395
Paraguai — Pêso	0,80
Peru — Sol	4,99
Portugal — Escudo	3,00
Suiça — Franco	20,30
Uruguai — Pêso	20,09
Venezuela — Bolivar	24,00

BANCO DO BRASIL

Bonificação sôbre exportações conforme instrução n. 131, da SUMOC:

1ª CATEGORIA	
Dólar USA	18,70
Convênio	52,36
Libra	52,36
Suiça	4,3608
França	0,0491
Bélgica	0,3746
Suécia	3,3249
Dan. Kr.	2,4661
Islândia	46,132
D. M.	4,4524
Florim	4,9211
Lira	0,0290
2ª CATEGORIA	
Dólar	24,70
Convênio	22,95
Libra	69,16
Suiça	5,76
França	0,0658
Bélgica	0,4940
Suécia	4,4306
Dan. Kr.	3,2924
Islândia	64,26
D. M.	5,8800
Florim	6,80
Lira	0,0395
3ª CATEGORIA	
Dólar USA	36,64
Convênio	34,41
Libra	103,592
Suiça	8,5444
França	0,0983
Bélgica	0,7328
Suécia	6,6557
Dan. Kr.	4,9365
Islândia	95,348
D. M.	8,7238
Florim	9,6422
Lira	0,0586
4ª CATEGORIA	
Dólar USA	48,64
Convênio	45,92
Libra	138,192
Suiça	11,3428
França	0,1312
Bélgica	0,9728
Suécia	8,882
Dan. Kr.	6,5878
Islândia	128,576
D. M.	11,5809
Florim	12,8001
Lira	0,0778

II) Câmbio no Estrangeiro

a) NOVA YORK, 5.

Abertura — Nova York sôbre Londres por £ 2.7950 comp. e 2.7962 vend. **Montreal** telegr. por $ 1.0192 comp. e 1.0200 vend. **Rio de Janeiro** por Cr$ 1.20 comp. e 1.23 vend. **Buenos Aires** tel. por P. 3.05 comp. e 3.10 vend. **Montevidéu** tel. por P. 24.37 comp. e 23.62 vend. **Paris** tel. por F. 0.2851 comp. e 0.2857 vend. **Berna** tel. por F. 23.33 comp. e 23.34 vend. **Estocolmo** por Kr. 19.32 comp. e 19.34 vend. **Madrid**, taxa média, por P. 2.38. **Lisboa**, tel. por Esc. 3.49 comp. e 3.50 vend. **Bélgica** tel. por F. 2.0100 comp. e 2.0112 vend. **Amsterdam** tel. por Gr. 26.10 comp. e 26.12 vend. **Alemanha** tel. por Mark 23.95 comp. e 24.05 vend.

b) NOVA YORK, 5.

Fechamento — Nova York sôbre Londres telegráfica por £ 2.7943 comp. e 2.7956 vend. **Montreal** tel. por $ 1.0212 comp. e 1.0218 vend. **Rio de Janeiro** por Cr$ 1.20 comp. e 1.23 vend. **Buenos Aires** telegr. por P. 3.12 comp. e 3.17 vend. **Montevidéu** tel. por F. 23.25 comp. e 23.50 vend. **Paris** tel. por F. 0.2851 comp. e 0.2857 vend. **Berna** tel. por F. 23.33 comp. e 23.34 vend. **Estocolmo** por Kr. 19.32 comp. e 19.34 vend. **Lisboa** tel. por Esc. 3.49 comp. e 3.50 vend. **Bélgica** tel. por F. 2.0200 comp. e 2.0112 vend. **Amsterdam** tel. por Gr. 26.10 comp. e 26.12 vend. **Alemanha** tel. por M. 23.95 comp. e 24.02 vend.

c) LONDRES, 5.

Abertura — Londres à vista, por £ sôbre Nova York por $ 2.7956 comp. e 2.7962 vend. **Canadá** por $ 2.7437 comp. e 2.7450 vend. **Bruxelas** por F. 138.9750 comp. e 139.0250 vend. **Copenhague** por Kr. 19.3362 comp. e 19.3387 vend. **Paris** por F. 980.00 comp. e 980.12 vend. **Alemanha Ocidental** por M. 11.6737 comp. e 11.6750 vend. **Amsterdam** por F. 10.6387 comp. e 10.6412 vend. **Itália** por L. 1.74550 comp. e 1.74650 vend. **Oslo** por Kr. 19.9987 comp. e 20.0112 vend. **Lisboa** por Escudo 80.20 comp. e 80.30 vend. **Estocolmo** por Kr. 14.4237 comp. e 14.4262 vend. **Berna** por F. 12.1850 comp. e 12.1862 vend. **Montevidéu** por P. 11.50 comp. e 12.00 vend. **Buenos Aires** por P. 88.00 comp. e 91.00 vend. **Rio de Janeiro** (livre), por Cr$ 225.00 comp. e 235.00 vend. **Praga** por Kr. 20.00 comp. e 20.25 vend. **Madrid** (oficial), por P. 30.66 comp. e 31.66 vend.

d) LONDRES, 5.

Fechamento — Londres, à vista por £. sôbre: **Nova York** por $ 2.7956 comp. e 2.7962 vend. **Canadá** por $ 2.7412 comp. e 2.7418 vend. **Bruxelas** por F. 138.9750 comp. e 139.0250 vend. **Copenhague** por Kr. 19.3350 comp. e 19.3375 vend. **Paris** por F. 979.62 comp. e 979.87 vend. **Alemanha Ocidental** por M. 11.6737 comp. e 11.6750 vend. **Amsterdam** por F. 10.6325 comp. e 20.6350 vend. **Itália** por L. 1.742 comp. e 1.74250 vend. **Oslo** por Kr. 19.9987 comp. e 20.0012 vend. **Lisboa** por Esc. 80.25 comp. e 80.30 vend. **Estocolmo** por Kr. 11.42 comp. e 11.4212 vend. **Berna** por F. 12.18 comp. e 12.182h vend. **Montevidéu** por P. 11.50 comp. e 12.00 vend. **Buenos Aires** por P. 88.00 comp. e 91.00 vend. **Rio de Janeiro** (livre), por Cr$ 225.00 comp. e 235.00 vend. **Praga** por Kr. 20.00 comp. e 20.25 vend. **Madrid** (oficial), por P. 30.66 comp. e 31.66 vend.

e) MONTEVIDEU, 5.

Fechamento — (Mercado livre para transferências e pagamento de serviços financiais). Sôbre Londres, à vista por £: Taxa de compra (P) — 11.82. Taxa de venda (P) — 21.87. Sôbre Nova York, à vista, por 100 dólares: Taxa de compra (P) — 427.00. Taxa de venda (P) — 428.00.

f) BUENOS AIRES, 5.

Fechamento:
Sôbre Londres, à vista, por £:
Taxa de compra (P) — 89.57.
Taxa de venda (P) — 89.70.
Sôbre Nova York, à vista por 100 dólares:
Taxa de compra (P) — 3.230.00.
Taxa de venda (P) — 3.235.00.

g) STOCK EXCHANGE DE LONDRES

LONDRES, 5.
Plano B:
Titulos brasileiros:
Federais — Conversão, 1910, 4 % — 49.15.0. Empréstimo de 1913, 5 % — 49.10.0.
Estaduais — Distrito Federal, 5 % (nacionalizado) — 11.0.0. Rio de Janeiro, 1927, 7 % — 43.0.0. Bahia 1928, 5 % — 44.0.0.
Titulos diversos — Bank of London & South América, Ltda. — 4.18.9. São Paulo Gaz Co. Ltd (preferenciais) — 8.10.0. Cables & Wireless Ltd. ordinárias — 0.10.1. Ocean Wilson (Holdings), ordinária — 0.17.3. Imperial Chamical Industries, Ltd. — 2.3.4. Lloyd's Bank Ltd. ("A" Shares) — 2.14.00. Rio Flour Mills e Granaries, Ltda. — 1.13.0. São Paulo Railways, Co., Ltd. (ações 10/-) — 0.4.6.
Titulos estrangeiros — Consols 2 1/2 % — 51.6.4. Emp. de Guerra Britânico, 3 1/2 %, 1927/47 — 70.11.3. Shell Transport Trading — 8.7.6. Canadian Eagle Oil — 3.5.0. Royal Dutch Petroleum — 79.12.6.

III) Bôlsa de Valores

Funcionou com trabalhos animados a Bôlsa de Valores, ontem.

Os negócios realizados foram mais ou menos desenvolvidos e versaram por número maior de papéis.

Continuaram sem firmeza as apólices da União e as estaduais de São Paulo e de Minas, sorteáveis.

As obrigações de Guerra ficaram mais estáveis. Os papéis de companhias siderúrgicas e outros em evidência, mantiveram-se em boa posição, como se confirma das vendas e ofertas adiante.

a) VENDAS

		Cr$
	Apólices da União:	
25	Unif.	621,00
80	D. Emis. pt.	730,00
120	Idem, Emp. antigos, c/ juros	720,00
568	D. Emis. pt. Caut. c/ 2 s. V.	680,00
20000	Idem, c/ 3 S. V.	700,00
117	Rajust.	740,00
887	Idem	742,00
58	Idem	745,00
3	Idem, Cr$ 500,00	350,00
	Obrigações:	
10	T. Nac. 1930	810,00
2	Guerra, Cr$ 200,00	160,00
2	Idem, Cr$ 500,00	400,00
100	Idem, Cr$ 1.000,00	808,00
221	Idem	810,00
17	Idem, Cr$ 5.000,00	4.100,00
	Apolices estaduais:	
25	Minas, Popular	190,00
104	Minas, 1934, pt., 2ª série	100,00
249	Idem, 3ª série	100,00
8	São Paulo, 4º Centenário	348,00
150	Idem, unificadas	575,00
60	Idem, uniformizadas	790,00
102	Idem	795,00
	Apólices Municipais do Distrito Federal:	
888	Emp. de 2932	165,00
	Ações de companhias:	
522	Nac. de Tec. Nova América, Cr$ 200,00, nom.	760,00
300	Fab. de Tec. São Pedro de Alcantara, Cr$ 200,00, nom.	280,00
45	C. Brahma, pref., Cr$ 200,00	457,00
121	Idem	460,00
100	Idem	465,00
53	D. Santos, nom., Cr$ 200,00	210,00
22	Idem	215,00
503	Idem, port.	215,00
734	Ferro Brasileiro, de Cr$ 200,00	450,00
65	Laborat. Moura Brasil-Orlando Rangel, Cr$ 1.000,00, ex-div., pref.	1.200,00
4.099	Mesbla, Cr$ 200,00	244,00
113	Paraf. e Met. Santa Rosa, Cr$ 200,00	122,00
180	Sid. B. Mineira, nom., Cr$ 1.000,00	1.445,00
380	Idem, port.	1.530,00
200	Sid. Mannesmann, ord., Cr$ 1.000,00	1.140,00
200	Sid. Nacional, de Cr$ 200,00	210,00
	Debêntures:	
610	Bco. Hip. Lar Brasileiro, Cr$ 1.000,00, 3ª série, 8,04 %	790,00
	Alvarás:	
201	Apls. Unif. de Cr$ 200,00	621,00
120	Obrigações Rodoviárias nom.	490,00

b) OFERTAS

	Vend Cr$	Comp Cr$
Apolices da União:		
Uniformizadas, 5 %	630,00	—
Div. Emissões, nom., 5 %	630,00	600,00
Div. Emissões, cautela	—	550,00
D. Emissões, port.	728,00	720,00
Idem, antigas	700,00	—
Idem, cautelas	700,00	—
Pecuária, 5 %	720,00	—
Reaj. Economico	740,00	737,00
Obras do Porto, 5 %	745,00	740,00
Obrig. do Tesouro:		
Emp. 1921, 7 %	—	800,00
Emp. 1930, 7 %	840,00	835,00
Emp. 1932, 6 %	988,00	—
Emp. 1939, 7 %	890,00	870,00
Emp. 1937, 6 %	750,00	—
Ferroviárias, 7 %	850,00	—
Ob. de Guerra:		
De Cr$ 5.000,00, 6 %	4.120,00	4.200,00
De Cr$ 1.000,00, 6 %	810,00	808,00
Apols. estaduais:		
Centenário de São Paulo, 5 %	345,00	340,00
Estado do Rio, Eletrificação, 8 %, 3ª série	620,00	—
Est. do Rio — Rodoviárias	375,00	—
Estado do Rio, 8 %, Decreto 243	700,00	—
Estado do Rio, 6 %, nom	400,00	350,00
Est. Rio Grande do Sul, Rod., 8 %	—	890,00
Est. de Pernambuco, 5 %	30,00	29,00
Est do Espírito Santo, 8 %	400,00	—
Pref de Niterói, Cr$ 600,00, 5 %	180,00	170,00
Pref. de Campos, 8 %	500,00	—
Pref. Niterói, de Cr$ 200,00, 8 %	78,00	70,00
Est. de São Paulo, 5 %, pt.	170,00	165,00
Estado de São Paulo, 8 %, uniformizadas	795,00	790,00
Unificadas de São Paulo, 6 %	572,00	570,00
Est. do Rio, Eletrificação, 3 %	800,00	—
Minas Gerais, 5 %, pt.	—	270,00
Minas Gerais, 1.177	545,00	340,00
Minas Gerais, 7 % (ab. e out.)	—	380,00
Binomio (Energia e Transporte)	—	460,00
IV Centenário, 5 %	345,00	—
Idem, Emp. Popular	200,00	180,00
Pref Belo Horizonte, 7 %	380,00	350,00
E. Minas, Cr$ 200,00, 5 %, 1ª série	—	109,00
E. Minas, Cr$ 200,00, 5 %, 2ª série	160,00	99,00
E. Minas, Cr$ 200,00, 5 %, 3ª série	100,00	—
Recuperação Economica, 7 %, 1ª série	535,00	531,00
Recuperação Economica, 7 %, 2ª série	510,00	—
Recuperação Economica, 7 %, 3ª série	510,00	505,00
Apls. Municipais:		
Decreto 1.535, 7 %	—	160,00
Dec. 1.943, 7 %, pt.	220,00	—
Decreto 1.550, 7 %	174,00	—
Dec. 1.999, 7 %	—	170,00
Dec. 2.097, 7 %	—	180,00
Emp. 1917, port., 6 %	—	160,00
Emp. 1931, port., 6 %	166,00	164,00
Emp. 1914, port., 6 %	—	180,00
Emp. 1954, port., 5 % (Lei 800)	590,00	580,00
Idem, Lei 820	—	650,00
Ações de Bancos:		
Andrade Arnaud	—	180,00
Brasil, S. A.	1.090,00	—
Boavista, S. A.	—	1.800,00
Comercio, nom.	365,00	—
Idem, port.	350,00	—
Café, S. A.	—	200,00
Credito Mercantil	255,00	245,00
Português do Brasil, nom.	—	420,00
Idem, port.	435,00	430,00
Prefeitura do Distrito Federal	—	208,00
Regional	—	150,00
Ribeiro Junqueira	—	200,00
Oliveira Roxo, pref.	—	220,00
Provincia do Rio Grande do Sul	600,00	—
Idem, ord.	—	240,00
Mercantil do Rio de Janeiro	—	470,00
Sotto Maior	1.100,00	—
Cias. de Seguros:		
Argos	—	1.600,00
Confiança	600,00	500,00
Boavista, S. A.	1.850,00	1.750,00
Internacional	2.000,00	1.500,00
União dos Proprietarios	620,00	600,00
Previdente	6.200,00	6.000,00
Cias. de Tecidos:		
America Fabril	—	315,00
Corcovado	320,00	310,00
Confiança	—	200,00
Petropolitana	—	380,00
Manufatora Fluminense	210,00	—
Industrial Campista	200,00	—
Progresso Industrial	—	450,00
Nova América	720,00	—
S. Pedro Alc.	—	280,00
Cia. de Estradas de Ferro e Transportes:		
Minas de São Jerônimo, ord.	39,00	37,00
Idem, pref.	70,00	—
Aerovias Brasil	—	130,00
Panair do Brasil	—	290,00
Paulista, nom.	—	144,00
Caramuru	1.800,00	—
Cias. Diversas:		
Arno S. A. Ind. e Comercio, pref.	1.090,00	1.000,00
A Exposição Modas, S. A.	—	1.150,00
Brasileira de Energia Elétrica	140,00	135,00
Brasileira de Meias	—	330,00
Brasileira de Roupas	1.160,00	1.150,00
Brasil Oiticica	—	225,00
Fios e Cabos Plásticos	2.500,00	2.000,00
Carb. Minas de Butiá	39,00	38,00
Concreto Redimix	700,00	—
Condoroil Tintas	—	1.000,00
Cobrasil	1.300,00	—
Carioca Industrial	200,00	150,00
Cerv. Brahma, ord.	—	—
Idem, pref.	470,00	460,00
Cimento Aratu	—	1.160,00
Cimento do Vale Paraiba	230,00	220,00
Cimento Paraiso	120,00	110,00
Docas de Santos, nom.	215,00	210,00
Idem, port.	215,00	210,00
Docas da Bahia	270,00	—
Ferro Brasileiro	—	455,00
Fábrica Nac. de Motores	—	130,00
Eletromar — Ind. Ele.	1.050,00	1.030,00
Mesbla, S. A.	245,00	243,00
Cavalcanti Junqueira S. A., nom.	2.500,00	—
Fôrça e Luz de Minas	140,00	125,00
Listas Telefonicas Brasileiras	—	280,00
Luiz Ferrando	500,00	—
Lab. Moura Brasil	2.210,00	1.200,00
Lojas Americanas	2.400,00	—
Manufatora Brinquedos Estrela	1.480,00	1.460,00
Ind. Quimicas Mangual, S. A.	—	1.200,00
Ref. Petroleo União	2.000,00	1.600,00
Harkson, ord., pt.	—	610,00
Mangual, S. A.	1.200,00	1.100,00
Ultragaz, pref.	200,00	—
Sider. Mannesmann ord.	1.145,00	1.138,00
Sid. Mannesmann, Cr$ 1.000,00, pref.	1.120,00	—
Sanson Vasconcelos — Ind. de Ferro, ord.	1.050,00	1.000,00
Sid. Belgo Mineira	1.535,00	1.529,00
Idem, nom.	—	1.470,00
S. A. Marvin	220,00	205,00
Sudeletro, ord., nom.	1.650,00	—
Sid. Nacional	212,00	208,00
Terras e Colonização	10,00	5,00
Parafusos Sta. Rosa	135,00	—
Pneus General, pref.	790,00	—
Pneus General, ord.	820,00	—
Paulista de Fôrça e Luz	160,00	152,00
Sul America Terrestre	1.750,00	—
Sul Mineira de Eletricidade, pref.	115,00	114,00
White Martins	420,00	410,00
Vale do Rio Doce nom.)	800,00	700,00
Idem, port.	—	800,00
Valeria 1ª	235,00	215,00
Valeria 2ª	234,00	214,00
Valeria 3ª	234,00	214,00
Debêntures:		
C. Brahma	—	4.500,00
Docas de Santos	181,00	180,00
F. L. Nordeste do Brasil	700,00	—
Hoteis Palace	—	850,00
Bco. Hip. Lar Brasileiro, de Cr$ 200,00, (2ª série)	160,00	155,00
Idem, 1ª	200,00	—
Bco. Hip. Lar Brasileiro, Cr$ 1.000,00, 3ª série	790,00	—
Sul Mineira de Eletricidade	—	120,00
Letras hipotecárias:		
Brasil, S. A.	720,00	—
Banco Prefeitura do Distrito Federal, 7 %	700,00	—

IV) Mercadorias

a) ALGODÃO

O mercado de algodão em rama regulou ontem, firme e com os preços inalterados. Entradas 1834 fardos, sendo 615 do Rio Grande do Norte e 1.319 de Cabedelo. Saídas 1.225. Existência 43.960 fardos.

COTAÇÕES POR 10 QUILOS
Condições do Mercado
Em cruzeiros

Fibra longa:	
Seridó, tipo 3	455,00 a 460,00
Seridó, tipo 5	445,00 a 450,00
Fibra média:	
Sertões, tipo 3	430,00 a 435,00
Sertões, tipo 5	395,00 a 405,00
Ceará, tipo 3	415,00 a 420,00
Ceará, tipo 5	380,00 a 390,00
Fibra curta:	
Matas, tipo 3	375,00 a 380,00
Matas, tipo 5	353,00 a 360,00
Paulista, tipo 3	Nominal
Paulista, tipo 3	410,00 a 420,00

ALGODÃO A TÊRMO
Por 1 Quilo
SÃO PAULO, 5.

MESES	Abert.	Fech.
Julho, 1956	N/c.	35,50
Setembro, 1956	36,91	36,80
Outubro, 1956	38,90	38,95
Março, 1957	40,41	40,00
Maio, 1957	39,00	N/c.

Cotações do disponivel

Tipo 4	37,67
Tipo 5	36,20
Tipo 6	32,33

VENDAS — Abertura: não houve; no fechamento, não houve.
Posição — Na abertura, estável; no fechamento: calma.

EM PERNAMBUCO
SANTOS, 5.
PREÇO POR 60 QUILOS — Matas
Matas, tipo 5, compradoras, Cr$ 510,00
Sertões, tipo 5, compradores, Cr$ 575,00.
Entradas — Ontem: 528; desde 1º de setembro, 230.309.
Exportação: Nada.
Existência: 6.540.
Consumo: 700.

NOVA YORK, 5.

MESES	Abert.		Fech.
Julho, 1956	34,59	N/c.	34,63
Outubro, 1956	32,67	32,69	32,70
Dezembro, 1956	32,76	32,80	32,74
Março, 1957	32,86	N/c.	32,85
Maio, 1957	32,60	N/c.	32,57
Julho, 1957	31,90	N/c.	31,90
Am. Sp. Mildes	—	—	36,85

NA ABERTURA — Mercado irregular, como baixa de 3 a 5 e alta de 2 a 3 pontos 4 a 7 pontos.
NA INTERMEDIÁRIA — Mercado estável, com alta de 2 a 3 e baixa de 1 a 10 pontos.
NO FECHAMENTO — Mercado estável, baixa de 1 a 5 e alta de 1 a 5 pontos.

b) CACAU
NOVA YORK, 5.

MESES	Abert.	Int.	Fech.
Junho, 1950	25,00		25,88
Setembro, 1956	25,60		25,44
Dezembro, 1956	25,22		26,97
Março, 1957	26,75		27,54
Maio, 1957	27,01		27,83

VENDAS — Na abertura, nada; no fechamento, 249 contratos.

NA ABERTURA — Mercado estável, com alta de 7 a 16 pontos.

NO FECHAMENTO — Mercado firme, com alta de 89 a 90 pontos.

c) TRIGO
CHICAGO:
Fechamento:
Preços p/ bushel, p/ entrega:

Julho	2.0625	2.0450
Setembro	2.0975	2.0775

d) CAFE'

O mercado de café disponivel funcionou ontem, sustentado e sem alteração nos preços. O tipo 7, foi cotado a base de Cr$ 310,00 por 10 quilos e não houve vendas durante os trabalhos. Entradas não houve. Embarques 11.404 sacas, sendo 9.511 para a Europa; 1.500 para a América do Norte e 393 para a África. Existência 834.418. Café despachado para embarques 90.768 sacas.

COTAÇÕES POR 10 QUILOS — Incluindo as sacarias:

Tipo 2	Cr$ 370,00
Tipo 3	Cr$ 358,00
Tipo 4	Cr$ 346,00
Tipo 5	Cr$ 334,00
Tipo 6	Cr$ 322,00
Tipo 7	Cr$ 310,00
Tipo 8	Cr$ 398,00

PAUTA — Preço — Estado de Minas Gerais:

Tipo comum	Cr$ 31,00
Tipo fino	Cr$ 47,00
Estado do Rio:	
Tipo comum	Cr$ 32,00

DISPONIVEL
SANTOS, 4.
Tipo 4, por 10 quilos — Estilo Santos, Cr$ 470,00
Tipo 4, por 10 quilos — Estilo Santos Riado, Cr$ 432,50
Tipo 4, por 10 quilos — Sem descrição, Cr$ 391,50
Posição — Calma.

Entradas	51.858
Embarques	32.387
Existência	2.455.454

Saíram 31.C31 sacas, sendo 21.638 para os Estados Unidos e 9.393 para a Europa.

CAFE' A TÊRMO
Contrato B

MESES	Abert.	Fech.
Julho, 1956	381,90	381,90
Setembro, 1956	381,90	381,90
Dezembro, 1956	381,90	381,90
Janeiro, 1957	381,90	381,90
Março, 1957	381,90	381,90
Maio, 1957	381,90	381,90

Posição — Na abertura: paralisada, no fechamento: paralisada.

Contrato C

MESES	Abert.	Fech.
Julho, 1956	496,90	496,90
Setembro, 1956	507,90	507,90
Dezembro, 1956	511,90	511,90
Janeiro, 1957	514,90	514,90
Março, 1957	516,90	516,90
Maio, 1957	517,00	517,00

Posição — Na abertura: nada; no fechamento, nada.
Posição — Na abertura: calma; no fechamento, calma.

CAFE' A TÊRMO
Contrato A
Abertura:

MESES	Vend.	Comp.
Julho, 1956	325,00	319,00
Agôsto, 1956	326,50	324,50
Setembro, 1956	330,00	326,00
Outubro, 1956	S/v.	326,00
Novembro, 1956	S/v.	327,00
Dezembro, 1956	331,90	328,00

VENDAS — Não houve.
Posição — Firme.
— No fechamento não funcionou por falta de número legal de corretores.
NOVA YORK, 4 — Feriado.
NOVA YORK, 5.

	Abert.	Fech.
Julho, 1956	N/c.	58,98
Setembro, 1956	57,55	58,75
Dezembro, 1956	56,50	57,50
Março, 1957	54,95	55,75
Maio, 1957	54,15	55,00
Julho, 1957	53,00	54,60

VENDAS — Na abertura: 2.500; no fechamento 26.500 sacas.

NA ABERTURA — Mercado firme, com alta de 45 a 55 pontos parcial.

NO FECHAMENTO — Mercado firme, com alta de 125 a 165 pontos.

e) AÇÚCAR

O mercado de açúcar regulou, ontem, calmo e com os preços inalterados. Entradas 650 sacos do Estado do Rio. Saídas 15.349. Existência 43.701 sacos.

COTAÇÕES POR 60 QUILOS

Branco cristal	Cr$ 435,00
Cristal, amarelo	Cr$ 390,00
Mascavinho	Cr$ 330,00

EM PERNAMBUCO
RECIFE, 5.
Mercado — Estável.
Entradas — Ontem: 14.326; desde 1º de setembro, 8.764.904.
Exportação: 5.000.
Existência: 859.141.
Consumo: 2.000.
COTAÇÕES — POR 60 QUILOS — primeira, não cotado — Usina de segunda, não cotado — Demerara, Cr$ 360,00 — Cristal: Cr$ 402,00.

MOVIMENTO DE CAFÉ NOS PORTOS DE EXPORTAÇÃO

No dia 26 de junho último, foram negociadas com o exterior 208.227 sacas de café, sendo 100.595 em Santos, 28.837 no Rio, 31.059 em Vitória, 200 em Salvador e 689 em Recife.

Na mesma data, foram despachadas para exportação 104.089 sacas, sendo 61.965 em Santos, 23.468 no Rio, 8.141 em Vitória, 10.325 em Paranaguá e 190 em Recife.

Ainda no mesmo dia, os embarques para o exterior atingiram 50.[illegible] sacas, sendo 40.888 em Santos, 8.877 no Rio e 190 em Recife.

Até a data em referência, foram embarcadas 17.039.624 sacas, sendo 16.640.686 para o exterior e, vendidas no referido mês 3.608.986 sacas, restando um saldo a embarcar de .... 3.920.352 sacas.

Canceladas 254 sacas em Santos.

IMOBILIÁRIA CIVIA S.A.

RELATÓRIO DA DIRETORIA

Senhores Acionistas:

Em obediência às disposições legais, apraz-nos submeter à Vossa apreciação o Balanço Geral e a Demonstração da Conta de Lucros e Perdas do exercício de 1955, acompanhados do parecer do Conselho Fiscal.

O resultado do exercício findo foi muito satisfatório. O lucro líquido permitiu-nos propor o dividendo de 8% a. a. do capital social. E' de esperar-se que continuemos, daqui por diante, a evidenciar lucros em nossos balanços. Nessa perspectiva, poderemos também caminhar para a formação de maiores reservas, tão necessárias à consolidação econômica de empreendimento do vulto e da natureza do nosso.

Continua a Diretoria empenhada na boa organização e qualidade de seus serviços. Os trabalhos à disposição dos Senhores acionistas revelam o esfôrço feito com o sentido de oferecer-lhes abundante documentação. E' de esperar-se ainda melhor resultado para o futuro, não só pelos aperfeiçoamentos que vêm sendo introduzidos, inclusive no setor de pessoal, agora mais adestrado e, assim, em condições de contribuir, eficientemente para se atingir aquêle objetivo.

Ao finalizar, cumpre-nos agradecer a colaboração prestada pelos membros do Conselho Consultivo e do Conselho Fiscal, bem como pelos chefes e auxiliares da administração.

Submetemos à apreciação da Assembléia os anexos documentos, que registram os atos da administração e as contas do exercício de 1955, permanecendo à inteira disposição dos senhores acionistas para quaisquer outros esclarecimentos.

Rio de Janeiro, 27 de abril de 1956. — **Francisco Augusto de Faria Baptista**, Diretor-Presidente. **Luiz Pontual Machado**, Diretor.

BALANÇO GERAL EM 31 DE DEZEMBRO DE 1955

ATIVO

		SALDO Cr$	TOTAL Cr$
2	— DISPONIVEL		860.373,70
21	Bancos C/Movimento	860.373,70	
4	— REALIZÁVEL		16.595.818,90
41	Títulos a Receber	326.400,00	
42	Comissões a Receber	1.906.287,90	
43	Devedores Diversos	3.698.422,90	
44	Investimentos c/Participação	7.000.000,00	
45	Clientes — Condominios	3.466.942,60	
47	Empréstimos Compulsórios	31.507,00	
49	Juros a Receber	166.258,50	
5	— PENDENTE		13.111.862,80
50	Débitos em Suspenso	318.475,00	
54	Materiais em Estoque	155.040,50	
58	Contas de Participação	12.638.347,30	
6	— IMOBILIZADO		4.850.523,70
60	Bens Imóveis	1.443.417,70	
61	Bens Móveis	1.756.502,50	
62	Bens Intangíveis	1.500.000,00	
63	Instalações	150.603,50	
0	— COMPENSAÇÃO		1.170.409,40
00	Valores Depositados	260.000,00	
04	Fianças Prestadas	668.009,40	
06	Valores em Cobrança	242.400,00	
	TOTAL	36.588.988,50	36.588.988,50

PASSIVO

		SALDO Cr$	TOTAL Cr$
1	— INEXIGIVEL		3.559.940,50
10	Capital	3.000.000,00	
11	Reservas Diversas	559.940,50	
3	— EXIGIVEL		19.072.395,30
30	Contas a Pagar	193.460,20	
31	Títulos a Pagar	292.105,90	
32	Salários a Pagar	4.554,20	
33	Credores Diversos	180.714,30	
34	Obrigações Sociais	16.706,80	
35	Clientes — Proprietários	3.491.621,60	
36	Dividendos a Pagar	240.000,00	
37	Depositantes em Garantia — Aluguéis	3.074.431,00	
38	Empréstimos a Longo Prazo	11.500.000,00	
39	Comissões a Pagar	78.801,60	
5	— PENDENTE		12.786.005,40
57	Créditos Transações Imobiliárias	147.658,10	
59	Contas de Participação	12.638.347,30	
9	— RESULTADO		237,90
90	Lucros e Perdas	237,90	
0	— COMPENSAÇÃO		1.170.409,40
01	Valores Caucionados	260.000,00	
05	Obrigações Afiançadas	668.009,40	
07	Cobrança de Valores	242.400,00	
	TOTAL		36.588.988,50

Rio de Janeiro, 31 de Dezembro de 1955. — **Francisco Augusto de Faria Baptista**, Diretor Presidente. **Luiz Pontual Machado**, Diretor. **Carlos Alberto da Costa Autran**, Contador — C.R.C. — 3.857.

DEMONSTRAÇÃO DA CONTA DE LUCROS E PERDAS EM 31 DE DEZEMBRO DE 1955

DÉBITO

		Cr$
Despesas operativas e da administração geral		
Pessoal; Serviços de Terceiros; Material; Transporte; Encargos Tributários, Sociais, Permanentes, Financeiros e Diversos		9.394.329,40
Depreciações de bens móveis		
10% sôbre o saldo de Cr$ 1.756.502,50		175.650,20
Distribuição do lucro líquido de Cr$ 446.000,00, na forma do artigo 12 dos estatutos.		
Reservas diversas		
Reserva Legal	22.300,00	
Reserva para Encargos Sociais	42.370,00	64.670,00
Percentagens a pagar		
Ao Conselho Consultivo	38.133,00	
Aos Diretores	102.959,10	141.092,10
Dividendos a pagar		
Dividendo de 8% ao ano		240.000,00
Saldo que se transfere para o exercício seguinte		237,90
		10.015.979,60

CRÉDITO

	Cr$
Produto das operações	9.958.670,50
Saldo não distribuído dos lucros anteriores	57.309,10
	10.015.979,60

Rio de Janeiro, 31 de Dezembro de 1955. — **Francisco Augusto de Faria Baptista**, Diretor Presidente. **Luiz Pontual Machado**, Diretor. **Carlos Alberto da Costa Autran**, Contador — C.R.C. — 3.857.

PARECER DO CONSELHO FISCAL

O Conselho Fiscal da Imobiliária Civia S.A., pelos seus membros abaixo assinados, em cumprimento ao que lhe determina o art. 127 do Decreto-lei n.º 2627 de 26/9/1940, declara ter examinado o Balanço Geral e a Conta de Lucros e Perdas da referida Companhia, relativos ao exercício encerrado em 31 de dezembro de 1955 e tendo confrontado êsses documentos com os livros e demais elementos da Contabilidade, postos à sua disposição, encontrou-os em forma perfeita e regular, pelo que é de parecer que devem o Balanço Geral e a Conta de Lucros e Perdas, relativos ao exercício de 1955, ser aprovados pela Assembléia Geral Ordinária dos Senhores acionistas.

Consigna, ainda, o Conselho com espontânea satisfação, à vista do que lhe tem sido dado examinar e conhecer, a segurança do rumo da atual política administrativa da Emprêsa, bem como o esfôrço que se nota para o aperfeiçoamento dos seus trabalhos de registro dos fatos administrativos da organização.

Por tudo isto, realça o Conselho a dedicação e a capacidade dos Senhores Diretores, merecedores do aprêço e do louvor dos seus Acionistas e de quantos conhecem os resultados da sua proficua gestão.

Rio de Janeiro, 25 de abril de 1956. — **Eric Scott Dobbins, Moacyr Velloso Cardoso de Oliveira, Edgard Simonsen.** 82497

Médicos e Sanatórios

Dra. MARIA COLEN
Médica da Assistência Municipal
Especialista em Moléstias de Senhoras — Partos — Hemorróidas e Varizes. Distúrbios da Menstruação e da Menopausa. Corrimentos. Esterilidade. Frieza sexual. Cons.: Avenida 13 de Maio n. 13 - 16º andar, sala 19. Diàriamente a partir das 14 horas — Fone 32-1965. 60425 80

VIAS URINÁRIAS, RINS, BEXIGA, PRÓSTATA
DR. A. ACKERMANN DOENÇAS DAS SENHORAS
Cirurgia especializada — Uretroscopias — Endoscopias
BLENORRAGIA, TRATAMENTO RÁPIDO
DEBILIDADE SEXUAL — URUGUAIANA, 24
23387 80

DR. AUGUSTO SANTOS ALBUQUERQUE
DOENÇAS DO CORAÇÃO — Pressão alta — Falta de ar — Palpitações — APARELHO DIGESTIVO — Doenças do fígado — Digestões difíceis. — Prisão de ventre. — Av. Rio Branco n. 185 - 12.º and. — Grupo 1.224 — Das 14 às 18 horas. — Tel. 52-5442. 1289 80

DR. PEDRO DE ALBUQUERQUE
DOENÇAS SEXUAIS E URINÁRIAS
Buenos Aires, 80, 7º. De 14 às 18. 10017

DR. JOSÉ DE ALBUQUERQUE
Membro efetivo da Sociedade de Sexologia de Paris
DOENÇAS SEXUAIS DO HOMEM
Rua do Rosário, 98, de 1 às 6 horas.

Móveis e Decorações

VENDE-SE — Por motivo de viagem sofá de 4 lugares, estampado, inteiramente novo. Tratar pelo tel. 27-8702. 24696 83

MOBILIA DE QUARTO para solteiro em pau marfim, estilo Chipandale, com muito pouco uso, composta de cama com colchão de molas "Divino", guarda-casaca com 2 portas e 3 gavetas internas e cômoda com 5 gavetas. Móveis de 1.ª qualidade, vendem-se por dez mil cruzeiros. Telefonar para 57-8815. 245667 83

VENDE-SE ótima sala de jantar Chipandele completa, estado de nova, mais uma mesa console e 1 bureau Palermo, de particular em mudança — Rua Laranjeiras 285 — apto. 902. 29943 83

VENDE-SE móveis de sala de jantar de mogno maciço, estilo moderno, em boas condições, próprios para apartamento — Buffet com bar de cristal, mesa, 4 cadeiras e mesinha de chá — Preço razoável — Rua Desembargador Alfredo Russel 146. 2586 83

OPORTUNIDADE — Vende-se por menos da metade do preço um bar todo espelhado, ótimo sumier, um tapete e uma mesa de centro — Tudo por 4.500 cruzeiros — Não se aceita oferta — Falar na portaria, com sr. Silva, à rua Alcindo Guanabara 26. 2590 83

MOBILIA DE ESCRITÓRIO — Para desocupar lugar particular vende em bom estado, fabricação Laubish, constando mesa, estante e cadeira. Perço Cr$ 6.000,00. Telefone 57-8134. 24679 83

OTIMO sofá, 2 confortáveis poltronas seda, 2 belos tapetes — Vendo — Preço ocasião — Av. Copacabana 661 — sala 206-A, fundos — Telefone 26-9404. 23957 83

DORMITORIO casal, sala de jantar estilo inglês, geladeira Philco e rádio vitrola, vendem-se por motivo de viagem. Vêr depois de 13 horas à Rua 5 de Julho, 63 apartamento 804 - Copacabana. 3682 83

VENDE-SE quarto composto de cama casal, guarda vestido e mesinha mexicano. Cr$ 3.000,00 e conjunto de sucupira com comoda secretária mesinha e cadeira estofada Cr$ 2.000,00. Tratar pelo tel. 45-2532. R. B. Lisboa, 10 - 403. 5144 83

MÓVEIS — Familia em mudança vende linda sala de jantar própria para apartamento: dois guarda roupas, quadros, candelabros, mobilia de quarto, cadeira balanço, mesinhas, e outros móveis, Inf. tel. 37-6440. R. República Peru, 386. 24718 83

VENDO — Urgente móveis avulsos — 1 armário com 3 corpos, - armário tipo balcão de 220 x 110 x 60 com 3 divisões próprio para apto. pequeno 1 sofá cama com pouco uso. Ver e tratar à Rua Sá Ferreira 215 apto. 304 de 11 à 14 horas ou 17 às 19 hs. 24717 83

DORMITORIO E SALA DE JANTAR — Em estilo francês moderno, fabricados por encomenda em pau-marfim. Dormitorio de casal consta de 8 peças. A sala consta de mesa-console, cadeiras e buffet. Preço total 30 mil cruzeiros — Quero me desfazer desses moveis para desocupar o apartamento. Venha ver para fazer negocio. Rua Ferreira Viana 46, ap. 402. 26575 83

VENDE-SE 1 quarto de solteiro, completo, para uma mocinha e uma mala americana. A rua Sá Ferreira, 88 apto. 801, Copacabana. 29900 83

SOFA ESTILO IMPERIO (AGRIPPINA) Vendo Cr$ 3.000,00 na parte da manhã, r. Bulhões de Carvalho, 619, apto. 701 (Copacabana pôsto 6). 2578 83

OCASIÃO — Vendo dormitório desmontável, 10 peças, estilo Normando futurista, claro — Motivo mudança urgente — Aceito oferta para negócio rápido — Ver com porteiro João à rua Visc. Pirajá 479. 2596 83

A ANTIGA FABRICA DE MOVEIS SCANDIA anuncia a sua dist. freguezia, que abriu o seu depósito e exposição na Rua Frei Caneca, 157 — Tel. 32-6989. 11090 83

DUNQUERQUE
De madeira abaulado e entalhado na frente e dos lados. Vende-se à rua Barão de Mesquita 118, fundos. 5084 83

OPORTUNIDADE

Particular vende magnífica sala de jantar completa de imbúia maciça; um escritório de madeira de lei; um sofá com 3 lugares; uma rádio-vitrola Emerson para dez discos e long-playing. Telefonar para 27-2989, marcando visita. 29843 83

VENDA FINAL

Família que se retira vende: 1 grupo estofado veludo, estilo Luiz XV, 1 mesa de escrever com 2 cadeiras de braço de imbúia, estilo inglês. Fabricação Casa Laubisch, Hirth & Cia. — Piano STEINWAY 1/4 cauda, Rádio-vitrola SCOTT, com 24 válvulas, passadeira elétrica SIEMENS, lustre de cristal e bronze. Rua Francisco Otaviano, 165, sòmente das 14 às 17 horas. 29847 83

HOTÉIS E PENSÕES

PARA SUAS FERIAS
HOTEL SACRA-FAMÍLIA
Ambiente tranquilo e familiar. Um dos melhores climas. Quartos e apartamentos. Onibus direto da Praça Mauá. Informações no Rio com sr. WALDEMAR — Rua Senador Dantas, 14 — sala 1802 — Telefone: 52-9640. 05224 85

HOTEL

VALE DO SOL
Apartamentos, Piscina, Play-Ground, Jogos e magnífica vista.
Corrêas — Tel. 123 — 22-3901 — Rio.
24035 85

FÉRIAS DE JULHO
no HOTEL FLORILDA
EM ITAIPAVA
Km. 74½ — Estrada União e Indústria —
Piscina e salões — Direção AUSTRO-SUIÇA.
— Ônibus direto da Praça Mauá -- Guichê 26.
Telefone: Pedro do Rio, 18. 85477 85

ATOS RELIGIOSOS

JORNALISTA

PEDRO DA COSTA REGO

(2.º ANIVERSÁRIO)

Sua família convida parentes e amigos para assistirem à missa que manda celebrar no altar-mor da Matriz de Sta. Terezinha (Tunel Novo) às 10 horas de hoje, dia 6 Antecipadamente agradece a todos que comparecerem a êsse ato de fé. 5204

GENERAL DE EXÉRCITO

Francisco Gil Castello Branco

(MISSA DE 7.º DIA)

Celita Penalva Santos Castello Branco, Dora Castello Branco, Dr. Francisco Gil Castello Branco, senhora e filhos; Major Dirceu de Lacerda Coutinho, senhora e filhos, convidam seus parentes e amigos para assistirem a missa de 7.º dia que mandam celebrar pela alma de seu espôso, irmão, pai, sogro e avô FRANCISCO GIL CASTELLO BRANCO, amanhã, dia 7, sábado, às 10 horas no altar-mór da Igreja da Candelária. 76526

GENERAL DE EXÉRCITO

Francisco Gil Castello Branco

(MISSA DE 7.º DIA)

Viúva Antenor Rangel, Dr. Antenor Rangel Filho e família, Dr. Benjamin Rangel e família Coronel Orlando Rangel e família, Plinio Rangel e família, Hugo Forman e família convidam seus parentes e amigos para assistirem a missa de 7.º dia que mandam celebrar pela alma de seu sobrinho e primo FRANCISCO GIL CASTELLO BRANCO, amanhã, dia 7, sábado às 10 horas no altar-mór da Igreja da Candelária. 76526

GENERAL DE EXÉRCITO

Francisco Gil Castello Branco

(MISSA DE 7.º DIA)

Alexandre Barbosa da Fonseca e família convidam parentes e amigos para assistirem à missa que, em sufrágio da alma de seu pranteado amigo General de Exército FRANCISCO GIL CASTELLO BRANCO, será celebrada amanhã, sábado, dia 7, às 10 horas, no altar-mór da Igreja da Candelária. 76526

GENERAL DE EXÉRCITO

Francisco Gil Castelo Branco

(MISSA DE 7.º DIA)

Dr. Joaquim Penalva Santos, senhora e filhos, Dr. Francisco de Assis e senhora, Francisco Penalva Santos e senhora, Dr. Hugo Pinto de Moraes Sarmento, senhora e filhos, Abilio Pinto de Carvalho e senhora, Dr. José Penalva Santos, senhora e filhos, Dr. A. F. da Costa Junior e senhora, Dr. Fabio Penalva Costa, Sergio Penalva Costa, Ligia Penalva Costa, Dr. Paulo Penalva Teixeira Mendes, senhora e filhos, Dr. Rogerio Penalva Teixeira Mendes, senhora e filhos; Maria Tereza Penalva Teixeira Mendes; Seraphim Clare e filha; Fidencio Silveira Goulart, senhora e filhos; Maria do Rosario Penalva Carvalho, convidam seus amigos para a missa de 7.º dia que mandam celebrar em sufrágio da bonissima alma do seu cunhado e tio, amanhã, sábado, dia 7, às 10 horas, na Igreja da Candelária. 2585

Maria Apparecida Ciribelli Guimarães Savedra

(MISSA DE 7.º DIA)

Joaquim Monteiro Savedra Neto, Monica Maria Guimarães Savedra, José de Oliveira Guimarães, senhora e filho; José Monteiro Savedra, senhora e filhos; Albertina Moura Oliveira Guimarães, Edison Moura Oliveira Guimarães, senhora, filhos, genros e noras, agradecem as manifestações de pesar recebidas por ocasião do falecimento de sua querida espôsa, mãe, filha, irmã, nora, cunhada, tia, neta, afilhada, sobrinha e prima MARIA APPARECIDA e convidam seus parentes e amigos para assistirem à missa de 7.º dia que, em intenção de sua alma, mandam celebrar amanhã, sábado, dia 7, às 9,00 horas, no altar-mór da Igreja do Carmo à Rua 1.º de Março. Antecipadamente agradecem aos que comparecerem a êsse ato religioso. 83453

Dr. Ernani Soares Pereira

JUIZ JUBILADO

A Mesa Administrativa da Irmandade de N. S. Mãe dos Homens vem comunicar aos Irmãos o falecimento do Dr. ERNANI SOARES PEREIRA, Juiz Jubilado, ocorrido ontem, bem como convidá-los, os parentes e demais amigos para a Missa que se celebra hoje às 9 horas na Igreja da Irmandade à Rua da Alfândega 54, bem como para o sepultamento às 10 horas, saindo o féretro da Capela Real Grandeza para o Cemitério de São João Batista. 29944

Felippe Godoy Vaz de Oliveira

Carmem Cordeiro de Oliveira, seus filhos, nora, genro, neta, irmãos, cunhados e sobrinhos agradecem as manifestações de pesar recebidas por ocasião do falecimento de seu inesquecível espôso, pai, sogro, avô, irmão, cunhado e tio, FELIPPE GODOY VAZ DE OLIVEIRA e convidam todos os parentes e amigos para assistirem à missa de 7.º dia que mandam celebrar em sufrágio de sua alma, sábado dia 7 de julho às 10 horas no altar-mor da Catedral de São João Batista em Niterói. 12121

ALMIRA LINHARES MOURÃO

O Cel. Olympio Mourão convida para a missa do 1.º ano de falecimento de sua inesquecível espôsa, na Capela do Palácio de São Joaquim, hoje, dia 6, às 9 horas. 24629

Jorge Goldhirsch

(AGRADECIMENTO)

Regina Goldhirsch e família consternados com a prematura perda do seu filho, sobrinho e primo JORGE e, na impossibilidade de agradecer diretamente, às demonstrações de pezar recebidas por ocasião do seu falecimento, bem como a todos que compareceram ao entêrro e enviaram condolências, o fazem por meio dêste expressando sua gratidão. 2557

EDNAH MACHADO

(1.º ANIVERSÁRIO)

Sua família convida parentes e amigos para assistirem à missa de 1.º aniversário de seu falecimento, que em intenção de sua bonissima alma fará celebrar amanhã, sábado, dia 7, às 10 1/2 horas, na capela de Nossa Senhora da Vitória, na Igreja de São Francisco de Paula. 29956

MARIA KAWAJA KASKUS

Georges Michael Kaskus e filhos, Semy Gedages Kaskus, senhora e filha, comunicam o falecimento de sua espôsa, mãe, sogra e avó e convidam seus amigos e parentes para o seu sepultamento, hoje, dia 6, às 11 horas, saindo o féretro da Capela de Real Grandeza para o Cemitério de S. João Batista. 2589

Comandante

Antônio Ferreira

FALECIDO EM LOURENÇO MARQUES

Maria do Nascimento Agapito da Veiga, Didimo, Dora, Thea e Eiza Agapito da Veiga, tia, e primos agradecem a todos que compareceram a missa rezada dia 2 às 9 hs. Igreja São João Batista da Lagôa (Voluntários da Pátria). 24689

ANÚNCIOS

CUPIM

Exterminação a domicílio

BARATAS, RATOS, PULGAS ETC...

Garantia de 6 a 12 meses

CUPIM 5 ANOS

RUGANI & CIA. LTDA.

Rua São José, 90 — Sala 1.205

Tels.: 22-0873 e 22-3289

09473

TERNOS USADOS

COMPRO A DOMICILIO

PAGO ATE' Cr$ 1.000,00

Telefone: 22-0423

11042

Ouro e Jóias

BRILHANTE

Vende-se maravilhoso solitário de 4 quilates branco puro. Rua Tonelero 43, apto. 702. 24588 76

Colar cultivado Japonês

Particular vende pela metade do preço. Fone 32-0319. Da. IRACEMA. 5201 76

RELOGIO PULSEIRA MOÇA

Vende-se para moça um lindo relógio-pulseira de platina com brilhantes, pela metade do valor, de particular a particular. Ver à rua Teófilo Otoni, 71, 1º. andar. Centro. 3778 76

Máquinas em Geral

GRUPOS GERADORES

MERCEDES BENZ — ENTREGA IMEDIATA

15 — 40 — 50 — 60 — 74 — 80 — 90 — 100 — 125KVA.

OUTRAS MARCAS: 3 — 4 — 5 — 7 1/2 — 8 — 10 — 12 — 15 — 20 25 — 30 — 150 — 300 — 500 — 700 KVA.

"UNICOM" Assembléia, 104 - sala 1012

Fones: 22-3072 — 52-2424

End. telegráfico "MOTORMERCEDES" — ATENÇÃO INTERIOR

Descontos excepcionais a revendedores e comissionistas. 67488

AUXILIARES INDISPENSAVEIS NOS DEPOSITOS E INDUSTRIAS

MAROMBA

Vendo um conjunto completo de Maromba, MARO I, da Companhia Federal de Fundição. Tratar com Hilton Uchôa Cavalcanti. — Av. Erasmo Braga n. 299 - Grupo 302 — Tels. 22-1569 e 42-4472. 3810 78

COMPRO filtro prensa com quinze ou vinte placas, usado em bom estado de conservação. Ofertas por correspondencia dirigida ao sr. Floriano Garcia de Mattos, residente a Av. N. S. Copacabana n. 300 — Apartamento n.º 205 ou pelo telefone .... 37-5580 das 17 as 20 horas. 15976 78

COBRE

Eletrolítico 99,9%. Entrega imediata. Fone 42-4241. 3804

COMPRA-SE TUDO

ROUPAS USADAS

Máquinas de costura, de escrever, rádios, geladeiras, enceradeiras, ventiladores, cristais, porcelanas e tudo que represente valor. Paga-se bem.

Telefone: 43-9232

22841

INVESTIGAÇÕES PARTICULARES

Com todo o sigilo e eficiência executa-se para qualquer lugar e atende-se a qualquer hora. — Preços módicos. — Possuimos experiência internacional de vinte anos. — Telefone: 42-6987 — LARRY. 6853

EMPREGOS DIVERSOS

DATILOGRAFIA — Senhora aceita serviços para fazer em casa em Português, inglês, alemão ou francês. Telefone 57-6702 - depois de 18 horas. 3652 80

AUXILIAR DE ESCRITORIO — Precisa de auxiliares com boa letra e pratica de escritorio. Apresentar-se a Av. das Bandeiras 846 — P. Lucas. 85320 80

ENGENHARIA — Estudante (5.º ano), com conhecimentos de Inglês, oferece-se para trabalhar a partir de 12 horas. Cartas, marcando entrevista para o n.º 3777 dêste jornal. 3777 50

PRECISA-SE — de uma (1) manicure para salão de barbeiro. Salão Iracema Rua Sta. Clara, 105-B. 24678 50

CONTADOR — Precisa-se de um formado e com larga experiência para cargo de auditor — Escrever para caixa postal 1338. 85331 50

VIAJANTES — Precisa-se, para o ramo de ferragens, ferramentas, e máquinas — Favor escrever para 29905 na portaria deste jornal. 85330 50

DATILOGRAFO — Banco desta praça precisa de um datilógrafo — Salário Cr$ 2.800,00 — Tratar à rua 7 de Setembro 66 — 6.º andar. 85328 50

OFERECE-SE um bom motorista com muita pratica de qualquer automoveis, quem interessa procure nosso endereço, A Rua 19 de Fevereiro 161 Botafogo. Fone: 46-0540 ar. Joaquim. 20988 58

GANHE DINHEIRO REVENDEDOR

Compre blusas para revender diretamente da fábrica. Grande lucro com blusas super-chic. Rua da Quitanda, 3, 7º. and. Esquina de S. José. 81361 55

REDATOR(A)

procuramos para elaborar pequenos textos biográficos de dados já existentes. Trabalho contínuo. Pagamento por cada manuscrito. Caixa Postal, Copacabana nº. 29924. 29924 55

Empregos domésticos

PRECISA-SE — Empregada para todo serviço. Av. N. S. Copacabana, 1376 apto. 702. 24692 51

OFERECE-SE moça esteno-dactilografa com conhecimentos de inglês para cargo de secretaria. Otima arquivista. Salario inicial desejado Cr$ 7 mil. Telefonar para 45-4216. 24633 51

FAMILIA Estrangeira precisa de empregada para todo serviço com pratica e referencias. Ordenado 2.500 Rua Sá Ferreira 63 apto. 1103. 24660 51

PRECISA-SE empregada de confiança côr clara meia idade, para arrumar e ajudar uma senhora doente — Exigem-se referências. Tratar 210 rua Domingos Ferreira, apto. 601 — Copacabana. 24613 51

OFERECE cozinheira, arrumadeiras, lavadeiras, babás e governantes com referências. Procurar de segunda a sábado. Telefone 42-6967. 3009 51

MOÇA DE RESPONSABILIDADE — Precisa-se para casal distinto com uma menina de 10 anos, paga-se bem — Rua Barata Ribeiro 39, ap. 602. 5217 51

Cozinheiras

COZINHEIRA — Precisa-se de cozinheira-arrumadeira que saiba fazer bem o trivial fino. Exige-se referencias e carteira. Paga-se muito bem. Rua Senador Vergueiro 114 apartamento 1104. 5190 52

PRECISA-SE de uma cozinheira com referencias, Ordenado Cr$ 1.400,00. Rua Redentor 209 - Ipanema. 24645 52

PRECISA-SE para cozinhar e lavar roupas miudas. Ordenado 1.500 — Exigem-se referencias. Rua Carlos Góes 57 apto. 202 — Leblon. 24634 52

Arrumadeiras e Copeiros

PRECISA-SE de uma ótima copeira-arrumadeira em casa de tratamento para casal com dois filhos. Otimo ordenado. Quarto excelente. Exigem-se referencias. Tel. 27-0850. 23941 53

Amas e Governantas

PRECISA-SE babá para cuidar de menino de 14 meses. Bom ordenado a ser combinado de acôrdo habilitações. Rua Prudente de Moraes, 564, apto. 104. 8911 54

GOVERNANTA — Precisa-se, senhora culta falando corretamente francês, para ajudar 4 crianças na idade escolar, em granja perto 2 horas do Rio. Dá-se tratamento familiar e um ordenado a combinar. Tel. 32-2386. Sr. Grigore à Rua Saint Roman 89 A depois das 16 horas. 24675 54

ENGLISH Childrens Nusse seeks post as Governess, phone Nannie Petrópolis 4115. 23933 54

VENDEDOR COM AUTOMÓVEL

Grande organização de máquinas, ferramentas e equipamentos para indústria mecânica, tem vaga para 1 a 2 pessoas com conhecimento do ramo. Ótima apresentação e grande desembaraço em assuntos técnicos e comerciais. Ordenado e comissões. Carta do próprio punho contendo "curriculum vitae" detalhado e fotografia, para o n. 15.981 na portaria dêste jornal. 15981 55

Scandinavian Airlines System

Precisa de auxiliar de distribuição, brasileiro, quites com o serviço militar, que saiba escrever à máquina, conhecedor das máquinas Addressograph e duplicador, e que seja pessoa de responsabilidade. Cartas do próprio punho, indicando idade, habilitações, cargos já ocupados, referencias e salário desejado, para a caixa n. 29867 neste jornal. 29867 55

VENDEDOR AMPLIFICAÇÃO

Grande Companhia de renome mundial necessita urgente de um vendedor especializado para o ramo de amplificação e sonorização. Desnecessário apresentar-se quem não tiver conhecimento do ramo.

Ordenado inicial: 8.000,00 mais comissões.

Cartas com fotografias e curriculum-vitae, para a Caixa Postal n.º 1.489. 85637 55

AUXILIAR DE ESCRITÓRIO

Precisa-se com boa caligrafia, dactilógrafo e prática de escritório. Apresentar-se à Av. das Bandeiras n.º 846 — P. de Lucas. 5146 55

INSPETOR CHEFE

Grande indústria de engrenagens, oferece excelente oportunidade, com grandes perspectivas futuras, para pessôa altamente capacitada comprovadamente para o cargo de inspetor chefe.

Cartas com curriculum vitae anexando cópias de certificados de serviços e fotografia recente para Caixa Postal — 6017 — São Paulo. 85441 55

CONTADOR

Conceituada firma de peritos em contabilidade nacional e internacional, necessita de contador formado e com larga experiência para cargo de auditor. Bom ordenado inicial. Cartas com detalhes e pretensões para Caixa Postal 1338. 3786

PRODUTOS QUÍMICOS FARMACÊUTICOS

Tradicional firma desta praça, admite vendedor de comprovada capacidade, prática do ramo e bem introduzido junto aos Laboratórios Farmacêuticos. Só serão levados em consideração ofertas de candidatos realmente do ramo e que preencham os requisitos dêste núncio. Cartas com pormenores, pretensões e referências para a portaria dêste jornal sob número 3802. 3802 55

CIA. DE AVIAÇÃO -- VENDEDORES

Cia. de Aviação precisa de vendedores que tenham prática suficiente do Ramo, boa aparência, senso de responsabilidade e instrução secundária. Idade de 25 a 35 anos. Os interessados deverão apresentar-se na Av. Franklin Roosevelt, 137 — 11.º — S/1108, sábado 7/7 das 8:00 às 11:30 hs. 84771 55

VENDEDOR PRACISTA

Importante firma de tecidos plásticos precisa de um, jovem dinâmico, inteligente: Ótimas possibilidades. Apresentar-se Rua Visconde de Pirajá n. 153-A. 24650 55

DESPACHANTE DE AEROPORTO

A Panair do Brasil, S. A. oferece ótima oportunidade a rapazes de 21 a 28 anos de idade, com instrução secundária ou equivalente, falando inglês, para exercerem funções de despachante de aeroporto. Salário conforme resultado de seleção. Procurar o Departamento do Pessoal no "Edifício Panair" à Praça Marechal Ancora S/N.º diàriamente de 9 às 11 horas, trazendo seus documentos e uma fotografia recente tamanho 4x3 cms. 11157 55

ENGLISH - PORTUGUESE CORRESPONDENT

Important Foreign firm requires a competent english/portuguese correspondent. Please reply stating experience and salary required to 11141 in this paper. 11141 55

VENDEDORES COM AUTOMÓVEIS

Firma americana em expansão, procura elementos capacitados, ótima aparência conhecimentos de inglês, para trabalhar junto a industria.

Favor apresentar-se das 14 às 17 horas R. Teófilo Otoni, 58 — 2.º — sala 203. 85478 55

Estudante de Engenharia

Precisa-se estudante de engenharia para trabalhar em escritório em serviços relacionados com construção civil durante a parte da tarde. Cartas para o n. 5181 neste jornal, especificando ano letivo, horário possível e ordenado desejado. 5181 55

DATILÓGRAFO

Banco — Precisa-se dactilógrafo, com desembaraço. Salário Cr$ 2.800,00. Apresentar-se Banco Carioca Crédito Popular — Rua 7 de Setembro n. 66 - 6.º and. 2591 55

Estudante 3.º Ano de Engenharia Civil

procura colocação em companhias do ramo, para trabalhar a partir das 13,00 horas. Cartas aos cuidados dêste jornal sob o n. 23935. 23935 55

VIAJANTES

Firma tradicional de ferragens, ferramentas, máquinas, etc., procura elementos ativos, de capacidade comprovada, para diversas zonas. Cartas com pretensões e detalhes, inclusive nacionalidade, idade, firmas e zonas em que tenha trabalhado, etc., para 29905, na portaria dêste jornal. Guarda-se absoluto sigilo. 29905 55

Modas e Bordados

VENDEM-SE alguns casacos de Cashmir (luxo), para homem R. Barata Ribeiro 232, apto. 303. Até às 19 horas. 23950 81

REFORMAS DE CAMISAS — colarinhos, punhos e peito — Feitios sob medida — Oficina especializada — Buscamos a domicilio — Fone 46-9046 — R. Jardim Botanico 202. 3646 81

ALUGA-SE — Quarto para casal. Qt. mobiliado frente, banh. anexo, únicos inquilinos Cr$ 4.000,00. Telefone 57-9217. 24-707 81

MODISTA — Recém chegada da Europa, com os últimos figurinos de alta costura, executa qualquer modelo para qualquer ocasião, a preços de propaganda. Atende em frances, espanhol e português. Tel. 25-8535. Mm. Aury. 24686 81

PELES

Reformas, consertos, lava seus agasalhos, velhos ficam novos, faz lindas estolas, renova suas colchas de vicunhas — Rua Marquês de Olinda, 88 — Botafogo. Telefone 26-7073.

CASACO DE PELE

Vende-se urgente um casaco de Nutria, americano, de ótima qualidade, moderno e vistoso, por preço inferior ao custo. Detalhes e marcar hora pelo telefone 27-6950. 17932 81

ARTIGOS FEMININOS ESTRANGEIROS

Particular chegado do estrangeiro, vende diversos artigos de senhora. — Tel. 57-8925. 23562 81

MODAS — Malhas, casacos, conjuntos, blusas, calças compridas, lindos, novos modelos — pura lã, a vista e a prazo — mando no domicilio para escolher as cores, nuanças — Telefone 27-6209 Sr. Mario. 11106 81

CASACO DE LONTRA

Vende-se um lindo casaco de lontra legítima, recém-chegado da Argentina. Barato (menos de um terço do valor. Preço de ocasião. Ver na rua Teófilo Otoni, 71, 1º. andar. — Centro. 12149 81

PELE RENARD ARGENTE'

Vende-se para senhora de gôsto, uma pele renard Argenté, recém-chegada, linda, de particular a particular — Custo na Argentina 10 mil pesos. Vende-se por apenas Cr$ 6 mil (menos de um têrço do valor). Pechincha e ocasião. Ver com a Sta. Lucas — Rua Teófilo Otoni, 71, 1º. andar. Centro. 3675 81

AJUDANTE DE COSTURA

Precisa-se de uma competente. — Tel. 57-8925. 24665 81

VISON - MINK

Vende-se por preço de ocasião recém-chegado da Europa — Tratar pelo telefone das 7 hs. às 13 hs. com a proprietária — 57-0422. 24639 81

MODISTA

Alta costura para senhoras e crianças. Entrega rápida. Rua Raim. Corrêa, 20, apto. 703 -- Tel. 37-6465. Da. Nilza. 12053 81

COMPRA E VENDA DE PRÉDIOS E TERRENOS

Centro

NA Rua Santana 73 a 5 minutos a pé da Av. Rio Branco, Ed. Maipu, vende-se um apartamento de quarto e sala independentes, boa cozinha e banheiro completo e outro de 2 quartos, sala, grande cozinha com armário, banheiro completo e dependências de serviço. Tratar com Ernesto Bueno, 42-7395. 84924 100

SOBRELOJA E SALÕES NO CENTRO — Aproveite a oportunidade de comprar pelo menor preço do mercado a 5 minutos a pé da Av. Rio Branco, uma grande sobreloja com duas frentes com 120 m2, e 3 magníficos salões no 3.º andar, próprios para pequenas industrias, oficinas, sindicatos, ou para qualquer ramo de negócio. Fácil acesso com duas entradas dispensando elevador. Ultimas unidades a venda. Local de intenso progresso e grande desenvolvimento comercial. Edifício Maipu, Rua Santana n. 73, quase esquina da Av. Presidente Vargas. SANTOS VAHLIS, Rua da Assembléia n. 104 - 4.º andar, tel. 42-7395. 89896 100

CENTRO — Vendo na Rua Barão de São Felix, 3 predios juntos, para entregar desocupados, medindo 18,70 x 45,00, com facilidade no pagamento. Tratar com o sr. Mario Rei Av. Rio Branco 135, 1.º, sala 208. Tel.: .... 22-5536 e 47-322. 12093 100

ATENÇÃO! Inedita oportunidade! Vendo apartamentos para moradia, escritório, consultório, ou para revenda à rua Marquês de Pombal, paralela à rua Santana, composto de: vestibulo, saleta, ampla sala, banheiro, cozinha americana. Preço de lançamento! 180.000,00. Forma de pagamento; sinal 20.000,00 — Prestações mensais de 3.000,00 sem juros — Tratar tel. 26-0281 — Anita Gelbert. Atende-se diàriamente das 9 às 20 horas. Reserva hoje mesmo! Ver plantas à rua Voluntários da Pátria 221, apto. 503. Raro negócio! 5081 100

CENTRO — Rua Washington Luiz, 95 — já demolido — Entrega em 24 meses — Vendemos apartamentos, c| sala, jardim de inverno, 2 quartos, banheiro social, cozinha, quarto com banheiro de empregados e area de serviço com tanque — Preço fixo s| reajustamento a partir de 740 mil cruzeiros com grande facilidade de pagamento. Construção e incorporação e vendas, URBANIZADORA CENTRAL LTDA., Av. Pres. Vargas 529, s| 309 — Telefone 43-8539. 7072 100

CENTRO — Rua Washington Luiz, 95 — Já demolido. Entrega em 24 meses — Vendemos apartamentos, com sala, varanda, quarto separado, banheiro, cozinha e area com tanque. Preços fixos sem reajustamento, a partir de 420 mil cruzeiros com grande facilidade de pagamento. — Construção, incorporação e vendas, URBANIZADORA CENTRAL LTDA. Av. Pres. Vargas 529, s| 309 — Telefone 43-8539. 7074 100

ATENÇÃO! CENTRO Vendo no antigo Palace Hotel aptos. de frente para Av. Rio Branco de saleta, sala, banheiro e Kit em andar elevado pelo preço de Cr$ 550.000,00 tendo parte financiado à longo praso. Disponho no mesmo local de tipos maiores. E' favor, para outros esclarecimentos tratar com Marco pelo tel. 46-2479, atende à qualquer hora. 88368 100

CENTRO — Catete — Vendemos terreno medindo 63 x 28 à Rua Pedro Américo, Preço: Cr$ 1.200.000 — Tratar com a EMCOFE — à Rua Francisco Serrador, 90 — Grupo 1.202 — Fone 32-7280. 83463 100

RUA WASHINGTON LUIZ 3, apto. 1111 — Magnífico apto. de frente, alugado sem contrato, ampla sala, varanda, grande quarto, banh., cozinha. Cr$ 480.000,00 c| grande financiamento. — Planta e informações: Administradora Nacional. Av. Pres. Antônio Carlos 615, 2.º pav. Tel.: .... 52-1236 das 9 às 12 e das 14 às 17 hs. 23677 100

Botafogo

CONDE IRAJA' 555 apto. 101, dois qtos. sala, depend| estado de novo 700 mil com 50 por cento a vista, rest. a combinar. Chaves com porteiro. Tratar tel.: 43-0267. 9369 400

VENDO em construção de alto luxo, à Rua Marques Abrantes, 118, apartamentos de 2 salas, 3 quartos, c. armarios, 2 banheiros sociais em cor, ampla cozinha, lavanderia, dependencias de empregada, area de serviço e garage. Pintura à óleo, sancas decorativas, armarios embutidos, e soalho em parquet. Incorporação e Construção de Empreendimento Imobiliário Panamé Soc. Ltda., Av. Rio Branco, 151, 3.º, tel. 22-1960, para detalhes e plantas atende-se no local da obra diàriamente, de 9 às 22 horas, inclusive domingos.

VENDO em construção à Rua Marques Abrantes, 118, Edifício de alto luxo, apartamentos de ampla sala, 2 quartos, c. armarios, 2 banheiros, cozinha, grande area serviço e dependencias empregada. Construção de luxo. Pintura a óleo, sancas e parquet. Incorporação e Construção de Empreendimentos Imobiliarios Panamé. Soc. Ltda. Av. Rio Branco, 151, 3.º, tel. 22-1960, para detalhes e plantas atende-se no local da obra diàriamente, de 9 às 22 horas, inclusive domingos. 88359 400

À RUA DONA MARIANA — Muito próximo à São Clemente e ao Colégio Santo Inácio, no melhor trecho da R. D.ª Mariana excelentes apartamentos em Edifício de 3 pavimentos e de ótima construção, constando de: Vestíbulo, 2 salas, varanda, 3 quartos, banheiro completo com box, ampla cozinha, quarto e dep. de empregada e área de serviço. — Ocupados com inquilinos (contratos vencidos). Preços: Cr$ ..... 1.200.000,00 à Cr$ 1.250.000,00 com 50% financiado em 5 anos. CIVIA — Trav. Ouvidor, 17 — (Sec. de Vendas, 2.º and.) Tel.: * 52-8166 de 8,30 às 18,00 hs. 85470 400

BOTAFOGO — Vendo prédio, com 4 quartos, 2 salas, banheiro mais dependência fora servindo para colégio ou casa de saúde, pois só o terreno tem 4.000 m2, a mais, podendo construir uns 80 apartamentos. Tratar só das 13 às 18 hs. com D. JULIETA — Tel.: 52-0029 — Preço 4.200.000,00 financiado. 4456 400

BOTAFOGO — LOJA — Vendemos no Largo do Humaitá para pronta entrega em edifício novo. Preço: 3 milhões de cruzeiros. Tratar com a EMCOFE — à Rua Francisco Serrador, 90 — Grupo 1202 — Fone 32-7280. 83462 400

APARTAMENTO para pessoas de gosto. Vende-se luxuoso, com 3 quartos, 2 salões, galeria espelhada e em marmore jardim de inverno, 2 banheiros etc. dependencias completas para empregadas — Completamente mobiliado e decorado em estilo francês lustres de cristal, todos os moveis de Leandro Martins - Rua Voluntarios da Patria, 139, apto. 301, ver das 10 às 14 horas. 26939 400

BOTAFOGO. — Zona Sul. Compra-se casa de um só pav. em centro de terreno, mesmo precisando de consertos. Negócio direto e pagamento a vista — Tel. 57-0923. 29929 400

R. VOLUNTARIOS — Apto. 8.º andar c| hall, saleta, sala 3 quartos garage p| 2 carros etc. Cr$ 950 mil tem 300 mil financiados pelo Lar Brasileiro — 52-0820 e 29-4712 sr. Simões. 11146 400

HUMAITA' — Oportunidade — Terreno 17,50 x 22. Vendo com parte facilitada. Cr$ 450 mil. Pode-se construir 4 andares com 16 apartamentos — Fones: 52-0820 e 29-4712 sr. Simões. 11147 400

Catete

ATENÇÃO! Raro e única oportunidade! No mais central ponto do Catete à Rua Pedro Américo perto de toda condução em edifício de luxo em construção aptos. de: vestibulo, ampla sala, 2 varandas, 2 ótimos quartos, copa cozinha, banheiro área, dep. empregada. Preço fixo s. reajustamento - sinal 30.000,00 na promessa 50.000,00 e prestações de 5.000,00. Tratar diretamente 26-0281. Anita Gelbert - Atendo diàriamente das 9 às 20 horas, à Rua Voluntários da Pátria, 221, apto. 503. Otimo negócio! 11013 500

CATETE — Terreno — Vendemos na Rua Pedro Américo medindo 6,30 x 28,00 — Preço: Cr$ 1.200.000,00 — Tratar com a EMCOFE — à Rua Francisco Serrador, 90 — Grupo 1202 — Fone 32-7280. 83495 500

Copacabana

COPACABANA — Vendemos Apto. de 2 quartos, frente — Rua Djalma Urich, 316 — Fim de construção. Preço: Cr$ 720.000 c| facilidade em 2 anos. Tratar com a EMCOFE — à Rua Francisco Serrador, 90 — Grupo 1202 — Fone.: 32-7280.

COPACABANA — Vendemos apto. de sala e quarto separados, varanda social, cozinha grande e banheiro completo, térreo elevado com todos os cômodos com janelas para exteriores. Ver à Rua Otaviano Hudson, 16 — Chaves com o porteiro Nésio. — Preço: Cr$ 450.000,00 com entrada de Cr$ 150. — Tratar com a EMCOFE — à Rua Francisco Serrador, 90 — Grupo 1202 — Fone 32-7280.

COPACABANA — Av. Atlântica — Pôsto 6 — Em construção para entrega sòmente dentro de 18 meses — Vendemos apto. um por andar frente para o mar com 2 salas, 3 dormitórios, amplas dependências e garagem. Preço Cr$ 2.500.000,00 pagamento total no decorrer da construção. — Tratar com a EMCOFE — à Rua Francisco Serrador, 90 — Grupo 1202 — Fone: 32-7280.

COPACABANA — Vendemos na Av. N. S. de Copacabana, 723 — Apto. 306 com 1 sala, 2 dormitórios, cozinha, banheiro social, quarto e WC de empregada e área com tanque. — Preço: Cr$ 750.000,00 com Cr$ .... 150.000,00 de entrada e o saldo em 10 anos. Ver com o nosso corretor. Carlos na Portaria do edificio — Tratar com a EMCOFE — à Rua Francisco Serrador, 90 — Grupo 1202. Fone: 32-7280.

COPACABANA — Residência — Vendemos de alto luxo de 2 pavimentos, em centro de terreno ajardinado, com 3 salas, 4 quartos, 2 banheiros sociais, copa, cozinha, garage, quintal e dep. de empregadas. Para ver marcar hora. — Preço Cr$ 4.500.000,00 com 50% em 5 anos. Tratar com a EMCOFE — à Rua Francisco Serrador, 90 — Grupo 1202 — Fone: 32-7280.

COPACABANA — Vendemos à Rua Pompeu Loureiro 32 — Apto. 805 constando de 2 salas, 4 dormitórios, 2 banheiros sociais, frente para rua n. 1.º Bloco. Procurar no local o nosso corretor Paulo. — Tratar com a EMCOFE — à Rua Francisco Serrador, 90 — Grupo 1202 — Fone 32-7280. 84962 700

COPACABANA — Vende-se apartamento vazio, com saleta, living (32 m2) três quartos, ótima cozinha, área c| tanque e dependências de empregada na R. Santa Clara a 10 metros da praia. Entrega-se pintado com as côres que o sr. escolher. Area total 120 m2. Preço: Cr$ 1.200.000,00 com 50% à vista, parte facilitada em 1 ano e meio e parte financiada. Mais informações pelo telefone 52-1582 com o Sr. EUGENIO. 85491 700

COPACABANA — Vende-se apartamentos na Av. Atlântica números 403 — 407 — 408. Tratar à Rua Debret 23 s| 503|6. — Tels.: 52-5649 ou 52-7614. 29952 700

COPACABANA — Pôsto 5 — Vendo magnífico apartamento no Ed. Don Carlos construção da Cia. Canadá c| jardim de inverno, sala e quarto conjugados, banheiro, cozinha, pequena saleta de entrada. Cr$ 250.000,00 a vista e Cr$ 200.000,00 financiados em 5 anos. — Ver com o porteiro, Av. Copacabana 1150, apto. 406 — Vendas na Imobiliária Comercial Progresso Ltda. Av. Rio Branco 181 — 13.º grupo 1312 — 52-0702. — CARLOS. 23967 700

AV. ATLANTICA — Pôsto 4 — Vendo de frente acabado de construir, magnifico apartamento, com jardim de inverno, 2 salas, 3 quartos, rouparia, armário embutido, 2 banheiros sociais, cozinha, dependências de empregada e garage. Preço Cr$ ..... 2.500.000,00 sendo 50% a vista e o restante financiados em 5 anos. — Ver com o porteiro na Av. Atlântica 2.740, apto. 901. 23568 700

RUA BARATA RIBEIRO 716, apto. 801 — Vende-se para pronta entrega. 3 salas, 3 quartos c| armários embutidos, 2 banheiros sociais, jardim inverno envidraçado, copa cozinha, dep. empregada e garage. Todo pintado a óleo. Preço: Cr$ 2.500.000,00 facilitando-se. Chaves c| porteiro. Tratar na ADMINISTRADORA NACIONAL. — Av. Presidente Antônio Carlos 615, 2.º pav. Tel.: 52-1236 das 9 às 12 e das 14 às 17 horas. 23976 700

COPACABANA — Vendo apart. de frente para entrega imediata com grande salão, 4 quartos, 2 banheiros, garage e demais dependencias. Ver Apto. 404 — Rua República do Peru 239, esquina de Barata Ribeiro, Chaves com o porteiro sr. Euzebio. Demais informações telefone 52-1725. 29923 700

AV. ATLANTICA — Vendo apto., de 2 salas, 4 quartos, etc. em prédio de um apto. por andar — Pôsto 4 — Informações com o corretor pelos tels. 57-7914 ou 37-8170 — Preço: Cr$ .. 2.400.000,00.

COPACABANA — Vendo apto. de 2 salas, 3 quartos, de frente, 1.º pavto. sôbre pilotis, com financiamentos de Cr$ 800.000,00 em 15 anos, a entrada Cr$ 550.000,00 — Informações tels. 57-7914 — 37-8170.

COPACABANA — Excelente apto. de grande sala, escritório, 4 grandes quartos com armários, tôdas peças claras, de frente, em edifício de 1a. habitação — Preço: Cr$ 2.290.000,00 — Informações pelos tels. 37-7914 e 37-8170.

POSTO 4 — Luxuoso apto. de grandes living, 3 quartos, 2 banheiros, sala de almoço, de frente para praça, com bonitos móveis lustres e quadros na base de Cr$ 2.500.000,00 — podendo vender-se sem móveis — Informações tels. 57-7914 e 37-8170. 24685 700

COPACABANA - Ed. Solar Marquez de Queluz — Rua santa Clara, 162. Vendo em final de construção, o apto. 901, de frente, c. sala e quartos separados, banh., cozinha, área c. tanque e deposito, por Cr$ 500.000,00, sendo 50% de entrada e saldo em 24 meses. Tratar c. J. MALAFAIA, av. Pres. Vargas, 417, sala 410, tel. 43-9195. 29903 700

COPACABANA — Otimo apartamento rua Pompeu Loureiro 2.º bloco 9.º pav. com amplas acomodações e deslumbrante panorama, pronto em 6 meses — Vende-se base 1.400 contos — IVO ALENCAR — Tel. 52-3880 e 27-4374. 5223 700

AV. ATLANTICA — Vendem-se diversos apartamentos de luxo com duas frentes — Av. Atlântica e Gustavo Sampaio — 2 por andar, pronta entrega, 1a. locação, constando de salão (42 m2.), 3 quartos, 2 banheiros sociais em cor, copa, cozinha, dependencias de empregada, com ou sem garagem, 4 armarios embutidos, pintura a óleo, antena de radio e televisão privativa etc. etc. Preços a partir de Cr$ 2.000.000,00, 50 por cento a vista, saldo facilitado. Tratar Com Quintão ou Lothar pelos tels. Escritório 42-9911 — Residencia 32-1698. 29946 700

UM POR ANDAR! Vendo belíssimo apto. de alto luxo com vista para o mar no 11.º andar esquina com Av. Atlântica com 4 quartos, 2 salões, 2 banheiros de cor, garage e demais dependencias, ver a rua Figueiredo Magalhães 5. — Preço 2.500.000,00 a combinar, maiores informações com o proprietario 27-7384. 24674 700

COPACABANA — Posto 6 — Rua Sá Ferreira — Ed. Novo primeira locação. Vendemos este confortavel apto. c| 260 m2 de area constando de sala, 2 salões, 4 quartos grandes. 3 banheiros sociais, copa, ampla coz., 2 qtos. emp. c| banheiro, area de serviço c| 2 tanques garage, etc. — Preço: .... 2.500.000,00 a combinar. Escritorio Waldemar Mesquita. Av. 13 Maio 23 — 3.º s| 341 — 32-5634. e .... 52-5551.

COPACABANA — Pôsto 6 — Rua Joaquim Nabuco. Vendemos luxuoso apto. com 3 amplos quartos, 2 salões, 2 banheiros sociais, armarios embutidos, copa, coz. dep. emp. área serviço, garagem. Preço 1.700.000,00, pagamento a combinar. Tratar Escritorio Waldemar Mesquita. Av. 13 de Maio 23 — 3.º s|341. 32-5634 e 52-5551.

COPACABANA — Bem proximo Av. Atlantica, Rua Miguel Lemos. Vendemos confortavel apto. de qto. e sala conjugados, banheiro e kitchnete. Preço unico: 450 mil sendo 50 por cento de entrada, restante 2 anos. Tratar Escritorio Waldemar Mesquita. Av. 13 Maio 23 — 3.º — s| 341 — 32-5634 e 52-5551.

COPACABANA — Posto 5 — Ed. novo primeira locação. Rua Miguel Lemos, 124. Vendemos e apto. 703 de fundo com vista livre para Pça. Eugenio Jardim. Tem 4 quartos, 2 salas, 2 banhs. sociais, coz. dep. emp. área de serviço. Preço: Cr$ 1.250.000,00 pagamento 50 por cento de entrada e 50 por cento até 5 anos. Tratar Escritorio Waldemar Mesquita. Av. 13 Maio 23 — 3.º — s|341 — 32-5634 e 52-5551.

COPACABANA — Terreno. Vendemos com a metragem de 14x27. Gabarito 10 pavimentos. Entrega imediata. Local residencial. Preço: 4.000.000,00 c| facilidade pagamento. Tratar diretamente Escritorio Waldemar Mesquita. Av. 13 de Maio 23 — 3.º — s|341. 84960 700

PARA PRONTA ENTREGA — Apartamento de frente em andar alto, situado à Av. Prado Júnior, 335 esquina de Barata Ribeiro, constando de: Quarto, Banheiro e Kitchinette. Ver o apto. 816 chaves com o porteiro. Preço: Cr$ 280.000,00 com parte financiada em 5 anos. CIVIA — Trav. Ouvidor, 17 — (Sec. de Vendas, 2.º and.) Tel.; * 52-8166 de 8,30 às 18,00 hs.

RESIDÊNCIA PARA ENTREGA DESOCUPADA — No Pôsto 4, à Rua Barão de Ipanema, ótima residência (em rua particular, constando de: Saleta, ampla sala, 5 quartos (tendo 1 dêles mais um vestiário) banheiro completo em côr, copa, cozinha com vários armários embutidos, 2 quartos e dep. de empregadas lugar para automóvel. Preço: Cr$ .... 2.000.000,00 com parte financiada em 10 anos, juros de 10% a.a. CIVIA — Trav. Ouvidor, 17 — (Sec. de Vendas, 2.º and.) Tel.: * 52-8166 de 8,30 às 18,00 hs.

PARA ENTREGA DESOCUPADO — Apartamento situado no Bairro Peixoto, constando de: Quarto, banheiro e pequena cozinha. Rua Maestro Francisco Braga, 64 apto. 209 (chaves no apto. 201). Preço: Cr$ 230.000,00. — CIVIA — Trav. Ouvidor. 17 — (Sec. de Vendas, 2.º and.) Tel.: * 52-8166 de 8,30 às 18,00 horas. 85471 700

COPACABANA — Compro ou alugo apartamento de frente térreo ou 1.º andar, na Av. N. S. Copacabana — Tel., 47-7570 — Sr. Haroldo, das 9,30 às 11 e das 14,30 as 17,30. 24720 700

COPACABANA — Vende-se à Rua Constante Ramos 89, os apartamentos 202 e 902, pronta entrega, 1a. habitação, com 2 quartos, sala, banheiro com box, cozinha com box para geladeira, dependencias de empregada e garage — Area: 88 m2. — Preço base: Cr$ 850.000,00 — Ver no local detalhes pelo tel. 27-4552 com José — Não há financiamento a longo prazo; facilita-se parte — Não atende-se intermediários. 24621 700

POSTO 6 — Vende-se apto. novo, de frente, 7.º andar, lado da sombra, com 3 quartos, 2 salas, deps. completas -- Preço excepcional para pagamento à vista — Inf. pelo telefone 27-7226. 24701 700

COPACABANA — Troca-se apto Cr$ 2.200.000,00 de 3 quartos, 2 salas, 2 banheiros, 2 quartos empr., garagem copa cozinha andar alto e financiamento de Cr$ 675.000,00 em 15 anos, por outro menor — Tel. 57-9217 — Norma. 24705 700

COPACABANA — Pôsto 5 — Cr$ .. 1.650.000,00 — Vende-se apto. frente, andar alto, peças todas claras, 3 qts. 2 salas, 2 banheiros, 2 varandas, dependencias — Tel. 57-9217 — Norma. 24709 700

COPACABANA — Cr$ 1.220.000,00 — Vende-se no pôsto 2 1|2, apto. frente, andar alto, 3 quartos, arm., salão cozinha; dependencias 50 por cento à vista — Tel. 57-9217.

Cr$ 1.400.000,00 — Vende-se, 8.º and. frente, apto. 3 quartos, 2 salas, copa dependencias, pôsto 4, lado sombra — Tel. 57-9217.

ATLANTICA — Cr$ 1.500.000,00 — Vende-se apto. frente com 3 quartos, sala grande, jardim inverno, banheiro cor sancas, pôsto 6 — Tel. 57-9217 — Norma. 24703 700

TERRENO em Copacabana — Compro por incorporação para pagamento à vista, com 10 ms. no mínimo de frente — Só trato com os proprietários por obséquio — Ofertas 57-7736. 24713 700

AV. ATLANTICA, 2266, edif. Solares — Vende-se apartamento 501 com 3 ótimos quartos com armários embutidos, saleta, 2 grandes salas, visita e jantar: maravilhoso jardim de inv. com piso mármore, instalação ar condicionado em todo apartamento, copa-cozinha, garagem, grande área serviço, 2 quartos empregadas e demais dependências. Construção Costa Pereira Bokel. Preço: 4.500.000,00, mobiliado. Aceito também, oferta sem mobilia. — Facilita-se o pagamento. 24648 700

VENDO à Rua Barata Ribeiro 658, apto. com sala dupla, 2 quartos, banheiro, cozinha, depend. para empregados, armarios embutidos, tapetes por 950 mil cruzeiros, sendo 200 mil cruzeiros à vista e o restante a prazo. Tratar à Rua São José 90, sala 2.003. Telefone 52-3190. 8362 700

VENDO à Rua Bulhões de Carvalho 124, antigo (obra), ao lado do 404, o apto. 504 de sala dupla, 1 quarto, banheiro completo e cozinha por 460 mil cruzeiros, sendo 180 mil cruzeiros à vista e o restante a prazo. — Ver no local e tratar na rua S. José, 90 — sala 2.003 — Telefone 52-3190. 8363 700

COPACABANA — Vende-se 1 apartamento ricamente mobiliado ou sem com saleta, 2 salas, jardim inv. com mármore, 4 quartos, varanda envidraçada, armário, cofre embutido, box, geladeira, atapetado, móveis D. João V, 2 banheiros em côr pizo mármore. Garage. Preço 2.600 ou 2.300 — Tel.: 37-0549. 24513 700

AV. ATLANTICA — Maravilhosos, Super Luxo — 1 p| and. 2 e 3 grandes salões 3 e 4 dorm. 3 ban. marmore 2 e 3 Qtos. emp. etc. últimos a partir 3.300.000,00. 37-4099 LORENZO. 24545 700

COMPRO APTO. — De frente, entre Pôsto 4 e 6 com 2 ou 3 quartos e depend. andar alto, para entrega rápida. Ofertas pelo fone 27-9712. 12054 700

VENDE-SE ou aluga-se por 10 mil cruzeiros mensais, apartamento de luxo do Hotel Plaza Copacabana informações. Tel.: 37-0298. 11093 700

LIDO — Vendem-se magnífico e amplo apartamento pronto de 2 por andar em edifício de luxo com pilotis e garagem, constando de 2 salas, 3 quartos, 2 banheiros e tôdas as dependências. Preço Cr$ 1.300.000,00 com 50 por cento financiados. Ver av. Prado Júnior, 165 apto. 102 e tratar com o proprietário e construtor dr. Marcos pelo tel. 43-9990 ou à rua Mayrink Veiga, 4-11.º andar. 83444 700

APTOS. PANORAMICOS — Vendem-se juntos ou separados dois belíssimos apartamentos de frente com terraço-jardim, de sala e 2 quartos, copa cozinha e amplo quarto e dependências de empregada. Todos pintados a óleo estilo moderno e acabamento de luxo. O conjunto resulta em grande apartamento de duas salas e quatro quartos, dois banheiros e etc. Belíssima e deslumbrante vista para a Avenida Atlântica. Ver à R. Domingos Ferreira n.º 32 aptos. C-01 e C-02 com o porteiro. Preço de cada apto. Cr$ 1.200.000,00. Tratar com os proprietários à rua Mayrink Veiga n.º 4. Tel. 43-9990. 83443 700

RUA SANTA CLARA, 110 — Vende-se um magnífico apartamento no 10.º andar constando de ampla sala pintada à óleo com j. inverno, 3 quartos e dependências. Ótimo acabamento. Ver no local o apartamento 1004 entrega em 3 semanas. Preço Cr$ ...... 960.000,00. Tratar com o proprietário e construtor pelos tels. 28-4362 ou 43-9990. 83442 700

VENDEMOS à r. Lauro Muller, próximo à Matriz Sta. Terezinha, entrega em julho, ótimo apart. frente, 6.º pav. c. 2 salas, 4 quartos, 2 banheiros sociais, dep. criados e cozinha. ALCIDES DE MORAES e CIA. Av. R. Branco, 128 - 16.º - s. 1601 - 32-5104 e 22-0504. 11061 400

LIDO — ED. LORD NELSON — R. Belford Roxo, 40 - -Vendemos o magnifico apart. 702, acabado de construir, de frente, com vista para a Av. Atlântica, de saleta, 2 salas, 2 quartos, banh. em côr, grande cozinha, dep. criados e garagem. Chaves na portaria com o sr. Expedito e tratar exclusivamente com ALCIDES DE MORAES E CIA. Av. R. Branco, 128, 16.º s. 1601. telefones 32-5104 e 22-0504. 11062 700

COPACABANA — Rua Raul Pompeia n.º 201 "Posto 6" já demolido — Entrega em 24 meses — Vendemos, apartamentos, com sala, quarto banheiro, cozinha — Preço fixo sem reajustamento, a partir de 300 mil cruzeiros com grande facilidade de pagamento. Construção, incorporação e vendas — URBANIZADORA CENTRAL LTDA., Av. Pres. Vargas, 529, s| 309. Telefone 43-8539. 7073 700

COPACABANA "Posto 5" — Construção iniciada — Grande parque c| piscina — Vendemos apartamentos c| 2 grandes salas, 3 quartos com armarios embutidos, 2 banheiros sociais, copa, cozinha, 2 quartos com banheiro de empregados e grande area de serviço com 2 tanques. — Preço fixo sem reajustamento a partir de Cr$ 2.100.000,00 com grande facilidade de pagamento sem juros. Plantas, informações e vendas no local à Rua Djalma Ulrich, 219, ou nos escritorios dos construtores e incorporadores — URBANIZADORA CENTRAL LTDA., Av. Pres. Vargas, 529, s| 309. Telefone 43-8539. 7076 700

COPACABANA — Pôsto 3 — Em início de construção, vendo apto. com jardim de inverno, sala e quarto separados, banheiros, cozinha com lugar para geladeira e fogão com 4 bôcas, área com tanque, quarto e wc de empregada. Trata-se de aptos. com ótima distribuição de peças, muito claras e bem ventiladas, que foram estudadas para oferecer confôrto aos futuros moradores. Construção de 1.ª ordem sôbre pilotis, com magnífico hall de entrada principal e entrada de serviço independente não tendo lojas, um ótimo jardim com lago. Fôro remido. Propriedade, incorporação, vendas e financiamento de RODOLPHO DE PAOLI Construção da Construtora Predial De Paoli Ltda. — Preços fixos sem reajustamento, já calculados para construção iniciada agora. Condições de pagamento que tornam possível ao comprador que tem importância a receber dentre o prazo de construção, a comprar c| pequeno sinal o apartamento para renda, revenda ou moradia social — Rua Barata Ribeiro 160 — Plantas, Informações à Av. Rio Branco 151 — grupo 1612. Tels.: 52-6213 e 32-3635.

AV. COPACABANA 371 — Vendo os aptos. do 9.º pavimento do Ed. "Monteverde" juntos ou separadamente — Constam de sala, quarto, banheiro cozinha, área com tanque. São 12 por andar sendo que os oito de frente são conjugados tendo a sala separada do quarto por parede sem prejudicar a iluminação e ventilação Nos fundos o 910 é conjugado de forma muito interessante, o 911 tem saleta, sala, quarto separado, banheiro, cozinha, área de serviço com entrada e tanque — O 912 é conjugado com magnífica disposição dentro dos 52m2 de área e o 909 tem dependências de empregada completa. Todos bem alugados com contrato a terminar dentro de poucos meses. Prédio construído a menos de dois anos, tem magnífico hall de entrada sendo de ótimo acabamento. Preços de 310 a 420 mil cruzeiros, com 100 mil à vista, 100 na assinatura de promessa de venda e o restante a combinar. Aluguéres de 3.000 — 3.200 e 3.500 — Ver a planta no escritório e apanhar autorização escrita para visita ao local — Venda diretamente com o proprietário sem intermediários à Av. Rio Branco 151 — grupos 1612 — Tels. 52-6213 e 32-3635. 87641 700

RENDA mais de 1 por cento ao mês — Vendo ótimo apto. de entrada, quarto separado, banheiro completo, cozinha com fogão e forno a gás e grande area com tanque — Cr$ .... 340.000,00 — Financiado na Caixa — Contrato novo de Cr$ 3.500,00 mensais com fiador — Ver e tratar na Praça Edmundo Bittencourt 85 — portaria. 5170 700

RUA DOMINGOS FERREIRA, 34 — A Construtora M. Hazan & Nudelman Ltda., comunica a seus distintos amigos e clientes que se está ultimando a fase de reserva de apartamentos em sua nova e magnífica incorporação à rua Domingos Ferreira, 34, 36, 38. Os apartamentos de frente tem duas salas e três quartos; os de fundos uma sala e três quartos. A incorporação é rigorosamente a preço de custo, e a estimativa dos preços varia desde Cr$ 565.000,00 para os de fundos e Cr$ .... 912.000,00 para os de frente. Informações e plantas serão fornecidas em nosso escritório à Rua Mayrink Veiga, 4-11.º andar, ou pelos telefones 23-4362 e 43-9990.

EDIFICIO "DOM ARMANDO" — CONSTRUTORA CANADA S/A. — Apartamento de frente, novo, pronto para habitar, andar alto, construção do mais fino acabamento, pinturas a óleo em côres modernissimas, sancas decorativas, etc. Edifício com lindo Hall de entrada, parque infantil, apenas dois apartamentos por andar — Constitue-se o apartamento de: Duas ótimas salas — Três esplêndidos dormitórios — Dois banheiros sociais — Saleta de almôço — Cozinha com água quente e fria — Área de serviço com tanque azulejado — Quarto e banheiro de empregada — Armários embutidos nos dormitórios — Ferragens e metais Lafonte — Tacos selecionados — Pisos em mosaico — Banheiro em côr — Preço excepcional de Cr$ 1.800.000,00 (inclusive garagem), com 50% financiados. Diretamente no local rua Joaquim Nabuco, 177 (entre o Pôsto 6 e o Arpoador). Informes: Imobiliária Boavista de Armando de Abreu. Assembléia, 93-15.º — Tels. 52-4515 e 32-3779. 83416 700

EDIFICIO "DOM NAVARRO" — RUA SA FERREIRA ESQUINA DE RAUL POMPÉIA — CONSTRUÇÃO CANADÁ — Luxuoso apartamento, de frente, acabado com muito bom gôsto, totalmente pintado a óleo em côres modernas, vários armários embutidos, já com divisões internas, sancas decorativas em tôdas as peças — Pisos de mármore no banheiro nobre — Armários de aço na copa-cozinha — Instalação para máquina de lavar — Um apartamento por andar com elevador privativo. Edifício novo, acabado de construir, com jardins, play-ground, parque infantil, etc. Constitue-se de: Hall com porta em ferro batido — Dois amplos salões — Quatro dormitórios sendo um duplo — Dois banheiros sociais em côr — Saleta de almôço — Cozinha com pias duplas, exaustor, fogão de quatro bôcas, etc. Grande dispensa — Quarto e banheiro de empregados — Grande área de serviço com tanque azulejado — Elevador e entrada de serviço independente. Valor Cr$ 3.000.000,00 com 50% financiados — Diretamente no local com sr. David. Rua Sá Ferreira 115 ap. 203. Informes com Imobiliária Boavista de Armando de Abreu — Rua da Assembléia, 93-15.º and. Tels. 52-4515 e 32-3779. 85414 700

COPACABANA — Compra-se até 1.500.000,00 — apartamento com 3 quartos ou 2 quartos e 1 sala grande e demais dep. com garagem — Em rua sossegada de Copacabana — Dá-se boa entrada — Ofertas pelos tels. 42-6471 e 52-5332 — NOLASCO e CIA. 3731 700

FRANCISCO OTAVIANO — Vendo apto. de frente, saleta, 2 salas, 3 quartos, 2 varandas envidraçadas, ampla cozinha, dependências empregada. Tel. ... 52-8726 e 22-9258. 12052 700

APTOS. para renda ou moradia — Vendo magníficos à rua Raimundo Correia, próximo ao "Metro" e "Casa Sloper" no lado da sombra, em incorporação, com entrada, quarto separado, de 1 sala com jardim de inverno, banheiro completo, cozinha completa, área serviço com amplo quarto e WC empr. — Preço de custo real: 366.000 cruzeiros com entrada apenas de 35.000 cruzeiros, restante durante a obra — Inf. com Proprietário — Telefones 57-5771, 57-6573 e 57-7786, sr. Carvalho Rocha. 24114 700

ATENÇÃO! Rara oportunidade) - Vendo em edifício de alto luxo, sòmente 2 aps. por andar, sobre pilotis, no mais fino ponto da Rua Toneleros, em construção, aps. compostos de: vestibulo, ampla sala, 2 varandas, dois ótimos quartos, banheiro, copa cozinha, area, dep. empregada. Preço fixo s. reajustamento. Sinal 40.000,00 na promessa 60.000,00, nas chaves 60.000,00. - Prestações mensais desde 6 mil cruzs. O saldo financiado em 7 anos. Tratar tel. 26-0281. Anita Gelbert. Atendo diàriamente, das 9 às 20 horas. 11016 700

Flamengo

FLAMENGO — Vende-se lindo apartamento 7.º andar, de frente, em magestoso edifício à Rua Silveira Martins, 164 — Cr$ 900.000,00 — Telefonar 45-1752. 24633 900

FLAMENGO — Praia, vendo andar c| 490 m2. — linda vista — Para embaixada ou familia de alto tratamento — Preço a combinar com facilidade. — Tel. 46-9225 e 52-3190. 3739 900

FLAMENGO — Compro apto. de sala, quarto, banheiro e cozinha. Milton Magalhães — Av. Erasmo Braga, 255, s. 404, fone 22-6128. 5031 900

VENDO em construção de alto luxo à Rua Marques Abrantes, 118, apartamento de 2 salas, 3 quartos c. armários, 2 banheiros sociais em cor, ampla cozinha, lavanderia, dependencias de empregada, area de serviço e garage. Pintura a óleo, sancas decorativas, armarios embutidos e soalho em parquet. Incorporação e Construção de Empreendimentos Imobiliários Panamé Soc. Ltda. Av. Rio Branco, 151, 3.º tel. 22-1960. Para detalhes e plantas atende-se no local da obra diàriamente de 9 às 22 horas, inclusive domingos.

VENDO em construção à Rua Marquez de Abrantes, 118, edifício de alto luxo, apartamento de ampla sala, 2 quartos c. armarios, 2 banheiros, cozinha, grande area serviço e dependencias empregada. Construção de luxo, pintura a óleo, sancas e parquet. Incorporação e Construção de Empreendimentos Imobiliarios Panamé Soc. Ltda. Av. Rio Branco, 151, 3.º, tel. 22-1960. Para detalhes e plantas atende-se no local da obra diàriamente, de 9 às 22 horas, inclusive domingos. 88360 900

PRAIA DO FLAMENGO — Vende-se apartamento de luxo, com 514 m2, de frente, andar alto, descortinando linda vista da Baía de Guanabara, com sala de jantar, sala de almoço, 8 quartos, biblioteca, vestibulo, living, jardim de inverno, varandas, 4 banheiros sociais completos, copa, cozinha, rouparia, despensa, área de serviço, quartos e banheiros de empregados. Peças amplas. Demais informações pelos telefones ns. 43-5341 ou 43-9469. 23928 900

FLAMENGO — Cr$ 880.000,00 — Vende-se apto. em edif. jardim, 2 quartos, arms. al. atapetada, 2 varandas, garage. Tel. 37-9217. Norma 24708 900

FLAMENGO — CASA — Troca-se casa nova no Jockey Club, no valor de Cr$ 1.400.000,00 por apto.- valor igual ou superior — Tel. 57-9217 — Norma 24710 900

RUA PAISSANDU junto a praia, vendo apart. frente c. 2 qtos., sala, etc. e dep. compl. em quasi conclusão de estruturas. Cr$ 200.000 à vista, o resto a combinar diretamente com o proprietário, fone 25-9357. 2567 900

FLAMENGO - RUA BUARQUE DE MACEDO N. 25 Vendo em edifício de 9 pavimentos, para entrega em setembro, apartamento de sala, jardim de inverno, quarto separado, banheiro e cozinha, com sancas nas peças e pinturas a óleo nas cozinhas e banheiros. Vêr no local das 7 horas e tratar c. J. MALAFAIA, av. pres. Vargas, 417, sala 410, TEL. 43-9195. 29909 900

APARTAMENTO PRONTO — À Rua Senador Vergueiro, 81, ótimo apartamento em andar alto (de fundos) constando de: Hall, 2 salas, 3 quartos, banheiro completo em côr, cozinha, quarto e dep. de empregada, garagem. (Ver o apto. 808 chaves com o encarregado). Preço: Cr$ ..... 1.470.000,00 com parte financiada em 5 anos. CIVIA — Trav. Ouvidor, 17 — (Sec. de Vendas, 2.º and.) Tel.: * 52-8166 de 8,30 às 18,00 hs. 85472 900

FLAMENGO — Vendemos majestoso apartamento a Praia do Flamengo 168 com magnifica vista para a Baía de Guanabara, composto de grande salão com area de 70 m2, 3 amplos quartos com armario embutido, 2 banheiro, cozinha moderna com armario embutido, 2 banheiros, cozinha moderna com armarios embutidos, grande área de serviço com azulejo, box particular para guarda de carro. O apartamento tem área de 240 m2 preço base de Cr$ 15 mil o m2. — Ver no local e tratar na Imovil Ltda. telefone 43-8092. 3817 900

FLAMENGO — Rua Correa Dutra 56 apto. 71, ao lado da praia, 8.º andar, de fundos, com vista livre para duas ruas. Vendemos com 2 amplos qtos., grande sala, varanda, banheiro em cor, cozinha, despensa e área serviço c| tanque. Preço: 650.000,00. Tratar Escritorio Waldemar Mesquita. Av. 13 de Maio 23 — 3.º s|341. 32-5634 e .. 52-5551. 84961 900

FLAMENGO — Vende-se à Rua Senador Vergueiro, magnifico apartamento terreo recuado com jardim na frente, composto de 2 salas — 2 quartos — banheiro, cozinha, área, dependencias de empregada e garagem — Preço Cr$ 850.000,00 com Cr$ .... 300.000,00 de entrada e o restante a combinar — Tratar com Fernandes — Telefone 45-8548. 23948 900

FLAMENGO — VENDEMOS esquina de Senador Vergueiro, apto. de 2 salas — grande varanda social — 3 dormitórios — De frente — 3.º pavimento. Tratar com a EMCOFE — à rua Francisco Serrador, 90 — Grupo 1.202 — Fone, 32-7280. 83466 900

FLAMENGO — Vende-se terreno medindo 17,20m de frente por 17,20m de fundos, 24m de lados, situado na Rua Andrade Pertence. Preço Cr$ ...... 4.500.000,00. 50% a vista e 50% restante combinar. Aceita-se apartamentos em troca. Tratar a Rua Debret 23, s| 503|6. Tel. 52-5649 ou 52-7614. 29953 900

Gávea

BARRA DA TIJUCA — Terreno com 3.381 m2, na Estrada do Soberbo (a 1.400 metros da Estrada das Furnas) lefone. Um córrego banhando todos lefone. Um córrego banhando todo o terreno, a 360 metros de altitude. Lugar muito pitoresco p. pessoa de fino gôsto. Preço baratíssimo. Facilita-se. Informações c| Nolasco & Cia. Fones: 42-6471 e 52-5332. 3732 1001

JARDIM BOTANICO — Compro propriedade em centro de grande terreno com 4 quartos, 3 banheiros, 2 a 3 salas, garagem para 2 carros pagamento até 15 milhões e curto prazo, Walter Weinschenck 42-6437 — 26-0626.

COMPRO predio com 4 quartos, 2 a 3 banheiros, 2 salas, dep. e garagem. Pagamento até 7 milhões — Walter Weinschenck 42-6437 e 26-0626. 4308 1001

JOCKEY CLUB — Casa nova — Cr$ 1.400.000,00 — Troca-se por apto. na zona Sul. valor igual ou superior — Tel. 57-9217 — Norma. 24706 1001

LAGOA — Vendo ótima casa com 3 salas, 4 quartos, grande living, 3 banheiros, copa, cozinha, dep. de empregada, garagem etc. — terreno de 12 x 30 — Base 3 milhões com grande financiamento, aceita-se como sinal apto. c. 3 quartos e 2 salas em Copacabana pôsto 5-6 — AVERBUCK — Tels. 32-9449 e 42-8452. 2387 1001

JARDIM BOTANICO — Magnifico terreno com 546 m2. e deslumbrante panorama da Lagoa e Leblon à Rua Ministro Arthur Ribeiro — Vende-se base 700 contos — IVO ALENCAR — 52-3880. 5222 1001

Glória

LOJAS — R. CANDIDO MENDES — Vendemos, em incorporação, obra já iniciada, 3 únicas lojas, podendo adquirir aparts. nos fundos anexos às mesmas — Plantas e detalhes c. ALCIDES DE MORAES E CIA. Av. R. Branco, 128, 16.º sala 1601, 32-5104 e 22-0504. 11060 1100

Grajaú

COMPRO, Grajaú ou casa ou apto. com 2 qts., sala, cozinha, banh. completo etc. mesmo alugada sem contrato. Serve tambem Vila Isabel, Tijuca ou do Meier para baixo. Dou 100 mil cruz. de ent. restante, 5 mil cruz. mensais, com possibilidade de 30 mil de 6 em 6 meses. Telefonar urgente para o sr. Oliveira, tel. 43-2729. 23923 1200

ATENÇÃO! Rara oportunidade — Vendo os ultimos aptos. de frente com todas as peças claras em construção edifício de fino gosto a Rua Engenheiro Richard, composto de vestibulo, ampla sala, 2 ótimos quartos, banheiro, cozinha copa, área, dep. empregada. Preço 395.000,00. Sinal .. 40.000,00 na promessa 40.000,00, prestações de 6.000,00. O saldo em pequenas parcelas. Tratar tel. .. 26-0281, Anita Gelber, atendo diàriamente, das 9 às 20 horas. Otimo negócio! 11009 1200

GRAJAU — Vendemos apartamentos, com Elevadores em Ed. de 4 andares sob pilotis, 2 apto. por andar, bloco da frente, com 3 quartos, bloco dos fundos com 2 quartos, ampla sala, jardim de inverno, banheiro, com box, cozinha, quarto e banheiro para empregada, área tanque, lindo panorama, isolado de predios, muita luz e muita agua. Bloco da frente entrega em novembro, acabamentos finos luxuosa entrada, vaga para 8 automoveis. Preço de 600, 700 e 800 mil cruzeiros, pagos 50 por cento até a entrega das chaves e o restante em 5 anos pela Tabela Price. Ver à Rua Teodoro da Silva, 958, tratar ao lado 962 fundos, diretamente com os proprietários. Tel. 38-2762. Fica próxima da Praça Malvino Reis e Praça Verdum. 12036 1300

CASA — Vendo à Rua Paula Brito 228, com 3 salas, sala de almôço, 5 quartos, copa, cozinha, 2 banheiros, lavanderia, pequeno jardim, água em abundância. Preço Cr$ 1.100.000,00. — Tratar à Rua São José, 90, sala 2003 — Tel.: 52-3190. 3740 1200

Ipanema

IPANEMA — Vendo Cr$ ...... 2.350.000,00 na Rua Nascimento Silva, lado sombra, magnífico terreno medindo 10x50, pronto para construir; condições sinal — Cr$ 600.000,00. 3 meses após mais 300.000,00 mais 3 meses ...... 300.000,00 o restante Cr$ ...... 1.150.000,00 mais 6 meses. Theophilo da Silva Graça av. Rio Branco, 185, 3.º sala 310, telefone 42-6366. 79778 1300

IPANEMA — Compra-se casa em Ipanema ou outros bairros da zona sul. Mínimo de 3 quartos e duas salas. Ofertas para o tel.: 47-2954. 76516 1300

IPANEMA — Em edifício de 4 pavimentos com elevador, vendo ótimos aptos. com salas com 25,00, jardim de inverno, 3 quartos com 15,00, banheiro completo em côr, área com tanque, quarto e WC. de empregada e garage, para entrega no prazo de três meses. Preços a partir de Cr$ ...... 900.000,00. Aceito financiamento da Cxa. Econômica. Ver à Rua Alberto de Campos n. 63 com o sr. João, e tratar com o sr. Mário Rei à Av. Rio Branco n. 135, 1.º andar, sala 208 — Tels.: 22-5536 e 47-3221. 12092 1300

ATENÇÃO! Rara oportunidade! Vende-se último ap., andar alto de alto luxo, de frente, todo claro, c. vista para o mar, à Praça General Osório, composto de: vestibulo, saleta, ampla sala, ótimo quarto, todo claro, banheiro, cozinha, c. lugar para geladeira, area de serviço e tanque. Todas as peças de frente. Forma de pagamento: Sinal 50.000,00 na promessa 100.000 cruzs. e prestações mensais de 5.000,00. O saldo em parcelas. Tratar tel. 26-0281. — Anita Gelbert. Atendo diàriamente das 9 às 20 horas. 11010 1300

IPANEMA — Compro predio com 3 a 4 quartos, 2 salas, e dep. pagamento até 3 milhões de cruzeiros com alguma facilidade Walter Weinschenck 42-6437 e 26-0626.

COMPRO loja neste bairro com pagamento facilitado Walter Weinschenk 42-6437 e 26-0626. 4311 1300

IPANEMA — CASA — Vende-se, 3 qts. 2 salas, etc. terreno 10 x 10, à Rua Farme de Amoêdo, 47. Preço Cr$ 1.900.000,00 c. entrada de 900.000, restante financiado. Visitas de 13 às 17 horas. 29110 1300

IPANEMA — Vende-se apart. de frente com 2 quartos salão, 2 jardins de inverno, sala tôda a área do último andar, podendo aumentar mais 2 quartos grandes. Tratar 47-5488. 276 1300

Laranjeiras

ATENÇÃO! Oportunidade única! Vendo apartamentos últimos de alto luxo sobre pilotis, lado da sombra, c. garagem, à R. General Glicerio, em construção, compostos de: vestibulo, 2 amplas salas com 30 m2, varanda envidraçada três amplos quartos c. armários embutidos, 2 banheiros sociais, copa e cozinha separados, área de serviço, quarto e banheiro de empregada. Preço ...... 800.000,00. Forma de pagamento 50.000,00 de sinal 100.000,00 na promessa. Prestações de .... 10.000,00. O saldo em equenas parcelas. Tratar diretamente telefone 26-0281. Anita Gelbert — Atendo diariamente das 9 às 20 horas. Otimo negócio. 11015 1400

LARANJEIRAS — Vendo ótimo apto. com saleta, sala, varanda, 3 quartos, banheiro colorido, cozinha, área com tanque e dependências completas de empregada. Apto. de frente, com ponto final de condução a porta. — Rua General Cristóvão Barcelos, 280 esquina de General Glicério, apto. 1003 — Preço 950.000,00 tendo ...... 500.000,00 financiados em 10 anos. — Tratar com J. C. ARAGÃO — Av. Rio Branco, 151, 16º andar, grupo 1612 — N. B. Para visitar marcar hora. — Tels.: 52-6213 e 32-3635. 87643 1400

LARANJEIRAS — Vendem-se aptos. à rua Almirante Salgado 365, lugar aprazivel, ótimo clima, de sala, 2 quartos, banheiro, cozinha boa, área e dep. de empregadas. Construção em fase de acabamento. Preços desde Cr$ 505.000,00, sendo 50% facilitados e 50% financiados em 5 ou 8 anos, vagas em garagem facilitadas. Ver no local. Tratar na rua do Carmo 38, sala 504. Telefone ... 52-3841 -- Edifício Carmo, esq. 7 de Setembro. 10027 1400

PARA ENTREGA IMEDIATA — Magnífico apartamento, de frente, em Edifício de 4 pavimentos com elevador (1 apartamento por andar) constando de: Hall em mármore, 2 ótimas salas, varanda, 4 quartos (todos com armários embutidos, forrados em madeira) 2 banheiros, toilette social, 2 rouparias, ampla cozinha com fogão de 6 bôcas e vários armários, quarto e dep. de empregada, garagem. Ver à Rua Cristóvão Barcelos, 255 (chaves com o porteiro). Preço: Cr$ 2.400.000,00 com parte financiada em 15 anos, juros de 10% a.a. CIVIA — Trav. Ouvidor, 17 — (Sec. de Vendas, 2.º and.) Tel.: * 52-8166 de 8,30 às 18,00 horas. 85473 1400

APARTAMENTO PARADIZIACO: — Vende-se à familia de alto tratamento, à Rua das Laranjeiras n.º ......, luxuoso apartamento duplex, vasio, com 360 m2., no último andar, descortinando linda vista para as Zonas Norte e Sul, tendo: — Em baixo — salão, ampla sala, banheiro em côr, quarto e dependências completas para empregada. — Em cima — 3 grandes quartos, banheiro em cor — com duchas, terraço com cêrca de 100 m2, sotão aproveitável para guardados. Obra de 1a. ordem com acabamento luxuoso em marmore Carrara e Estremoz. Servido por 2 elevadores tendo também vaga na garage. Preço: — Cr$ 4.000.000,00 — sendo 50% a vista e 50% financiados pela Tabela "Price". Trata-se exclusivamente com ALENCAR & CIA. — Av. Marechal Floriano, 10 — 1.º andar — Não se informa por telefone. 2598 1400

LARANJEIRAS-BOTAFOGO — Compra-se urgente apartamento em ruas sossegadas, com 2 salas, 3 quartos, dep. e garagem. IVO ALENCAR — 52-3880. 29874 1400

Leblon

LEBLON — Vendo em ruas transversais à praia, e próximo à praia, terrenos medindo 10 métros de frente, e outro medindo 12x30, negocio de ocasião. Zona de 4 pavs. - Theophilo da Silva Graça - Av. Rio Branco 185, 3.º sala 310. Ed. Marquês do Herval, tel. 42-6366.

LEBLON — Vendo à Rua Dias Ferreira, terreno medindo 13x38 Zona de 6 pavs. no trecho mais comercial Theophilo da Silva Graça - Tel. 42-6366.

LEBLON — Vendo na Av. Visconde de Albuquerque n. 389, o apartamento s-102, com sala, dois quartos, banheiro, cozinha, área com tanque e dependências completas de empregada. Muita condução e perto da praia — Ver no local depois de 14 horas c| o inquilino e tratar c| JOSÉ ARAGÃO — Av. Rio Branco 151 — grupo 1612 — Tel.: 52-6213 e 32-3635 — N. B. — Preço 650.000,00 com financiamento e facilidade de pagamento. 87644 1500

APARTAMENTOS PRONTOS - 150 m2 Luxo c. Parquet Paulista, louça sanitária em côres, elev. Otis, inst. p. máquina de lavar, antêna p. televisão e materiais de 1a. 3 quartos, 1 salão (todos de frente), banh. compl. grande cozinha e depend. de serviço. Edif. novo de 2 aptos. p. andar, garage e salão c. bar p. recepções FACILIDADE E FINANCIAMENTO DE 50% EM 5 ANOS. Chave e vendas c. MARIO A. G. LOPES à Rua México 164 sala 111. 42-8463. 8252 1500

VENDE-SE no Leblon zona de 6 pavimentos, ótima casa com terreno de 15x35, prestando-se para moradia própria ou incorporação. Tratar rua Quitanda, 20, sala 304. 3703 1500

COMPRA-SE apto. de frente predio 4 pavimentos com elevador 3 q. 2 s. em rua que não passa bonde, Ipanema — Leblon — Carta na redação n. 23954. 23954 1500

LEBLON — VENDEMOS APTO. de 1 sala e 3 dormitórios de frente — 4.º andar — edifício com 2 elevadores — Preço total em 6 meses: Cr$ 780.000. Tratar pelo telefone: 57-3907.

LEBLON — VENDEMOS aptos. novos, para pronta entrega — de frente — andar elevado constando de: 1 salão, 3 dormitórios, banheiro social em côr, ampla cozinha e dependências de empregada. Apenas 2 aptos. por andar. Construção de 1a. grandeza. Condições: 50% e o saldo em 5 anos. Ver no local com nossos corretores diàriamente, à Av. Ataulfo de Paiva, 926 — Tratar exclusivamente com a EMCOFE — à rua Francisco Serrador, 90 — Grupo 1.202 — Fone: 32-7280. 85493 1500

LEBLON — VENDEMOS de frente apto. de 1 sala, e dois dormitórios e completas dependências à rua Rainha Guilhermina 187, Preço: Cr$ .... 680.000,00 com Cr$ 280.000,00 de entrada e o saldo financiado. Chaves na portaria do edifício com a nossa corretora dona ODETE. Tratar com a EMCOFE — à rua Francisco Serrador, 90 — Grupo 1.202 — Fone, 32-7280. 83464 1500

LEBLON — Vendo terreno 20 x 40, otima rua Cr$ 4.200.000,00 e apartamentos. Av. Copacabana 202 s|8 tel.: 37-8099 — Oliveira. 526 1500

Leme

LEME — Vende-se 1 magnífico apto. para pronta entrega imediata 10.º andar, lado da sombra, ótimo acabamento. E' composto de 2 salões, 4 quartos, 2 banheiros sociais em côr, copa-cozinha, com armários embutidos, espléndida área de serviço, quarto e banheiro de empregada e garagem. — Preço: Cr$ 1.900 mil financiamento, em 18 anos Cr$ 350 mil à vista Cr$ 500 mil. Resto, facilitado em 4 anos ou pagamento à vista. Ver com o sr. Severino Pereira, à rua Gal. Ribeiro da Costa, 56. 24581 1600

RUA GUSTAVO SAMPAIO — Vendo à 50 metros da praia apto. de sala, 2 quartos, banh. social, banheiro empregada, tanque, cozinha. Tels. 52-8726 e 22-9258. 12051 1600

Lins de Vasconcelos

LINS DE VASCONCELLOS — Vende-se bom apartamento com 1 sala, 3 quartos, quarto empregada e mais dependências — pátio nos fundos, jardim, está alugada. Rua Hermengarda próximo à Rua Lins de Vasconcellos — Facilita-se longo prazo. Informações Rua 24 de Maio 588 — Casa 2. — Telefone 49-4842. 15979 1700

Rio Comprido

RIO COMPRIDO — Rua Costa Ferraz — Vendo ótimo prédio antigo, com vel em duas residências, com 2 salas, 3 quartos, banheiro completo, cozinha, em centro de terreno de 10,00 x 42,00. Entrega imediata. Preço Cr$ 1.200.000,00 com 50% facili- excelente conservação, transforma- tado em 5 anos. Tratar à avenida Rio Branco, 151, salas 406/7 — RAUL REBOUÇAS. 9423 2001

Zona Industrial

ESTRADA PRESIDENTE DUTRA — Pôsto de gasolina e restaurante. Situado em Itatiaia de frente para a estrada Presidente Dutra em terreno de 1.350,00 m2. e para entrega desocupado. Preço: Cr$ 470.000,00 com parte facilitada. CIVIA — Trav. Ouvidor, 17 — (Sec. de Vendas, 2.º and.) Tel.: * 52-8166 de 8,30 às 18,00 horas. 85469 2400

ZONA INDUSTRIAL — RIO-PETROPOLIS — Vendemos área plana de 8.600,00 m2. com 100 mts. de frente para a Rio-Petropolis, plano, e com essas benfeitorias: 2 galpões de 400 e 50 m2; 2 escritórios, 3 banheiros para empregadas, 2 ótimas residências estando uma em final de construção, luz, fôrça, água e poço, ligados. Preço: Cr$ 4.000.000,00 — Tem financiamento — Tratar na EMCOFE — à rua Francisco Serrador, 90. Grupo 1.202 — Fone: 32-7280. 85494 2400

Tijuca

TIJUCA — Vendemos na Av. dos Trapicheiros, 21|23, aps. de frente com 1 sala, 3 quartos, banheiro completo, cozinha, área com tanque, varanda, terraço. ocupado sem contrato. — Preço Cr$ 220.000,00 de sinal e mais Cr$ 350.000,00, financiados em 5 anos pela Tabela Price em prestações de Cr$ 7.785,40, já incluídos os juros. Plantas e detalhes na IMOBILIARIA LEMOS LTDA., à Av. Nilo Peçanha, 26, sala 702. — Tels.: 22-2483 ou 42-9506 12148 2500

TIJUCA — Vendemos apartamentos de frente, com 2 quartos, 1 sala, banheiro, cozinha, área com tanque, WC. de empregada, ocupados sem contrato. Entrada de Cr$ 130.000,00 e o restante, Cr$ 390.000,00 em 5 anos, pela tabela Price. Ver à Rua Caruso n. 22, apartamento 301. Tratar na IMOBILIARIA LEMOS LTDA., à Av. Nilo Peçanha, 26, sala 702. — Tel.: 22-2483 e 42-9506. 12147 2500

TIJUCA loja nova, vende-se financiada com 60m2, conjugada com apartamento de 30m2. Rua Matoso, 260, esquina Itapagipe, 138, ap. 106, das 10 às 12 horas. 29911 2500

CASA em centro de terreno com 12 ms. de frente — Rua Garibaldi, com varanda envidraçada, 2 salas, 2 quartos, etc. Nos fundos garage e 2 quartos c| lage para 2.º pavimento — Entrada Cr$ 600.000, resto em 3 anos com juros — Negócio direto — Entrega imediata. Ocupado pelo proprietário. Tratar Av. Gomes Freire 361 — Loja. 15983 2500

TIJUCA — Vendemos otimos apartamentos em predio já pronto sobre pilotis, de 2 e 3 quartos, salas pintadas a oleo, banheiros em cor, garage e demais dependencias. Condições: 20 por cento de sinal, 40 por cento a combinar, 40 por cento em 4 anos. Informações e Vendas no local: Rua Visconde de Figueiredo 28 — Lauro Damaso-Nelson Magalhães (Imoveis). 2594 2500

TIJUCA — Compro casa nas imediações da Praça Saens Pena — até Cr$ 1.700.000,00 — Tratar com Marco pelo tel. 46-2479. 3812 2500

MUDA — Vendo Prédio moderno, lugar alto, em terreno de 38 de frente, com 4 quartos, 2 salas, hall, 2 banheiros de cor, boa garage, escada de marmore, dependências de empregada, tratar das 10 as 13. Tel. 58-1126 e das 13 as 18, 52-0029 com D. JULIETA. 4641 2500

TIJUCA — Venha ver hoje à Rua Mariz e Barros, 1024 apartamentos com sala e 3 quartos construção em pleno andamento e já na ultima laje com prazo certo de entrega constando na escritura, acabamento a óleo, banheiros em côr, cozinha de 9,20 m2 e dependências de empregada. Preço: Cr$ 750.000,00. Condições: Cr$ 112.500,00 de sinal — Cr$ 187.500,00 facilitados em 15 meses — Cr$ 75.000,00 no habite-se e os restantes Cr$ 375.000,00 financiados em 5 anos em prestações vencíveis após as chaves. Vendas diretas no local da obra diàriamente inclusive aos domingos até às 21 horas. LAURO DAMASO — NELSON MAGALHÃES IMOVEIS. 19777 2500

Urca

URCA — Vendo urgente, apto., frente, sala, quarto separado, grande varanda coberta, etc. Preço 400.000,00 — Tel.: 43-1981 e 37-7981. 3743 2600

Vila Isabel

VILA ISABEL — Vendo na Rua Engenheiro Gama Lobo, seis lotes de terrenos, com 12x30 cada. Preço Cr$ 320.000,00, com 50 por cento financiados. Milton Magalhães, à Av. Eramos Braga n.º 255, sala 404. Telefone 22-6128. 5030 2700

Subúrbios da Central

MADUREIRA — Vendo à Rua Duarte Azevedo, 56 "Oswaldo Cruz" — terreno plano com 22 de frente por 40 de fundos. Preço Cr$ 500.000,00, parte financiada. Tratar com Sr. SILVA na IMOBILIARIA LEMOS LTDA., à Av. Nilo Peçanha, 26, sala 701. Tels.: 42-9506 ou 22-2483. 79798 2800

VENDO — junto a estrada do Quitungo, nova residência em centro de terreno, própria para família de tratamento, com 3 quartos, sala, varandas, etc. Preço Cr$ 250 mil. Facilito parte do pagamento. Tratar Av. Pres. Vargas 290, S| 815-A. MORAES. 29893 2800

TERRENO — PATI DO ALFERES — Vende-se, 12 x 50, perto da estação, Cr$ 45.000,00, parte facilitada — Tel.: 34-4086. 3735 2800

CAMPO GRANDE — Rua Projetada 2, 478 — Jardim Rio do A, vende-se ou permuta-se por um automovel pequeno siminovo em perfeito estado — Otima residencia com 3 quartos, 2 salas, cozinha, banheiro etc. Outra nos fundos com sala, quarto, cozinha e banheiro com entrada independente, água e luz, teto de laje, taqueada e ladrilhada, material de primeira qualidade, bem acabadas em Lote de 10 x 28, murado, local salubérrimo — condução na porta — Finalmente uma moradia confortável — Preço a vista Cr$ .... 400.000,00, ou Cr$ 500.000,00 com 50 por cento financiados, só as Casas não se faz com Cr$ 500.000,00 — Quem interessar procurar Antonio Marques à Rua A, 74, Jardim Santana — C. Grande, ou no local acima referido. 23945 2800

SUBURBIO DA CENTRAL — Piedade — Vendemos terreno de esquina medindo 34 x 34 na rua Assis Carneiro, 576 — Tratar com a EMCOFE — à rua Francisco Serrador, 90 — Grupo 1.202 — Fone: 32-7280.

PIEDADE — TERRENO — VENDEMOS terreno de esquina medindo .... 34 x 34, no centro, próximo da Estação. Preço: Cr$ 1.260.000. Tratar com a EMCOFE — à rua Francisco Serrador 90 — Grupo 1.202 — Fone 32-7280. 83465 2800

Méier

MEIER — Vende-se apartamento novo — 1 sala, 2 quartos e mais dependências à Rua Pedro Carvalho 120, — Apto. 214 — à vista ou à prazo — com entrada minima de Cr$ 200.000,00 — Entrega imediatamente — Informações com o porteiro do Edifício. 15980 3100

MEYER — Todos os Santos — Vendem-se apartamentos de ótimo e luxuoso acabamento prontos para habitar, ônibus a porta bonde a 50 metros e perto da estação. Rua Piauí 64, com duas frentes e só com dois apartamentos por pavimento, constando de ótima sala, 2 amplos quartos, ótima cozinha, ótimo banheiro social, dependências completas para empregada, área com tanque. Financia-se 50% em 10 anos Tabela Price, juros de 10% a.a. Preços a partir de Cr$ 440.000,00. Ver diàriamente com o encarregado sr. Manoel. Tratar com o proprietário sr. Fonseca, à Av. Passos, 118, das 16 às 18 horas. 28925 3100

MEYER — Todos os Santos — Vendem-se apartamentos prontos para habitar, com ótimo e luxuoso acabamento, a 50 metros do bonde e da rua Piauí. Rua aprazível e muito social, rua Augusto Barbosa, 167, com duas frentes e com dois apartamentos por pavimento, constando de ótima sala, dois amplos quartos, grande cozinha, banheiro social de côr, dependências completas para empregada e área com tanque. Ver diàriamente com o encarregado sr. Manoel e tratar diretamente com o proprietário sr. Fonseca à Avenida Passos 118, das 16 às 18 horas. Preços a partir de Cr$ .. 430.000,00, financia-se 50% em 10 anos, juros de 10% a.a. Tabela Price. 28926 3100

MEIER — Apartamento 316 — Vende-se na Rua Pedro Carvalho n.º 120 próximo a Dias da Cruz com 2 quartos, 1 sala e varanda, cozinha e banheiro completo em côr à vista ou financiado. Já tem habite-se. Ver no local e tratar com o Sr. PERES encarregado. 1106 3100

MEIER — Vendemos ótimo apartamento desocupado com 2 quartos, sala, grande varanda, área e mais dependencias — Pode ser visto domingo de 9 às 12 horas — Preço Cr$ .... 350.000,00 com alguma facilidade. Rua Aristides Caire 374 apto. 102 — Tratar com sr. Pedrosa — Av. Rio Branco 117 — 3.º sala 322 — T. 52-2416. 29926 3100

Sub. da Leopoldina

ATENÇÃO! — Vendo apto. pronto novo a rua Acaraú 15 perto do Hospital Getulio Vargas, composto: 1 sala, 3 quartos, copa cozinha, área dep. empregada. Sinal 40.000,00 na promessa 40.000,00. Prestações mensais em 15 anos de 4.000,00. Tratar tel...... 26-0281. Somente 2 últimos de frente. 11011 3200

Niterói

VENDE-SE — 2 casas germinadas medindo 16m frente por 48 de fundos, terreno plano, Rua Visconde de Morais, perto do Palácio do Ingá, Praia das Flexas, tratar pelo telefone 23-4448. ERNANI. 3756 3300

Ilhas

ILHA DO GOVERNADOR — Jardim Ipitangas, praia do Dendê — Loteamento em que as ruas já estão sendo pavimentadas a paralelepipedos e também colocada a tubulação de água. Grande oportunidade para pretendentes a lotes na ilha, pela grande facilidade de pagamento. — Tratar à av. Rio Branco, 143, 1.º andar, salas 11-12. Fone 52-1478. 1443 3400

TERRENO GOVERNADOR — Compra-se no Jardim Carioca, Freguesia, perto do Campo. Telefonar para 52-3215, Sr. Monteiro. 29912 3400

ILHA DO GOVERNADOR — Vendemos residência de 1 Pavimento, nova, em centro de terreno de 10 x 50 a 200 mts. da praia, Freguesia e Guanabara, de loja, armários embutidos, 3 quartos, grande sala, banheiro completo, copa-cozinha, dep. de empregados, tanque, água de nascente, poço com bomba elétrica e outras benfeitorias. Ver à rua Magno Martins 157 — a qualquer hora e tratar exclusivamente com a EMCOFE — Preço Cr$ 1.050.000,00 — 50% em 10 anos. Tel. 32-7280. 85497 3400

Petrópolis

PETROPOLIS — TERRENO — VENDEMOS no bairro Quitandinha magnifica situação com 2 frentes para a Rio-Petropolis e para uma rua particular do loteamento já calçados com água e luz. Perfeitamente regular e absolutamente plano com área de 800 m2. Fica situado frente para o Lago com vista para o Hotel. Preço: Cr$ .. 430.000 com grande facilidade. Tratar com a EMCOFE — à rua Francisco Serrador, 90 — Grupo 1.202 — Fone 32-7280. 85496 3500

PETROPOLIS — Vendo terreno .... 37 x 24, R. Abreu Lima junto e depois nº. 384, bairro Valparaiso — Cr$ 260 mil à vista. Tel. 47-0295 pela manhã — Sr. EDGAR. 3773 3500

PETROPOLIS — Vende-se magnifica propriedade medindo 13,00 m2 com 2 casas, sendo 1 com 3 grandes salas, 4 quartos e 2 banheiros e demais dependências e outra com 6 quartos, banheiro e cozinha. Garagem, cocheira galinheiro, horta, árvores frutífera e linda vista. A 10 minutos do centro da cidade. Para mais informações e visitas na rua São José, 90, sala .. 2.003. Tel. 52-3190. 9364 3500

ATENÇÃO — Oportunidade - Vendo apartamentos de alto luxo, já iniciada a construção, no mais fino ponto de Petrópolis, à Rua Souza Franco, todos aps. de frente composto de vestibulo, ampla sala, e varanda, ótimo quarto, banheiro, cozinha, área, dep. de empregada — Preço de Cr$ 270.000,00 Sinal sómente Cr$......... 20.000,00 e prestações mensais de .... 3.000,00. O saldo em pequenas parcelas. Tratar tel. 26-0281 — ANITA GELBERT. Raro negócio. 11014 3500

PETROPOLIS — Vendo a 10 minutos a pé da Av. 15 de Novembro, por ruas calçadas, lotes com 350 m2. Preços a partir de 80.000,00, com 20% entrada, 10% 90 dias depois e saldo em 36 meses (sem juros). Rua Dr. Bonjean (bem defronte à cerâmica de Petrópolis). Informações e vendas no local. 29921 3500

RIO-PETROPOLIS — Terreno de .. 36.000m2 (120x300) ótimamente localizado na Estrada Santa Cruz a 270 metros da Rio-Petrópolis (Km. 19). Vende-se pela melhor oferta. Preço básico Cr$ 60,00 por m2. Tratar com Lemenhe, à Av. Pres. Vargas, 290, 11.º fone, 23-1620, nos dias úteis. 23937 3500

Teresópolis

TERESOPOLIS — Parque do Imbuí Vendo aproximadamente — 5.000m2 representados pelos lotes 349-B, 350-A 350-B e 351-A, da Estrada do Circuito Novo — Preço de raríssima ocasião: Cr$ 350 mil, 50 por cento a vista e 50 por cento financiados em 5 anos — Ver no local, pedindo obséquio ao encarregado do Parque para mostrar. Tratar diretamente com o proprietário à Av. Rio Branco 151 — 16.º andar grupo 1612 — Tel.: .... 52-6213 e 32-3635. 87642 3600

TERESOPOLIS — Vendemos sem entrada e em 60 prestações sem juros, a partir de 443 mensais, a 20 minutos do centro de Teresópolis, áreas de terra com direito a co-propriedade de maravilhoso "Parque Recreativo" com sede social, piscina, volei, basquete, e play-ground — Informações, plantas fotografias, com a "Solir" — Em Teresópolis — Parque Regadas, loja 33 — Tel. 2716 — No Rio — Av. Erasmo Braga 227 — Grupo 1015 — Tel. 52-0283. 69296 3600

TERESÓPOLIS — Vende-se lotes com água encanada, à prazo, diretamente. Condução direta do Rio. Inf. 26-2685. 6027 3600

TERESOPOLIS — Vendo no Quebra Frasco, area de 13.000 m2, com 2 cozinha nova e muitas benfeitorias, facilito pagamento. Aceito automovel ou apartamento. Inf. tel.: 22-0512. 28931 3600

FRIBURGO — Vendo ótima casa bem mobiliada em centro de terreno 1.080 m2, tem telefone e garagem. Informa tel. 27-1930. 8251 3600

TERESOPOLIS — Alto — Terrenos vende-se diversos lotes de 600 m2 e dimensões diversas com pequena entrada e o restante fin.

TERESOPOLIS — Alto — Junto a Reta — Terrenos — Vende-se lotes com 15 por cento de entrada e o restante financiado. Tab. Price 10 anos. Tratar com Figueiredo. — Tel.: 22-3815.

TERESOPOLIS — Vargea — Terrenos a 1300 metros da Estação a partir de Cr$ 90 mil, condições a combinar. Tratar com Figueiredo. Tel.: 22-3815.

TERESOPOLIS — Sitios — Vende-se próximo do centro com 7.590 m2 e 7.480 m2. Com financiamento longo prazo. Tratar com Figueiredo. Tel.: 22-3815. 5219 3600

Sítios e Fazendas

SITIO — Vende-se ótimo sitio com casa garage, cocheira e grande pomar. Dista 50 minutos de Petropolis, entre Pedro do Rio e Areal, por estradas asfaltadas e macadamizadas até o local. Area 45.000m2, com corrego e nascente própria. — Cr$ 700.000,00. Tratar com proprietário tel. 52-3482. 5156 3800

AREAS, SITIOS, CHACARAS, GRANJAS, a uma hora da praça Mauá, na Fazenda Barão do Guandu, a partir de Cr$ 60.000,00, a longo prazo sem juros, e sem entrada, ótimo clima, terrenos apropriados para qualquer cultura, rios para pescaria, matas para casadas, áreas c/ 2.000-3.000 ms.2, 5.000 ms.2, etc., etc. Visite sem compromisso; reserve com antecedência lugar em nossa condução. Saída aos domingos, às 8,30 horas, do escritório. — Tratar diretamente com o proprietário, à av. Rio Branco, 81, 11.º, sala 1105. Tel. 43-7445. GAVAZZI. Admitimos corretores e corretoras.

SITIO COM CASA

Veraneio na Serra — Altitude 526 mts. Vende-se um com uma casa de Campo com 3 dormitórios, sala, copa, cozinha, banheiro, água quente e fria luz elétrica, água própria. Facilita-se 50 por cento — Tratar com Florentino — Fone 29-7249. 2558 3800

FAZENDAS
RARA OPORTUNIDADE

Vendem-se glebas de ótimas terras com, respectivamente, 30, 51, 65, 142 e 437 alqueires geométricos, situadas no Município de Itaverá (lado de Mangaratiba). Excelentes para criação ou qualquer espécie de lavoura. Tratar pelo telefone 23-8181, ramal 237, com Sá Freire. 2194 3800

GRANDE ÁREA NO CENTRO

Aceita-se propostas para venda de uma área tôda plana, aproximada 3.400 m2 com 48 ms. de frente bem próximo a rua do Catete, em rua transversal. Existe sólido e belíssimo palacete cercado de amplo jardins, para várias utilidade, servindo o seu terreno também para investimentos de grandes proporções.

Negócio direto com o proprietário, sem intermediários. Cartas para a redação dêste Jornal, sob o n.º 82478, a fim do interessado ser procurado. BASE DE PREÇO: Cr$ 35.000.000,00, com parte facilitada. 82478 91

COMUNICAÇÃO

A construtora M. Hazan & Nudelman Ltda., comunica a seus distintos amigos e clientes que se está ultimando a fase de reserva de apartamentos em sua nova e magnífica incorporação à Rua Domingos Ferreira, 34, 36, 38. Os apartamentos de frente tem duas salas e três quartos; os de fundos, uma sala e três quartos. A incorporação é rigorosamente a preço de custo, e a estimativa dos preços varia desde Cr$ 565.000,00 para os de fundos e Cr$ 912.000,00 para os de frente. Informações e plantas serão fornecidas em nosso escritório à rua Mayrink Veiga, 4 — 11.º pavimento, ou pelos telefones 23-4362 e 43-9990. 89893 91

COPACABANA

Vende-se à Rua Carvalho de Mendonça, 36, apto. 402, esquina com as Ruas Rodolfo Dantas e Carvalho de Mendonça, apartamento de luxo, constando de 2 salas conjugadas, 3 ótimos quartos, banheiro completo em côr, cozinha e copa, dependências de empregada, área com tanque e armários embutidos na cozinha e área. O apartamento está vazio. Tratar pelo tel. 22-0601. Preço Cr$ 1.350.000,00. 88118 91

SÃO PAULO

ÓTIMO NEGOCIO

Vendo prédio barato, grande armazém com residência no melhor centro do Braz, entrego desocupado, motivo viagem estrangeiro. — Tratar: Rua Monte Alegre, 19 Rio, com Antônio. 02576 91

APARTAMENTO

Vende-se no FLAMENGO motivo de viagem, de grande luxo, enorme, pintado a óleo, constando de vasto hall de mármore, living, salão de jantar, biblioteca, cinco quartos, três banheiros sociais sendo um de mármore, três quartos de empregadas, ampla cozinha e copa, garage, etc. Pé direito de 4 metros, sancas, florões, depósito de malas, armários embutidos, todo o piso em parquet de luxo, telefones em tôdas as peças, varanda de 55 metros quadrados, acabamento de alta qualidade. Cêrca de 500 m2. Entrega imediata. Tratar diretamente com o proprietário em 25-3778. 3724 91

Fazenda - Goiás

Vendo magnífica Fazenda, no Sul de Goiás, em terra roxa e vermelha com 5.000 alqueires de 48.400 m2, em mato, varjões, campo e bons pastos, ótima sede, própria para criar e engordar gado. É servida por rodovia federal, tendo campo para avião. Dista 135 km de Goiânia e 130 de Itumbiara, na divisa do Triângulo Mineiro. Tratar na Av. Almirante Barroso n.º 90, sala 911, das 9 às 11 horas. Telefones 42-7536 e 47-1898, com Teixeira. 3668 91

VENDE-SE ÁREA

Com 480.000 m2, ótima para indústrias pesadas ou loteamento, com 1.055 metros de frente para a estrada asfaltada Rio-São Paulo, a poucos minutos desta capital. Abundância d'água, fôrça, luz, etc. Tratar Travessa Ouvidor, 28 — sobrado. 17931 91

GRANDES GALPÕES

Com grande área livre, num total de 1.600 m2, tudo acimentado e limpo. Com fôrça, luz e telefone ligados. Serve para Grandes Oficinas, Fábricas ou Depósitos. Vendo o contrato pelo preço do custo. Aluguel antigo. Ver à Rua Gonzaga Bastos, 335, Perto do Estádio Maracanã. Negócio direto com o proprietário. Tratar à Rua Buenos Aires, 229 — Telefone 43-4365. 29897 91

BELO HORIZONTE

RUA CAETÉS, ESQ. R. ESPIRITO SANTO

Vende-se urgente, prédio velho, 30x16 mts. — Tratar R. Paissandu, 139 - apto. 304 — Tel. 25-7442. 23960 91

BONSUCESSO
GALPÃO

Vendemos galpão com 576 m2 a 100 metros da Av. Brasil. Armações de Aço. Paredes de tijolos. Tratar na IMOBILIÁRIA MINERVA, S/A — Rua do Carmo, n. 38 - 2.º — Tel. 52-6635. 29949 91

LOJA COM SUBSOLO

Vende-se no Centro, ótima e ampla loja com 198,50 m2, e igual área útil no subsolo. Ver e tratar pessoalmente com os proprietários, à Rua Ubaldino do Amaral, 20 — esquina com Av. Mem de Sá, ou pelos tels. 52-8943 e 42-8707. 3797 91

APARTAMENTOS GRAJAÚ

Vendemos ótimos apts. c/ elevador, Ed. de 4 andares, sob pilotis, 2 apts. por andar, bloco da frente c/ 3 quartos, bloco dos fundos c/ 2 qts., grande sala, jardim de inverno, cozinha, banheiro c/ box, quarto e banh.º p/ empregada, área e tanque, água própria, lindo panorama, isolado de prédios, muita luz. Bloco da frente, entrega em novembro, acabamentos finos, luxuosa entrada, vaga para 8 carros. Preço de 600, 700 e 800 mil Cr$ sendo 50% facilitados e 50% financiados em 5 ou 10 anos, pela tabela Price. Ver à Rua Teodoro da Silva n. 958, próximo à Praça Malvino Reis, muita condução. Tratar ao lado no n. 962, diretamente com os proprietários. Tel. 38-2762. 12062 91

Rezende - Estado do Rio

Casa antiga com grande terreno, no centro — Vende-se à Rua Rosário, 483 — Preço: 600 mil cruzeiros. Propostas para Hugo Soares — Rua Padre Marinho, 175 — Belo Horizonte — Minas. 2569 91

ATENÇÃO — Terrenos em Araruama. Prestações desde 360 cruz. com ou sem entrada e sem juros. Posse imediata. Construção livre. Ruas abertas, lotes demarcados. Condução gratis. Saida aos domingos as 8,15 da Av. Rio Branco 51. Plantas, fotografias e reserva de lugares com D. Elizabeth, a Rua da Quitanda 163, GR. 502. Tel. 43-7660. 28916 91

RAMAL DE MANGARATIBA

IMOBILIÁRIA SÃO JOSÉ LTDA.

COMPRA — VENDE — TROCA

Av. Rio Branco 18, 6.º andar s/ 601 e 602

TEL.: 23-5407

MAGARATIBA

Casa c/ 2 salas, 2 quartos, cozinha e banheiro, próximo a estação, praia e comércio. — Cr$ 350.000,00 — Cr$ 150.000,00 de entrada.

Casa c/ 2 quartos, 2 salas, cozinha e banheiro, água e luz, terreno de 10 x 25 — Cr$ 180.000,00 a vista.

Casa tipo comercial, c/ 1 salão, 1 quarto pequeno e banheiro. — Cr$ 200.000,00 à vista.

VILA GUITI

Conjunto de veraneio, c/ casa residencial, c/ living de 40 m2, 3 quartos, 2 banheiros e cozinha; casa de zelador e garagem sôbre o mar p/ 3 carros e barcos. Mobiliada, inclusive refrigerador GE, roupa de cama e mesa e utensilios de cozinha. Terreno de 3.000 m2. — Cr$ 1.150.000,00 facilitados.

RIBEIRA

Casa com sala, quarto, cozinha e banheiro. — Cr$ 140.000,00 a vista.

Terreno próximo a parada e a praia. — Cr$ 35.000,00 a vista.

IBICUI

Duas casas, construidas em terreno de 16 x 80; a 1.ª com sala, 3 quartos, banheiro com chuveiro elétrico e cozinha; 2.ª c/ 2 quartos, sala, banheiro, cozinha e varanda. Agua de nascente própria, jardim ornamentado etc. — Cr$ 900.000,00 financiados.

PRAIA BRAVA

Casa rústica, construida em terreno 690 mts2, c/ água e luz. — 85.000,00 a vista.

MURIQUI

Casa c/ sala, 2 quartos, cozinha, banheiro e varanda, em terreno de 12 x 30. — Cr$ 300.000,00 — 50% facilitados.

Casa com sala, 2 quartos, cozinha, banheiro e mais um apartamento conjungado, de quarto, cozinha e banheiro. — Cr$ 260.000,00 — .... Cr$ 150.000,00 de entrada.

Casa com sala, quarto, cozinha, banheiro e varanda, construida em terreno de 12 x 30. — Cr$ .... 200.000,00 a vista.

Casa c/ 2 quartos, sala, cozinha e banheiro, construida em terreno de esquina, de 19 x 18,50. — Cr$ 140.000,00 — Cr$ 90.000,00 de entrada.

Terrenos a partir de Cr$ ...... 60.000,00 a vista e a prazo.

ITACURUÇA

Casa c/ 4 quartos, sala, dois banheiro, cozinha, varanda e entrada para automóvel, mobiliada, com geladeira e fogão a gás. — Cr$ .. 450.000,00.

VILA GENY

Casa c/ 3 quartos, 2 salas, 2 banheiro, 2 varandas, garagem terreno de 15 x 35, ótima construção, próximo a praia. — Cr$ 450.000,00 — Cr$ 210.000,00 de entrada.

ITAGUAI

Casa c/ 3 quartos, sala, varanda, banheiro, copa e cozinha e mais 8 lotes de 12 x 35. Cr$ 320.000,00 a vista.

Terrenos a partir de Cr$ ...... 400,00 mensais sem entrada e sem juros.

IMOBILIÁRIA SÃO JOSÉ LTDA.

COMPRA — VENDE — TROCA

Av. Rio Branco 18, 6.º andar s/ 601 e 602

TEL.: 23-5407

73245 91

Praia Saco S. Francisco

Vende-se um TERRENO na melhor rua (transversal) e junto à praia. — Testada de 12,10m. Utilizável tôda condução que passar na praia. Negócio direto. Tel. 7994 — Niterói. 10074 91

SEPETIBA

IMOBILIÁRIA SÃO JOSÉ LTDA.

COMPRA — VENDE — TROCA

Av. Rio Branco 18, 6.o andar s/ 601 e 602

TEL.: 23-5407

Casa recém construida, c/ 3 quartos, sala, varanda, cozinha, copa, entrada para automóvel, construção de 1.ª — Cr$ 420.000,00 — Cr$ 200.000,00 de entrada.

Casa na Praia D. Luiza, c/ 2 quartos, 2 salas, cozinha e banheiro, terreno de 12 x 32 — Cr$ .... 350.000,00 — Cr$ 150.000,00 de entrada.

Três casas de frente para o mar, construidas em terreno de 14 x 47. — Cr$ 500.000,00 pelo conjunto, com Cr$ 200.000,00 de entrada.

N.B. — Podem ser vendidas separadas.

Terreno próximo a praia, medindo 12 x 30 — Cr$ 200.000,00 à vista.

IMOBILIÁRIA SÃO JOSÉ LTDA.

COMPRA — VENDE — TROCA

Av. Rio Branco 18, 6.o andar s/ 601 e 602

TEL.: 23-5407

73244 91

NEGÓCIO DE OCASIÃO

Rua das Laranjeiras, 334, apartamento de quarto e sala conjugados, construção de Severo e Vilares, na 4ª. laje, por 70 mil cruzeiros de entrada e 130 financiados em 3 anos. Informações com Nelson Caldeira, — 37-0651. 2568 91

PRAIA - VILA GENY

RAMAL DE MANGARATIBA

Vendem-se ótimos lotes, sem entrada e sem juros, prestações a partir de 300 cruzeiros, com piscinas, cachoeiras, água, luz condução e estação dentro do loteamento. Tratar diariamente com o sr. J. Siqueira, à Av. Marechal Floriano, 13, 1º. andar. — Tel. 23-3840. Aceito corretores.

ATENÇÃO

Compram-se apartamentos pequenos para renda ou qualquer imóvel bem localizado até Cr$ 1.500.000,00 — Pagamento à vista. Negócio rápido. Ofertas detalhadas para a portaria dêste jornal ao número 3730.

SITIO EM TERESÓPOLIS

Vendemos, urgentissimo, situado em local de clima sêco e saudável, a 1.000 metros de altitude e a 20 minutos do centro de Teresópolis, pela estrada Teresópolis-Friburgo. Mede 441.000 m2 mais de 9 alqueires geométricos. Boa casa. Matas virgens, pastos e várzeas para cultura de frutos, legumes, cereais, flôres, etc. Nascentes de água potável. Rara ocasião. Preço Cr$ ...... 830.000,00; à vista Cr$ 320.000,00, em 3 anos Cr$ 510.000,00. Informações em Teresópolis: Parque Regadas, loja 33. Tel. 2716. No Rio: Av. Erasmo Braga, 227, grupo 1015. Telefone 52-0283. 29917 91

Pecuária

GADO GIR

Garrotes chitados de vermelho e branco, de ótima procedência, desde Cr$ 10 mil. Fazenda Sto. Antônio do Oratório (Piraí) quilômetro 10 da rodovia Piraí-Barra do Piraí. 5116 65

Hipotecas

PARTICULAR EMPRESTA juros 12 por cento. Zona Sul desde 200 mil até 15 milhões negocio direto com as partes. Tratar 26-2544. 17954 92

PARTICULAR EMPRESTA CR$ 150.000,00 em uma ou duas hipotecas de prédios, mesmo em final de construção. Juros de lei. Informações pelo tel. 23-3870. 17922 92

PARTICULAR empresta Cr$ ... 600.000,00 em uma ou duas hipotecas de prédios, mesmo em final de construção. Juros de lei. Informações pelo telefone 23-3870. 17923 92

A JUROS — Sob hipoteca de predios podendo liquidar antes do vencimento, adianto dinheiro para regulamentação e documentos — Também compro e vendo predios, apartamentos e terrenos. — Tratar com S. BOSELLI na Praça Pio X, 78 sala 807, em frente à igreja da Candelaria 8,30 às 11 e 13,30 as 17 horas. 19931 92

A JUROS MINIMOS empresto sob hipoteca de prédios, mesmo em construção; adianto dinheiro para certidões, solução rápida. Tratar na Av. Pres. Vargas, 290, sala 815, com A. Morais. 17924 92

HIPOTECAS Empresto 200 mil cruzeiros, sob garantia de prédio mesmo no suburbio, bem localizados, Tratar c. Medeiros, tel. 42-5152. 5209 92

CR$ 1.300.000,00 — Empresta-se sôbre uma hipoteca, pode ser sobre edificio em terminação de construção — Tratar com Lopes, tel. 42-0819. 29942 92

DESCONTO DE LETRAS

Faço grandes ou pequenas quantias com bons avalistas. Tel. 37-7981. — ROCHA. 3741 92

Compra e Venda de Casas Comerciais

BAR NO LIDO — Vende-se pelo preço de Cr$ 850.000,00 com uma parte facilitada, ou aceita-se oferta à vista. Informações pelo telefone 57-4320. 3715 90

VENDE-SE pequena fábrica de loções cremes e brilhantinas, etc. formulas registradas; tratar com dr. Rênel telefone 22-1420, das 4 às 18 horas diàriamente. 29902 90

EXISTÊNCIA FEITA

Confeitaria - Restaurante e Comestíveis finos

com manipulação própria (instalação completa e moderna)

VENDE-SE

Preço de ocasião. Cartas na portaria dêste jornal sob número 24577. 24577 90

"CASA HOLANDA" — PETRÓPOLIS

Vende-se esta Casa, urgente especializada em Biscoitos Amanteigados, Comestíveis finos e Bebidas finas, bom contrato e financiamento. Av. 15 de Novembro, 403 — Telefone 3396. 2554 90

VENDE-SE CONFEITARIA BAR DA MADAMA

Em São Gonçalo — Niterói. — Negócio ótimo. Das 18 horas em diante — Tel. 34-8428, sr. Souza. 29922 90

Automóveis de Ocasião

LOTACAO — 19 pass. linha Cordovil - Praça 15 todo reformado ano 1952. Pode trazer mecânico, vendo ou troco por caminhão ou carro de passeio. A vista ou a prazo. Pôsto Coelho. Av. dos Democraticos, 635 - tel. 30-9131. Bonsucesso. 29918 64

CHEVROLET — 1952

Vende-se um em ótimo estado Prower Glide, 4 portas, forrado a couro, rádio, 47.000 klms., um só dono. Cr$ 390 mil. — Sr. Carlos — Tel. 25-0233. 29842 64

SAIAS PARA AUTOMOVEIS

Cadillac 50-55 — Chevrolet 51-54 — Oldsmobile 51-52 e 54 — Pontiac 50-54 — Ford e Mercury 49-53 — Wolkswagen. Auto Importadora Meridional — Rua Barata Ribeiro, 197-A. 11144 64

ADVERTÊNCIA

Deixar seu carro na rua sem trave de direção não é apenas imprudência, mas também desprêso pelo seu patrimônio. Instale fechadura Merli e ria-se dos ladrões. Auto Importadora Meridional, rua Barata Ribeiro, 197-A. 11143 64

WOLSELEY — 1951

Vende-se todo de fábrica, estofamento, pneus e pintura novas, rádio, mecanicamente perfeito. Cr$ 180 mil — Ver e tratar Rua Humaitá 261-D. 3754 64

FIAT 1400 SPORT 1952

Vende-se belo carro todo retificado, motor novo 0 klms. conforme comprovantes, suspensão toda nova, pintura e estofamento sem o menor defeito. Preço Cr$ 200 mil. Ver e tratar Rua Humaitá 261-D. 3755 64

Aprenda em seu carro

Instrutor com longa prática e ótimas referências. Tel. 52-4349. Câmara. 11095 64

ALUGAM-SE CARROS

Chapas particulares s/ chofer, americanos Mecânicos, equipados, modelos 52, 53, 54, 56. Informações: telefone: 46-8943 Avenida Prado Júnior, 145-A, Loja — Copacabana.

CHEVROLET

Bel-Air 1956, zêro km. todo equipado, mecânico com coluna, lindas côres, cinza e creme claro, banda branca, com 4.ª, via. Ver à rua Paissandu 186 sr. Fernando. Tratar à rua São José 85-3.º S, 314. Tel.: 42-3860. Preço Cr$ 830.000,00. 80797 64

Aprenda em seu carro

Instrutor com longa prática e ótimas referências. Tel. 45-6406. Souza. 12016 64

OLDSMOBILE 1949

Vende-se, série 98, quatro portas, preto, pneus e forração novos, rádio, ar quente e frio. Ver na rua Jangadeiros 37 (Pça. Gen. Osório) das 7,30 às 18 horas. Tratar com dr. Ayres. 29936 64

AUTOMOVEIS A LONGO PRAZO

Temos vários tipos e marcas. Aceitamos trocas e facilitamos tudo. Rua Barata Ribeiro, 323, Auto Copa Ltda.

FORD — 1955

Sedan 4 portas, mecanico, zero quilômetros, todo equipado. Aceita-se troca e facilita-se pagamento. Av. Atlantica 514. LEME.

CADILLAC — 1955

Zero quilômetro e todo equipado. Aceita-se troca. Av. Atlantica, 514. LEME.

KAISER - JR. — 1954

H. Jr., equipado, estado geral de novo. Facilita-se a longo prazo e aceita-se troca. Av. Atlantica, 514. - LEME. 2396 64

FREGATE 1953 Cr$ 240.000,00

Particular vende Renault 4 p. 6 lugares. mec., estado novo. Ver R. Morais Silva 30, dias uteis, menos sábados, das 8 às 16 — Tel. 28-7100 — Paulo Rocha. 29925 64

CHEVROLET 1954

Bel Air — 2 portas — sem coluna — mecanico — Superequipado — Belissimo carro. Aceito troca — Rua México, 31-C — Tel. 52-8865. 88356 64

CHEVROLET — 1952

Vende-se um em ótimo estado Prower Glide, 4 portas, forrado a couro, rádio, 47.000 klms., um só dono, Cr$ 390 mil. — Sr. Carlos — Tel. 25-0233. 11099 64

COMPRA-SE Hudson usado 1950 em diante. Av. Oswaldo Cruz 67 — Tel.: 45-0183 sr. José. 11088 64

CHEVROLET — Bel Air, 1955, zero quilômetro, todo equipado, 2 portas — Vende-se. Tratar à Av. Gomes Freire 151-A — Tel. 22-9711. 85329 64

ALUGUE UM AUTOMOVEL

Dirija você mesmo. Chapas particulares. Ultimos modelos. Rua Francisco Ootaviano, 35. Telefone ...... 27-8904 — Copacabana. 24515 64

CHEVROLET 56

Vende-se 0 quilômetros, 6 cilindros, mecanicos ou troca-se por Chevrolet 53, 4 portas. Telefonar para 32-4260. Rudi. 3752 64

CHEVROLET 1952

Mecanico, sedan, 4 portas, superequipado, estado de novo. Aceito troca. Tratar a Rua México 31-C. Tel.: 52-8865. 88362 64

MERCURY — 1951
CONVERSIVEL

Vende-se lindo carro, todo reformado, capota nova, pintura e estofamento perfeitissimo estado, rádio, hidramatic e motor submetendo-se a qualquer experiência. Preço Cr$ 280 mil. Ver e tratar Rua Humaitá 261-D. 3753 64

ŠKODA

Últimos modelos, novos, de 4 portas, bitola larga, tipo 1200, e Sedans 440, de 2 portas, com facilidades, trocas e garantia absoluta dos representantes exclusivos

AUTO CENTRAL LTDA.

Rua André Cavalcanti, 71/73

Tel. 32-3660 29127 64

FORD 1951

Vende-se, SEDAN, luxo, 2 portas, em ótimo estado, com rádio original, pneus banda branca, com 28.000 milhas originais, comprado de agente em novembro de 1953, único dono. Tratar na Rua Lima Barros, 11-13. Nascimento. Tels.: 34-7278 — 54-3009. 5198 64

NÃO VENDA SEU AUTOMÓVEL

SE PRECISAR DE DINHEIRO

Resolvemos, AINDA HOJE, a sua situação financeira, com garantias recíprocas. Rua Evaristo da Veiga n. 35, sala 605, esquina da Rua Senador Dantas. Telefone 22-6180. 9045 64

VIDROS PARA AUTO

Colocamos e executamos qualquer serviço no ramo, canaletas, guarnições, cremalieres, consertos de portas, janelas e pára-brisas. — Rua Aires Saldanha 34-A e 27 — Copacabana — Telefone: 47-7779. 17945 64

CANOS DE DESCARGA E SILENCIOSOS

Grande estoque para todos carros — Canos coletores, adaptações, orçamentos sem compromisso. Serviços rápidos com hora marcada. — Rua Aires Saldanha n.º 34-A27 — Copacabana — Telefone: 47-7779. 17944 64

CHEVROLET BEL AIR 1955

Zero quilômetro. Retirado legalmente. Vendo à vista com 4.º Via. Power Glide, sem coluna, duas portas, côr vermelho e beije, rádio, ar condicionado, pneus banda branca. Ver e tratar até às 18 horas, à Av. Gomes Freire, 151-A — Tel. 22-9711 e das 18 às 22 à Pr. Cardeal Arcoverde, 25 - apto. 201 — Copacabana — Tel. 57-0156. 5229 64

CHEVROLET 1952

Excelente estado — Motor novo colocado há 20 dias — Mecânico — Todo equipado. Vendo melhor oferta acima Cr$ 385.000,00 à vista. Tratar só depois das 13 horas. Rua Eduardo Guinle n. 19 - apto. 301 — Dr. Luiz — Botafogo. 5194 64

MICRO-ÔNIBUS

Vende-se um micro-ônibus, marca Mercedes-Benz-L-4200, c/ capacidade para 29 passageiros sentados. Aceito troca por automóvel ano 1950 em diante. Ver e tratar à Rua São Cristóvão n. 211, de 8 às 12 horas. Sr. Barros Leite. 29954 64

TERRENOS

COMPRO URGENTE NOS SEGUINTES BAIRROS: COPACABANA, FLAMENGO, CATETE E BOTAFOGO E UM NA RUA CONDE DE BONFIM OU HADDOCK LOBO, TENDO 12 A 15 METROS DE FRENTE.

OLIVIERI

RUA DA ASSEMBLÉIA, 104 — 5.º ANDAR — SALAS 512 -- 514 — TELEFONES: 22-9562 e 42-8547

Locação de Casas e Apartamentos

Centro

OTIMA sala de frente com 18 m2 e telefone, inteiramente independente. Vêr no grupo 701 da Av. Rio Branco, 173. Aluguel Cr$ 6.000,00. 11103 1

CENTRO — Aluga-se quarto para moça, que trabalhe fora. Av. Henrique Valadares n.º 110 apt. 34. 28017 1

CENTRO — Aluga-se em primeira locação a Avenida Rio Branco n.º 43, o 12.º andar composto de cinco salas grandes e 2 sanitários. Tratar à rua da Alfândega, 53 com o sr. Monteiro. 17963 1

ALUGO por 2 ou 3 meses apartamento de saleta, quarto, banh. e kitch. todo mobiliado e geladeira em frente à Pça. do Congresso Eucarístico. Inf. 48-9431. 3792 1

ALUGA-SE salão 80m2. no 2.º andar Av. Rio Branco 157. Serve para indústria leve ou escritório. Aluguel Cr$ 5.000,00 contrato 5 anos, mais informações no 1.º andar do mesmo. 29914 1

CENTRO — Aluga-se as salas ... 829|30|31 do Edifício Darke a Av. 13 de Maio 23 — 9.º andar. Chaves no 10.º andar com o sr. Torreão e tratar na Imovil Ltda. a Rua Visconde de Inhauma 39 — 4.º and. tel.: 43-8092. 3818 1

ALUGA-SE no centro, ótimo quarto de frente, mobiliado ou não, a casal ou duas pessoas idôneas — Cr$ 5.500,00 (com refeições) — Tratar na rua Tenente Possolo 18, ap. 101, térreo — Não se atende por telefone. 2588 1

CENTRO — Aluga-se à Av. Rio Branco 185, ótimo apto. comp. de: saleta, sala, armário embutido, banheiro social e kitch. — Ver no local o apto. 1925 — Chaves com o porteiro e tratar na CIVIA. — Trav. do Ouvidor, 17-loja — Tel. 52-8166. 5230 1

CENTRO — Loja para qualquer ramo de luxo — Aluguel: Cr$ 10.000,00 — Traspassa-se o contrato — Incluindo o primeiro andar — Tratar na Av. Rio Branco 117, 3.º andar, sala 308 — Tel. 52-4284 — J. Rezende. 29937 1

EDIFICIO MARQUES DE HERVAL (Pálace Hotel) — Avenida Rio Branco 185 — Alugo o apartamento 318, frente para Almirante Barroso — Chaves na sala 1924, do mesmo prédio. 23958 1

ED. MARQUES DE HERVAL apto. 523 — Saleta, sala, banheiro, Kitchete — Cr$ 5.000,00 — Administradora Nacional — Av. Pres. Antonio Carlos 615 — 2.º pav. Tel. 42-1314, das 9 às 12 e das 14 às 17 horas. 23971 1

ALUGO para fins comercial, 2 salas conjugadas c| sacada de frente, rua Catete n. 32 sob. serve para comercio ou pequena industria — Alugo na rua da Lapa sala de frente ou comodos de interior, independentes — para fim comercial tratar com Fernandes rua Catete 32 — sob. 29955 1

ED. MARQUES DE HERVAL apto. 1510 — Frente para Av. Rio Branco — Saleta, sala, banh., Kitchnete — Cr$ 5.000,00 — Administradora Nacional — Av. Pres. Antonio Carlos 615 — 2.º pav. — Tel. 42-1314 das 9 às 12 e das 14 às 17 horas. 23970 1

CENTRO — Alugamos ou vendemos p. escritorio, sendo 1 andar de 1a. locação — Tratar na Agencia Anglo-Americana — Rua México 148 — S. 804 — Tel. 42-2482. 3828 1

Botafogo e Urca

CASA — Botafogo a Copacabana — Preciso alugar uma casa que tenha no minimo 3 quartos com quintal, jardim e garage. Compro o contrato com aluguel antigo. Pago bem — Urgente. Favor telefonar para 46-4417 — Guimarães. 11127 4

BOTAFOGO — Aluga-se Cr$ 6.000,00 vários aptos. 1a: locação de 1 sala, 2 quartos, banheiro comp. ampla cozinha, quarto e WC empr. — Ver à rua Sorocaba 484 com o vigia — Proprietário 37-0742. 5218 4

Catete e Glória

APTO. — Aluga-se 8.º andar de frente rua Cândido Mendes 227, sala, quarto, banheiro e cozinha, aluguel 4.000,00 crz. Chaves com o porteiro sr. Antônio.

Catumbi

ALUGA-SE o sobrado da Rua Itapiru 495, todo pintado de novo c| 3 qts. 3 salas e demais dependências servindo para atelier oficina ou residência aluguel Cr$ 6.000,00 — Tel.: 38-8685 4114 6

Copacabana e Leme

COPACABANA — Posto 4 — Aluga-se a uma moça ou senhora de todo o respeito, em bom apartamento de pequena familia um otimo quarto de frente muito bem mobiliado com roupa de cama e café pela manhã por 2.900,00. Trocam-se referencias. Tratar com dona Lydia pelo telef. 57-0813. 3757 8

COPACABANA — Posto 6 — Alugamos apto. de alto luxo mobil. com 3 quartos, com armarios embut. 2 salões amplas, jardim inv. dep. — Tratar na Agencia Anglo-Americana rua Mexico 148 sala 804 — Tel.: 42-2482 entre 10 e 6 hs. 13015 8

QUARTO amplo, arejado, mobiliado e com otimas refeições, para uma ou 2 moças em otimo apto. não falta agua, tem telefone. Ver e tratar na Av. N. S. de Copacabana 986 apto. 501, perto do Cine Roxi. 5160 8

COPACABANA — Posto 2 — Alugamos apto. de primeira locação com 3 quartos, 1 sala e dep. Cr$ 6.500,00 — Tratar na Agencia Anglo-Americana, rua Mexico 148, sala 804 — Tel.: 42-2482 entre 10 e 6 hs. 11124 8

COPACABANA — Alugamos apto. mobil. c/ telef. gelad. c/ 2 qts., 1 sala, terraço, dep. para 3 meses. — Tratar na Agencia Anglo Americana rua México 148, 8.º and. sala 804 — Tel. 42-2482 entre 10 e 18 horas. 8466 8

COPACABANA — Pôsto5 5. —Aluga-se apto. mobiliado com telef. gelad. com 3 quartos, 2 salas e demais dep. Tratar na AGENCIA ANGLO AMERICANA — Rua México 148 — 8.º sala 804 — Tel. 42-2482. 3762 8

LEME — Alugamos apto. peq. mobil. com gelad. telef. para 3 meses — Tratar na Agencia Anglo-Americana rua Mexico 148, sala 804 — Tel.: 42-2482 entre 10 e 6 hs. 11125 8

AV. ATLANTICA — Alugamos apto. de alto luxo mobil. com 4 quartos, 2 salões, gr. jardim inv. e demais dep. Tratar na Agencia Anglo Americana rua México 148. 8.º and. sala 804 — Fone 42-2482. entre 10 e 18 horas. 8359 8

APARTAMENTO com telefone entre o pôsto 2 a 5, pretende-se alugar, paga-se bem. Escrever para A. R. P. — Rua Barata Ribeiro 531 — Apto. 401. 24569 8

COPACABANA — Alugo Posto 6, todo mobiliado, telefone e geladeira, apto. de frente com sala jantar, living, quarto de dormir, quarto de vestir, banheiro, copa-cozinha, dependencias de empregados e garage. Ver e tratar a Av. Copacabana 1302 — Apto 601. Tel.: 47-5966.

COPACABANA — Aluga-se à Rua Paula Freitas, 19 ap. 1106, com ótima sala, 2 quartos, cozinha, banheiro completo, área dependência de empregada. Tratar Soc. Const. Imob. Prolab Lt. Rua Quitanda, 45 A 6.º s. 602/4, telef. 22-0601. Aluguel Cr$ 6.500,00. Chaves com o porteiro. 3692 8

ALUGAM-SE vagas de garagem na rua Esteves Júnior, n.º 62. Praça São Salvador. Aluguel Cr$ 500,00. Tratar com o sr. Antônio. 80798 8

COPACABANA — Aluga-se por Cr$ 4 mil um apartamento composto de quarto e sala separados. Ver na Av. Prado Junior 330 apto. 406. 3747 8

APARTAMENTO. SALA e QUARTO SEPARADOS — Cozinha com fogão de 3 bocas e forno a gaz, banheiro completo, armarios embuts. depósito p. malas. Telefone na portaria para uso exclusivo dos moradores — Fartura dágua. Ver e tratar na Praça Edmundo Bittencourt 85 c. encarregado. 3733 8

COPACABANA — Aluga-se o apartamento, 402 da avenida Copacabana, 787, com sala, três quartos, banheiro, cozinha, quarto e dependências para empregada, pequena área. Chaves com o porteiro. Tratar com Octavio, telefone 43-1754, das 16 às 18 horas. 3708 8

ALUGA-SE ou vende-se apartamento de luxo a Rua Duvivier n.º 21 apartamento n. 203. Para informações telefone 57-1472. 11110 8

COPACABANA — Aluga-se magnifica residencia com duas salas, cinco quartos, banheiro social, varanda, copa, cozinha, garage, 2 quartos de empregada, dois banheiros de empregada — Ver a Av. Rainha Elizabeth 744 e tratar a rua São José n.º 50 — Grupo 702 — Tel.: 42-0100 — Preço Cr$ 14 mil mensais. 28938 8

COPACABANA — Aluga-se a Av. Atlantica, 1110 o apto. 701 com sala de jantar, saleta, hall, sala com grande varanda, 4 quartos, grande cozinha, 2 banheiros completos, área com tanque e dependencia p/ empregada. Chaves no local. Tratar em Atlas Administradora Limitada. Rua da Quitanda 3 — 6.º andar. Tel.: 42-6945. 5234 8

COPACABANA — Aluga-se otimo apartamento ao lado do Copacabana Palace para familia de alto tratamento — Aluguel 15 mil cruzeiros — 3 salas, terraço, 4 quartos, 6 armarios embutidos, 2 salas de banho completas, grande copa, cozinha, 2 quartos de empregada, banheiro completo de empregada, agua quente corrente e garage. Dá para duas ruas. Não se aluga para pensão nem para duas familias. Telefone 37-3686. 24704 8

LIDO — Aluga-se em apto. alemão, grande quarto, p/ 1 ou 2 senhores, Ótima vaga, c/ meia pensão, todo confôrto, tel., banh. Tel. 57-1176 — Ministro Viveiros de Castro 41, apto. 704. 87505 8

LEME — Rua Gustavo Sampaio 112 apto. 801 — Aluga-se esse magnifico apto. bem mobiliado com Telefone e geladeira, pintado a óleo, com vestibulo, saleta, sala, três quartos, e demais dependencias — Garage — Caixa dágua própria — Ver no local. 23965 8

AV. COPACABANA 1003-1009 — apto. 202 — Magnifico, frente, varanda, sala, quarto, banh. Kitchnete — Cr$ 4.500,00 — Visitas das 9 às 11 horas. Administradora Nacional — Av. Pres. Antonio Carlos 615 — 2.º pav. — Tel. 42-1314 das 9 às 12 e das 14 às 17 horas. 23972 8

AV. COPACABANA 1058 apto. 602 — Frente, aluga-se luxuosamente mobiliado, inclusive geladeira, varanda, entrada, 2 salas, 3 quartos, dep. empregada — Cr$ 13.000,00 — Chaves com zelador — Administradora Nacional — Av. Pres. Antonio Carlos 615 — 2.º pav. — Tel. 42-1314 — das 9 às 12 e das 14 às 17 hs.) 23978 8

RUA JOAQUIM NABUCO 50 — apto. 202 — Perto da praia, excelente apto. de frente, pronta entrega, vestibulo, grande living, j. inverno, sala jantar, 3 amplos quartos, 2 terraços, banheiro, cozinha, dep. empregada — Cr$ 1.600.000,00 — Planta e mais informações na Administradora Nacional — Av. Pres. Antonio Carlos 615 — 2.º pav. — Tel. 52-1236 das 9 às 12 e das 14 às 17 hs. 23973 8

AV. COPACABANA 1241, galeria Alasca, 3.º pavto. — Aluga-se apto. sala, quarto conjugados, banheiro e kitch. — Chaves com porteiro, falar com proprietário 37-9105, até 9,30 hs. ou à noite. 23562 8

AV. ATLANTICA — Proprietário aluga amplo apto. com 5 quartos, 3 salas, 2 varandas, banheiro, copa, cozinha, quarto empr. e área serviço — Um por andar — Atlantica 1136 — 5.º andar — Visitas após 14 horas — Preço Cr$ 16 mil. 29927 8

ALUGA-SE apartamento novo frente para o Lido com sala, tres quartos, dependencias e garage. Tratar pela manhã 45-3994. 11094 8

Flamengo

FLAMENGO — Av. Rui Barbosa — Alugo grande apartamento — 3 quartos sala, 2 varandas e demais dependencias — Aluguel: Cr$ 8.000,00 — Tratar com Alberto 23-3137, depois de 11 horas, sábado e domingo fone 45-2842. 29928 10

AV. RUI BARBOSA — Alugamos ap. de primeira locação sendo 1 por andar com telefone, com 3 quartos com armários embutidos, 2 salões amplos jardim inverno, 2 banheiros, etc. — Tratar na Agência Anglo-Americana, rua México 148, sala 804 — Tel. .... 42-2482, a partir de 10 horas até 6. 3827 10

RUA PAISSANDU 200 — apto. 505 — Aluga-se luxuoso apto. completamente mobiliado com telefone, refrigerador GE 11 pés, maquina de lavar roupas, 3 salas, 2 dormitórios, dep. empregada. Agua em abundancia — Cr$. 12.000.000 — Pode ser visitado das 12 às 17 hs. — Administradora Nacional — Av. Pres. Antonio Carlos 615 — 2.º pav. — Tel. 42-1314 — das 9 às 12 e das 14 às 17 horas. 23974 10

Gávea

GAVEA — Alugamos apto. de alto luxo de primeira locação com 3 quartos amplos, c| armarios embut. 2 salões amplos, 2 banh. e demais dep. Tratar na Agencia Anglo Americana rua Mexico 148, 8º and. sala 804 — Tel. 42-2482 entre 10 e 6 hs. 13013 11

Ipanema

IPANEMA — Aluga-se o apartamento 203 à Rua Montenegro n. 26, com saleta, sala, quarto, banheiro completo, cozinha com fogão de 4 bocas e lugar para geladeira, área e tanque quarto e banheiro de empregada — Aluguel: Cr$ 4.500,00 — Ver e informações com o porteiro no local. 29935 12

IPANEMA — Residencia para alugar com 5 quartos, 2 salões, e demais dep. Cr$ 20.000 — Tratar na Agencia Anglo-Americana — Rua México 148 — S. 804 — Tel. 42-2482. 3829 12

RUA BARAO DA TORRE 107 — c| IV apto. 201 — Hall, sala, varanda, 4 quartos, copa, cozinha, banh. dep. empregada, área serviço — Cr$ .... 6.500,00 — Visitas das 13 às 15 hs. — Administradora Nacional — Av. Pres. Antonio Carlos 615 — 2.º pav. — Tel. 42-1314 das 9 às 12 e das 14 às 17 hs. 23969 12

Jardim Botânico

OTIMO apto. novo com sala de 20m2 3 bons quartos, quarto empr. etc. lustres de gesso e aparelhos iluminação instalados. Local residencial fresco e sossegado. R. Itaipava 136 apto. S-202, chaves com Barbosa — Aluguel: 5.000 e taxas. Tratar sr. Adalberto 43-2833 ou 47-4128. 10018 14

Laranjeiras

LARANJEIRAS — Aluga-se casa moderna, 2 pavimentos, 2 salas, 3 quartos, jardim, entrada auto Informações 45-0206 depois 3 horas. 4185 16

LARANJEIRAS — Alugamos cara mobil. para 6 meses a 1 ano c| 2 quartos amplos, 2 salas, e demais dep., jardim. Tratar na Agencia Anglo Americana, rua Mexico 148, 8º and., sala 804. Tel. 42-2482, entre 10 e 6 hs. 13014 16

Leblon

LEBLON — Aluga-se apartamento para familia de tratamento em Edifício Novo (1.ª locação). Não falta água (possui poço artesiano, com ótima água). Tôdas as peças com Parquet paulista. Com grande living, 3 quartos, banheiro de côr e dependências de empregados. Ver e tratar Av. Ataulfo de Paiva, 926. 64693 17

Tijuca

TIJUCA — Apartamento com telefone. - Aluga-se à Rua Palmira Gonçalves Maia n. 11 ap. 102, esquina de Conde do Bom Fim, com 2 quartos, sala, cozinha, banheiro em côr, bôa área de serviço e dependências de empregada. Aluguel 5.500,00 - Vêr diàriamente - Tel. 30-0437. 5159 27

TIJUCA - -Aluga-se à Rua Santa Carolina n. 9 - Apartamento 102, terreo com 3 quartos sala banheiro completo - banheiro impregada todos os cômodos são grandes, tratar a Rua Santa Carolina n.3 3676 27

Subúrbios da Central

RUA SOUZA AGUIAR 30 — Magnifica residencia com sala, 2 quartos, banheiro completo, cozinha, entrada p. carro, jardim e quintal — Cr$ 6.000,00 — Chaves na Rua Caetano de Almeida 73 — Tratar na Administradora Nacional — Av. Pres. Antonio Carlos 615 — 2.º pav. — Tel. 42-1314 das 9 às 12 e das 14 às 17 hor's. 23975 29

Sub. da Leopoldina

VILA DA PENHA — Aluga-se a Rua Volta 364, otimo apto. de frente, comp. de: saleta, sala, 3 quartos, banheiro, cozinha, dep. p| empregada e área com tanque. Ver no local o apto 201 — Chaves com o porteiro e tratar na CIVIA — Travessa do Ouvidor, 17 loja — Tel.: 52-8166. 5232 30

Petrópolis

PETROPOLIS — Aluga-se um bom apartamento 301, de frente a Avenida D. Pedro I, n. 551, contendo 1 sala, 2 bons quartos com armarios embutidos, varanda, area de serviço boas dependencias para empregada e garagem. Informações no proprio apartamento. 29866 35

Teresópolis

TERESOPOLIS — Aluga-se residencia encantadora completamente mobiliada com sala, 3 quartos, banheiro, cozinha, dependencias empregadas, varanda coberta, garage, box — Contrato por mes ou ano Cr$ 4.900,00 — Tel. 47-5145 — D. MARGOT.

GALPÃO

Otimamente localizado, aluga-se um com cêrca de 170m2, sólida construção em concreto, claro e ventilado, instalações sanitárias e porta de aço. Aluguel Cr$ 11 mil. — Contrato de 4 anos. Ver e tratar à Rua General Argôlo, 105 (São Cristóvão) a partir das 10 horas. 11101 38

CASA VELHA

Aluga-se — Faz-se reforma! — Paga-se bom aluguel. Sr. Carlos. — Tel. 45-6762. 29895 38

SALAS E GRUPO PARA ESCRITÓRIOS

Alugam-se ótimas salas e grupo no Edifício São Pedro, à Avenida Rio Branco n.º 52 esquina da Avenida Presidente Vargas, lado da sombra, defronte à nova agência do Banco do Brasil. Informações no quarto pavimento do prédio. 3785 38

HIPOTECA

ÓTIMO NEGÓCIO

Possuo um apartamento ocupando todo um andar, completamente pago, no melhor local de Copacabana. O apto. vale Cr$ 3.500.000,00. Preciso de Cr$ 400.000,00, dando o mesmo em hipoteca. Juros 12% ao ano, prazo 12 meses. Cartas para a portaria dêste jornal sob n. 2580. 2580 92

CASA

Família norte americana podendo fornecer ótimas referências procura casa para alugar na Lagoa ou Jardim Botânico servindo sòmente casa com amplas instalações. Telefonar para 46-1818 entre 9 e 18 horas: Dna. Apparecida. 5099 38

Loja na Avenida Copacabana

Passa-se o contrato de uma loja com excelente instalação comercial com área de 24 metros quadrados, vitrines e escrittório. Serve para qualquer ramo de negócio. Condições de ponto magníficas, nas proximidades do Copacabana Palace Hotel. Para informações, procurar P. V. de Medeiros, na Rua Evaristo da Veiga n. 16 - 5.º andar, sala 502 ou escrever para o n. 24666 neste jornal. Não se atende pelo telefone. 24666 38

LOJA

Passa-se o contrato de uma loja pequena na Rua Visconde de Pirajá, Tel. 27-750[illegible] 29839 38

LOJA

Aluga-se em Petrópolis, uma loja dentro da Av. 15 de Novembro, ponto principal de comércio, oportunidade para filial de casas comerciais do Rio, mede 5 mt. frente por 18 mt. fundos, entrega imediata e completamente vazia. Ver e tratar com o proprietário à Av. 15 de Novembro n. 41 - apto. 301 — Fone 2371. Petrópolis. 29849 38

CASA - LAGOA

CASA - ALUGA-SE

excelente residência situada à Rua Alberto de Campos, 293 (esta rua tem frente para a Lagoa Rodrigo de Freitas, não havendo construções à frente da casa e a Lagoa), em centro de terreno, composta de hall, 2 salas, 4 quartos, 2 varandas, jardim de inverno, armários embutidos, 2 banheiros sociais em mármore, toilete, copa-cozinha, pátio interno, dep. completas p/ empregadas e garagem. Aluguel base Cr$ 28.000,00 mensais. Ver no local e tratar na CIVIA — Trav. do Ouvidor n. 17 - loja — Tel. 52-8166. 5233 38

Casas e Apartamentos para alugar

É PROBLEMA RESOLVIDO RÀPIDAMENTE

na ASONIL — Rua México, 41 - 15.º - Grupo 1504 88369 38

CASTELO

ESCRITÓRIO OU CONSULTÓRIO

Aluga-se ótimo grupo de salas (duas), banheiro completo e bico de gás, em edifício exclusivamente comercial. Ver no local o grupo 1106 da Rua México n.º 111, chaves com o porteiro e tratar na CIVIA — Trav. do Ouvidor, 17-loja. Tel. 52-8166. 5231 38

Galpão ou Depósito

Firma Industrial de São Paulo deseja alugar, galpão ou depósito com área para guardar caminhões. A área de 10 x 30 para depósito e 5 x 30 para garagem podendo ser esta parte descoberta.

Tratar com Sr. Santana Rua Manoel de Carvalho, 16 s/ 61. Fone 22-6227. 23920 38

T. V., RÁDIOS E GELADEIRAS

GELADEIRA PHILCO, 8 pés ou uma Frigidaire — Vende-se por motivo de ter as duas à Rua Voluntários da Pátria 166, apto. 102. 3768 60

RADIOVITROLA R. C. A., mod. 56 ultra-moderna, em lindíssimo móvel de pau-marfim, adaptável para qualquer fino ambiente, com apenas 3 meses de uso. Rádio com 11 válvulos, várias faixas de ondas amplitudas pegando todo o mundo; ôlho mágico toca-discos automático, long-play, 3 rotações 33-45-78 r. p. m.; duas agulhas de platina permanentes, alto-falante de 12 pols., pesado, com superfidelidade de som, acústica perfeita, com contrôle para graves e agudos, desligando eletrônicamente no final do programa. Custou-me Cr$ 35.000,00; vendo urgente, por motivo de viagem inesperada, por 15.000,00, bem como restante de todo o mobiliário. Ver à av. Atlântica, 2334, apto. 11, térreo, pôsto 3 meio. Copacabana. 29743 60

RADIOVITROLA — Alta fidelidade, modelo 56 original lindo e moderno movel de verniz vidrado em combinação de pau marfim possante radio de 11 valvulas, ondas curtas medios e longas, ultimo tipo funcionamento sem ruidos (estática). Toca-discos de qualquer tamanho long e short-playling, som de contrôle eletrônico superior ao high-fidelity) que elimina as imperfeições e chiados dos discos velhos. Cem por cento automática, desligando totalmente quando termina o programa. Tem também o revolucionario dispositivo que evita que pessoas estranhas utilizem sua eletrola - Novidades ainda não existentes no Rio em eletrolas das mais modernas ou de mais alto preço pois não há importação. Está nova, tem garantia de seis meses, vale 50.0000 cruzeiros, e, por motivo urgente vendo por 15.000 cruzeiros. Ver: rua Barata Ribeiro 153, residencia perto do Lido, motivo de viagem para América do Norte. Favor não telefonar ao lado. 9491 60

VENDE-SE gravador de voz Webcor. Tratar com José rua México. Trata-se com José à rua México, 111 sala 303. Tel. 52-3884. 3698 60

VENDE-SE Vitrola Webcor, alta fidelidade. Ultimo modelo. Cor creme. Trata-se com Joeé à rua México, 111 sala 303. Tel. 52-3884. 3695 60

VENDE-SE Rádio Zenith Transoceanico, último modelo. Cor preta. Otima oportunidade. Tel. 47-1244. 3696 60

ALUGO GELADEIRA — Familia estrangeira idonea, que está no Brasil por 10 meses, quer alugar uma geladeira de 6 1|2 pés ou mais — Telefonar 46-4050 — Sr. Ivan. 5162 60

COMPRO 1 televisão nova ou usada pago à vista. Fone: 37-9006. 11084 60

RADIO-VITROLA R. C. A. modelo 56 original americana, lindo e moderno movel de verniz vidrado em combinação de pau-marfim e jacarandá, possante radio de 11 valvulas ondas curtas, médias e longas, ultimo tipo funcionamento sem ruidos (estatica). Toca-discos de qualquer tamanho, long e short playing som de controle eletronico (superior ao high-fidelity) que elimina as imperfeições e chiados dos discos velhos. Cem por cento automatica, desligando totalmente quando termina a programa. Tem tambem o revolucionário dispositivo que evita que pessoas estranhas utilizem sua eletrola. Novidades ainda não existentes no Rio em eletrolas das mais modernas ou de mais alto preço pois não há importação. Está nova, tem garantia de seis meses, vale 40 mil cruzeiros e por motivo urgente vendo por 15 mil somente a vista. Fone 37-0089. Rua Dias da Rocha 31, casa 4. (Esta rua começa defronte ao cinema Copacaba-

GELADEIRA AMERICANA, em estado de nova, Crosley Shelvator, 7 pés — Cr$ 25 mil com garantia, e serviço de conservação., R. Senador Furtado 62 T. 48-1453 srs. Ulmar ou Moura 8 às 18 dias uteis, 8 às 12 domingos. 17938 60

GELADEIRA SERVEL, Americana a gas engarrafado (Gasbras ou Ultragaz) pouco uso, perfeito funcionamento, propria para Fazenda ou Casa de Campo — Vendo barabarato. Rua Cesario Alvim 32 — Tel: 46-4417 — Botafogo.

GELADEIRA Electrolux, a querosene pouco uso, perfeito funcionamento de 4, 5, 6, 7 e 9 pés cubicos, modernas proprias para Fazenda. Congelador inteiriço com aparelho original. Vento — Rua Cesario Alvim 32 — Tel.: Tel.: 46-4417 — Botafogo. 11126 60

POR motivo de mudança - vende-se uma radiovitrola G. E., 1 televisão de 21 polegadas e alguns objetos de porcelana - Ver à Rua Miguel Lemos 21. 24649 60

COMPRO 1 geladeira nova ou usada pago à vista. Fone 37-9006. Urgente. 11083 60

GELADEIRAS — G.E. 1956 de 7 a 14 pés, novas, americanas legítimas super luxo, interior de côr com ou sem prateleiras giratórias 1 e 2 portas, também tenho usadas, varias marcas. Vendo, troco e facilito. Rua Hadock Lôbo 140-A. 24579 60

RADIO - ZENITH TRANSSOCEANIC Vende-se recem chegado dos EE. UU., novo, último modelo, ainda na embalagem original, para corrente elétrica e bateria. Preço 17.000,00 - Tel. 43-6350. 2560 60

VENDE-SE — uma geladeira de 9 1/2 pés de aparência e funcionamento perfeitos. Informa-se pelo telefone 47-2348. 24687 60

COMPRO UMA GELADEIRA

uma máquina de costura Singer e um aspirador. Telefone: 26-7169.

URGENTE — COMPRO

Compro à vista uma geladeira usada pagando preço de urgência, ainda que precise pintar. Urgente. — 58-5392. 7139 60

COMPRO
1 GELADEIRA
47-2361

22846 60

GELADEIRA

Comercial, 2 portas, americana com 20 pés capacidade — Vende-se a Av. Copacabana 99. 5153 60

CONGELADOR

Americano, marca "Frigidaire", em estado de novo, vende-se a Av. Copacabana 99. 5154 60

CONSERTOS DE RÁDIOS

Gravadores -- Alta fidelidade

Tel. 37-3220

Na sua casa ou em nosso bem equipado laboratório. Rapidez, honestidade e garantia real. 27153 60

GELADEIRAS — CONSERTOS

Técnico estrangeiro conserta qualquer geladeira na sua casa, num dia e com garantia. Tel. 37-8344. — EUGENIO — Orçamento sem compromisso. Atende também aos domingos. 24719 60

GELADEIRA G. E.

Americana 9 1/2 pés

NOVA Cr$ 35.000,00

Vende-se uma importada U.S.A. — Muito bonita e confortável, negócio de ocasião. Urgente. Ver e tratar Av. Copacabana nº. 986, apto. 501 (esquina de Xavier da Silveira). 3803 60

GELADEIRA

6 pés — Cr$ 15.500,00

Americana legítima

Estado de nova, ótimo funcionamento, vende-se urgente. — Tel..... 30-0595. Rua Pacheco Jordão, 91, apt. 102 - fundos. Higienópolis. Bonsucesso. 3805 60

CONSERTOS DE GELADEIRA E AR CONDICIONADO

Oficina especializada, com técnicos estrangeiros, conserta na oficina e a domicilio, pintura borracha, etc. — Atende aos domingos.

Fones: 37-0955 e 57-7156 27433 60

ATENÇÃO -- COMPRO

1 GELADEIRA

FAMILIA compra 1 usada que esteja funcionando, mesmo que precise pintar. Pago a vista. Tel. 56-4789 — Urgente. 20969 60

GELADEIRA

Americana legítima

Cr$ 16.000,00 - 5 pés

MODERNA — Aceito oferta, com luz interna, estado de nova, ótimo funcionamento. Vende-se urgente. Avenida Prado Junior, nº. 135, apt. 220. Copacabana. Saída do Tunel Novo. 3807 60

ESTRADOS PARA GELADEIRAS

MAQUINAS DE LAVAR

Qualquer tamanho, sôbre carretilhas. Cr$ 450,00. Colocação grátis a domicílio. Tel. 48-0820. Sr. Conte. 4302 60

LEAVING: For sale Dutch (holandes) Philips radio with phonograph (3-speed). 3 beautiful Chinese carpets (tapetes), 1 camphorwood chest, 2 ladies overcoats (subretudo), linen/silk pieces and other items. Rua Buarque de Macedo, n.º 61, Apto. 505, Flamengo, 4-8 p.m. 17939 60

TELEVISÃO DE 21" A PRAZO

Vende-se, a partir de Cr$ 32.000,00, instalados com antenas para dois canais e com garantia. Marcas: Admiral — Invictus — Emerson — Tele-King — Semp — Stromberg — Philips — General Electric, etc. — Rua Ramalho Ortigão, 12 — Sobreloja. 83406 60

PINTA-SE GELADEIRA

A PARTIR DE Cr$ 700,00

A pistola em seu domicílio tinta Duco, serviço garantido, trocam-se borrachas. Serviço perfeito. também máquina de lavar roupa. Tel. 27-5438. Atende-se aos domingos. Deixar recado, sr. Farias. 24451 60

Televisão -- Serviço técnico

Consertamos para o mesmo dia em sua residência. TV, rádio, garantia de 6 meses. Técnicos especializados tôdas as marcas. Antenas para todos os canais, menores preços. Atendemos todos os bairros até 22 horas, não cobramos visitas. — Tel.: 49-7255 — 29-6129. 5034 60

SUA TELEVISÃO ENGUIÇOU!

CHAMAR: 37-3220

E o nosso carro de serviço atenderá no mesmo dia, consertando na SUA PRÓPRIA CASA, com máxima urgência. Serviços garantidos, com técnicos estrangeiros. 26603 60

CONSERTO DE GELADEIRA — AR CONDICIONADO

Técnicos estrangeiros com grande prática em refrigeração consertam no mesmo dia com garantia e rapidez em sua casa. Orçamento sem compromisso. Tel. 27-3234, oficina 100% especializado. 24671 60

Sua Geladeira Parou?

CHAME 27-3473

Técnico especializado conserta sua GELADEIRA, AR CONDICIONADO ou MAQUINA DE LAVAR ROUPA, no mesmo dia em sua própria casa com a máxima urgência e garantia real. 25336 60

AR CONDICIONADO — OCASIÃO

CARRIER	Console	3/4 HP	110/220 v.	Cr$ 45.000,00
CARRIER	Console	1 HP	110/220 v.	Cr$ 59.500,00
ADVANCED	Console	3/4 HP	110/220 v.	Cr$ 39.500,00
PHILCO	janela	3/4 HP	110/220 v.	Cr$ 39.500,00
PHILCO	janela	1/2 HP	110 v.	Cr$ 35.000,00

Estoque reduzido — Vendas facilitadas

Garantia integral de 12 meses

REFRIGERAÇÃO REICHERT IMPORTADORA LTDA.

Rua do Acre, 90 - 7.º — Tels. 23-0619 e 28-2974 11080 60

RÁDIO-ELETROLAS — OCASIÃO

Rádio-eletrola Philips — 5 fxs. de ondas, c/ automático, Long-playing	Cr$ 18.500,00
Rádio-eletrola DOUGLAS — alcance mundial, c/ automático Webster	Cr$ 15.000,00
Rádio-eletrola WESTINGHOUSE c/ automático	Cr$ 16.500,00

Estoque reduzido — Vendas facilitadas

REFRIGERAÇÃO REICHERT IMPORTADORA LTDA.

Rua do Acre, 90 - 7.º e Rua Real Grandeza, 313

Tels. 23-0619 e 28-2974 11079 60

CAIXAS PARA RÁDIO-VITROLAS E MESAS-GABINETE PARA MÁQUINAS DE COSTURA

A partir de Cr$ 1.200,00 em pau-marfim, modernas, chipendale, colonial, rústica, pé palito, etc., etc. — MARQUES — Rua Uruguaiana n. 11, 2.º andar, por cima da sapataria. 1029 60

TELE-SERVICE

NOME REGIST.

A MAIOR ORGANIZAÇÃO EM CONSERTOS DE TELEVISÃO

ZONA SUL:	ZONA NORTE	BELO HORIZONTE
Tel. 47-2970	Tel. 58-7454	Tel. 4-2468
Rua Teixeira de Melo n. 25 - loja - Ipanema	Rua Barão de Mesquita n. 769 - loja - Tijuca	Rua Guaicurús n. 687 - loja

Grande frota de camionetas, oficinas para atender na hora, técnicos especializados nos EE.UU. em tôdas marcas, única que usa peças originais e seus técnicos têm ordenado fixo a fim de evitar que o empregado faça serviços com pressas e cobre com desonestidade. Por essas é que 80% dos possuidores de televisão prefere nossa organização. 110 60

TV-RIO: IMAGEM PERFEITA

GARANTIDA EM LOCAIS DE RECEPÇÃO FRACA DO CANAL 13

UTILIZAMOS COMO NOSSA EXCLUSIVIDADE:

— ANTENAS ESPECIAIS DE ALTO GANHO
— MÉTODO DE INSTALAÇÃO NORTE-AMERICANO
— INSTRUMENTOS DE PRECISÃO

CHAME-NOS INTEIRAMENTE SEM COMPROMISSO!

TELEQUIP

Especializada exclusivamente em instalações de antenas TV.

AV. ALM. BARROSO, 2 - S. 1.203 · 27-1601 60

TUBOS DE TELEVISÃO

CINESCÓPIOS

Não jogue fora seu tubo inutilizado ou defeituoso, nem desperdice dinheiro comprando outro novo. Seu tubo será restaurado pelo mesmo processo de fabricação com garantia, mesma duração e menor preço. Faça-nos uma visita.

KRUEL, FRAGOZO & CIA. LTDA.

RUA DO SENADO N.º 202

Telefone: 32-6724

12079 60

Conserto e instalação de Geladeiras, Ar Condicionados e Máquinas de Lavar Roupa

Orçamento sem compromisso, garantia real. Serviço feito na sua própria casa, no mesmo dia com nosso carro ambulante de oficina.

Chamar tel.: 47-5406 (Oficina ambulante) 26798 60

TELEVISÃO 21"

Se V. S. vai comprar seu TV à vista, então compre em A. Rodrigues, Rádios e tenha um desconto especial que varia de Cr$ 8.000,00 a Cr$ 10.000,00.

Temos: Philco e Zenith americanas, Tele-King, Invictus, Radiola e outras marcas. — Largo de São Francisco, 26, sala 713. 02553 60

PROFESSÔRES

ACORDEON — Piano — Violão — Daisy Gray ensina ritmos modernos. Curso prático e rápido — Aulas na academia e domicílio — 37-3642. 24559 87

ARTIGO 91 — Aulas individuais — Revisão do ginasial, especialmente da matéria do 1º semestre. C. Admissão - Tel. 57-1348. 2451 87

CONSERVATORIO BRASILEIRO DE MUSICA — Acordeon, Ballet, Piano, Violão, Canto, Profs. especializados para adultos e crianças — Rua Constante Ramos 96 e Rua Domingos Ferreira 25 S. 303 — Fones 57-8458 e .. 37-3642.

BALLET e Ginástica ritmica — Faça um curso mais perfeito no Conservatório Brasileiro de Música — Rua Constante Ramos 96 — Fones 37-3642 e 57-8458. 27458 87

DANÇAS DE SALÃO — Ensina-se em 10 lições — Método infalível — Aulas a domicílio — Tel.: 46-1769. 5040 87

FRANCES — Senhora ensina pelo método direto em casa ou a domicílio, crianças — colegiais e adultos. — Fone 37-1706. 24516 87

ITALIANO ensina sra. culta e paciente, rápido progresso, tel. 26-4299 — P. Vermelha. 2593 87

INGLES — Ensina-se pronuncia Londrina. Sr. Carlos. Telefone........ 45-6762. 29896 87

MATEMATICA — Para candidatos às escolas militares. Para os cursos ginasial, científico e clássico. Chamar major Regis, pelos tels. 27-9789 ou 43-5351, diàriamente. 29920 87

MATEMATICA Engenheiro e professor prepara alunos para qualquer curso e leciona durante as férias de julho - Tel. 47-4991. 3789 87

FRANCES — Para principiantes e adiantados. Conversação - Aulas individuais - Zona Sul - Tel. 47-4991. 3790 87

THE BEST AMERICAN ENGLISH — Especialidade: CONVERSAÇÃO, pronúncia e entoação NORTE-AMERICANA, leitura de revistas. Apreciável desembaraço obtido em 3 MESES de aulas DIARIAS INDIVIDUAIS — Para TRIPS E FELLOWSHIP. Estas são as aulas para businessmen construtores industriais etc. Tratar com Professor WALTER. Av. Rio Branco, 277 11.º s. 1.109, tel. 52-5739 e .. 47-4461, domicilio só Zona Sul 87

PROFESSORA leciona o primário e admissão com eficiência. Tel. 37-2026. 24644 87

PORT. ING. e MAT. — Preparação intensiva para exames e todos os fins — Posso ir a domicilio — Tel. .. 46-9755 — Copacabana.

SENHORAS E SENHORITAS — Aprendam alta costura em sua residencia — Professôra com método próprio ensina em 10 aulas. — na primeira aula, corta na fazenda — Telefone 45-6552. 5115 87

ESCRITOR ALEMÃO

LECIONA SEU IDIOMA

Tel.: 26-4336 22853 87

SENHORA estrangeira poliglota com grande prática ensina francês, alemão e inglês na própria residencia ou no domicílio dos alunos. Referencias excelentes, resultados surpreendentes, Dou uma aula de experiência gratuita. Tel. 47-3805 de 10 até 18 horas. 24628 87

Psicanálise por correspondência

Escreva para o psicanalista GASTÃO PEREIRA DA SILVA — Caixa Postal, Lapa, 32. — Exige-se selos para resposta. — Rio de Janeiro.

INGLÊS

Prof. João Paulo leciona prático e teórico. Largo São Francisco, 26, 7.º and., s/ 718. Tel. 43-6018.

AULAS PARTICULARES DE ACORDEON, TEORIA

Professôra de acordeon por método Mário Mascarenhas. Tratar pelo telefone 25-0815. Srta. Marlene.

INGLÊS

Professor norte-americano ensina na casa ou escritório do aluno conversação, viagem, traduções. Favor chamar 45-1352. 2559 87

Achados e Perdidos

PERDEU-SE uma caneta Parker 51 com as iniciais P. D., no Largo do Machado. Gratifica-se. Telefonar para 25-8707. 11135 61

Apólice de seguro extraviada

Acha-se extraviada a apólice de seguro de vida nº. 529.582. Matricula 844.949 emitida pelo Instituto de Previdência e Assistência dos Servidores do Estado, não havendo sido feito cessão nem transpasse da mesma. — Roga-se a quem encontrar avisar para o telefone 32.8004. Orlando. 3800 61

Diversos

CUPIM — Em caixas, piano, móveis, livros, etc. Técnico alemão imuniza garantia, preços módicos - orçamento gratis. tel. 49-6212 - Sr. Richter 11002 74

LUSTRADOR, armações empalhações, conserto de moveis, estofador. LAMARTINE encarrega-se. Tels.: .... 43-4352 e 38-6153. 17974 74

PINTURAS de lojas, escritorios, residencias e edificios, a pincel e a pistola, pelo menor preço do Rio. — Tecnica perfeita e moderna. Pagamento no final. Orçamento gratis Tel.: 22-7137, Sr. Pontes. 17975 74

SOCIO/A — Senhor brasileiro, solteiro com Firma de compra e venda de materiais elétricos, máquinas e artefatos de metais etc. já em contato e crédito em firmas nacionais e estrangeiras, procuro socio ou socia, que possa tomar parte ativa nas vendas. Carta para o n.º 5126 na portaria deste jornal. 5126 74

DECORAÇÕES EM MADEIRA

DEMA projeta e executa modernas decorações para lojas, halls, escritórios e apartamentos. Rua Senador Dantas, 80 - 18.º — Tel.: 42-9899. 54009

PINTOR ENCARREGADO

Encarrega-se de pinturas, reformas de casa e qualquer serviço dentro do ramo, pinturas modernas e barato orçamento ou Administração. Rua Frei Caneca n.º 259 sr. Firmino. Telefone para 32-5131. 12091

VITORIA FILMES

apresenta HOJE nos CINEMAS ART PALACIO COPACABANA RIVOLI (Cinelândia) Eskye (Tijuca) apresentam hoje no RIO a reportagem completa do jôgo **Brasil-Itália** uma produção da VITÓRIA FILMES distribuida pela ART FILMS S.A. 85231

Agora no Rio de Janeiro

TEATRO GINÁSTICO — AV. GRAÇA ARANHA, 187 — FONE 42-4521

O MAIS SENSACIONAL SUCESSO DO TEATRO BRASILEIRO DE COMÉDIA EM SÃO PAULO

HOJE, às 21 horas — AMANHÃ, às 16, às 20 e 22,30 horas

"A CASA DE CHÁ DE LUAR DE AGÔSTO"

(THE TEAHOUSE OF THE AUGUST MOON)

COMÉDIA EM 3 ATOS DE JOHN PATRICK — TRAD. MARIO DA SILVA E RENATO ALVIM

CENÁRIOS DE MAURO FRANCINI — MÚSICA DE SIMONETTI — FIGURINOS DE CLARA HETENY

Com Italo Rossi — Milton Moraes — Fregolente — Eugenio Kusnet — Sérgio Brito — Oscar Felipe — Maria Helena — Célia Biar — Nathalia Timberg — Mauro Mendonça e mais 22 Personagens em Cena

Direção Geral de MAURICE VANEAU

85416

LIVROS USADOS

Compramos pelos melhores preços, bibliotecas el ivros. Rua Rosário n.º 137. Tels.: 52-7719 e 52-9534. 80111

ESTOFAMENTOS RÁPIDOS

45-2172

Orçamentos sem compromisso 994

TELEFONE

Firma construtora necessitando de um telefone recebe propostas para o assunto. Cartas para portaria deste jornal, n.º 83787. 83787

GINÁSIO

Vende-se com 5 turmas ginasiais. Tratar com D. Dulce pelo telefone 48-1244, das 8,00 às 11,00 e das 16,00 às 20,00 horas. 11154

TAPETES PERSAS LEGÍTIMOS

Por motivo de viagem vende-se 2 tapetes qualidade fina: 3 x 4. Preço de ocasião, só particular. Das 5 às 9 horas da noite. Rua Toneleros 43 apto. 202. 24631

TROCAMOS COLARINHO

de sua camisa por Cr$ 30,00. Evaristo da Veiga, 53 1.º and. sala 1. Cinelândia. Sr. André. 12103

SELLA BIDAL

Sella quase nova, francesa legítima para alta-escola e passeio. Tratar pelo telefne 57-0422 das 7 às 13 horas. 24638

COFRES FORTES INTERNACIONAL

Garantidos contra fogo e roubo, formidável sortimento em todos os tipos e tamanhos e para todos os preços, aproveitem numa visita ao nosso depósito. Rua do Rosário, 143. 29875

SMOKINGS ALUGAM-SE

Alugam-se smokings, casacas, frasummers e roupas de casamento — Rua dos Arcos 18 — 5º andar — ROLAS 32-6414 — Tem elevador. 19993

ESTRÉIA ÀS 17 HORAS EM VESPERAL AMANHÃ E A NOITE ÀS 20,45 EM SESSÃO ÚNICA

DOMINGO VESPERAL ÀS 17 HORAS E A NOITE ÀS 20,45 EM SESSÃO ÚNICA

PERMETIDO ENTRADA DE MENORES DESDE 5 ANOS

NO GINÁSIO GILBERTO CARDOSO (MARACANÃZINHO)

TEMPORADA DE APENAS 11 DIAS!

DO SHOW DE MILHÕES DA RÁDIO CITY DE NOVA YORK!

"FOLIAS DOS PATINS E DAS ÁGUAS DANÇANTES"

(SKATING VANITIES & DANCING WATERS)

EVITE FILAS — COMPRE COM ANTECEDÊNCIA NAS BILHETERIAS DOS TEATROS MUNICIPAL E JOÃO CAETANO

Preços populares!

Com Sêlo Incluso
ARQUIBANCADA Cr$ 50,00
CADEIRA DE PISTA Cr$ 90,00
CADEIRA ESPECIAL Cr$ 120,00
CAMAROTES 4 Lugares — Cr$ 360,00

OS MELHORES DE COPACABANA IPANEMA e LEBLON Inscrições com KAUFFMAN 27-7351 **35 MESES DE CAMPANHA**

DROGARIA RIBEIRO

NÃO É NECESSÁRIO IR À CIDADE COMPRAR MEDICAMENTOS

Entregas rápidas, a domicílio. ✚ Entregas rápidas, a domicílio.

PEÇA PELOS TELEFONES: RUA SANTA CLARA, 27-A 37-8871 e 37-8772 — AV. COPACABANA, 556 37-7811 e 37-7288 — Rua VISCONDE PIRAJÁ, 406 Tels. 27-7729 e 27-0583

3 Casas à sua disposição

O DEPÓSITO DE SUAS ECONOMIAS NO **BANCO DE CRÉDITO REAL DE MINAS GERAIS S.A.**

representa a sua segurança no presente e tranqüilidade no futuro. 122 DEPARTAMENTOS em todo o BRASIL — Fundado em 22 de agôsto de 1889.

Av. COPACABANA, 698-A 57-22845 * VISCONDE DE PIRAJÁ, 462-B 27-1036

Atende Dia e Noite pelos telefones 57-7231 25-1105

SERVIÇO MÉDICO de URGÊNCIA 20%

PÔSTO: Rua Santa Clara, 101 Direção: DRA. LUNA MEDEIROS

Uma Organização modelar de Socorro, à sua disposição

RESOLVIDO O PROBLEMA DE: Socorros de Urgência, Remoção de Enfermos dentro e fora do D.F. em Modernas Ambulâncias com Oxigênio, Camas Fowler, Oxigenoterapia (Tendas, Máscaras, Caterter), Sangue, Plasma, Laboratório de Análises.

S SMUU

BAR E RESTAURANTE **SUPER** O "MELHOR" PARA OS MELHORES

ABERTO, até 2 horas da manhã. RUA SANTA CLARA, 75-A

CONFEITARIA **COLOMBO**

TRADIÇÃO a serviço da ELITE

Tel. 57-8951 (Escritório) Salão de chá — 57-8960. Av. Copacabana 890

Cantina Capri

RUA DUVIVIER, 21 — TEL. 57-1259 ESPECIALIDADE: COZINHA ITALIANA

Dr. ILIDIO GOMES

— CLINICA DENTARIA —

DENTADURAS DE NYLON. ROACH com GRAMPOS INVISIVEIS de Nylon. Adultos e Crianças. Diàriamente: BARATA RIBEIRO, 207 - apto. 102. 37-6827.

Luxor Hotel

HERCULES RIBAS 5%

Av. Atlântica, 2554 Tel.: 57-1940 Endereço telegráfico Luxor hotel

CLINICA MÉDICA **Dr. Heleno P. de Almeida**

Clínica de Adultos e Crianças. — Diàriamente. Av. Copacabana, 817, sobr. Tels. 37-0170 — 25-8293

HAULER

Antigo Mestre de CALÇADOS ORTOPÉDICOS DA U. O. J.

Rua Carvalho de Mendonça, 29-B — Tel. 37-1138

RAYMUNDO E OVIDIO

— ALFAIATES —

BARATA RIBEIRO, 344 57-8307

Agacê novidades.

Artigos para presentes Telefones: 47-3664 47-4828 27-8167 Av. Copacabana 921

NAIR **Cabeleireiros** Rua RAIMUNDO CORRÊA, 36-B Telefone: 37-7590

FARMÁCIA **SÃO THOMÉ** pequenina, mas RESOLVE!!! Direção de A. RESSURREIÇÃO SILVA Tel. 57-8823 — BARATA RIBEIRO. 698-C 10%

ANDRÉE CHAPÉUS E BIJOUTERIAS — 5%. Ronald de Carvalho, 55-A — Tel. 37-0246

PAPELARIA IRACEMA

TODO MATERIAL ESCOLAR Tel. 27-4363 AV. COPACABANA, 986-A

MOLDURAS "MONTMARTRE" JORGE

Av. Copacabana, 1142. Tel. 47-4645 10 %

CASA NORMANDIE

Carnes - Aves - Laticínios e Frios Gustavo Sampaio, 876-B

ARTES GRÁFICAS **A. CHAVES** 10% 10% Tel.: 37-9577 735 - AV. COPACABANA

ÓTICA FLUMINENSE

100% especializada. Av. Copacabana 1058-B Tel. 27-2746

BÔLSAS CHARLES 5% Av. Copacabana 339 - Loja C

HOMEOPATIA DE FARIA — Tel.: 37-8533

Remédios de Confiança. AV. COPACABANA, 710

Enxugador IDEAL Tel. 37-0110

SUSPENSO AO TETO POR CORDAS E CARRETILHAS

Art'Italia fotos modernas direção de G. CAVEDONI Copacabana 796 - 201

Troca de colarinho 8 PUNHOS, CAMISAS SOB MEDIDA. Francisco Sá, 32 - sala 203 Esquina da Av. Copacabana

A Flora Presidente 10% MÁRIO KILSON E FILHOS 57-2926

Flôres Naturais — Confecções — Chácaras próprias em Barbacena. — Av. Prado Júnior n. 135-B — Tel. 57-2926.

PINTURAS Reformas e construções

Orlando André dos Santos RUA SANTA CLARA, 42-A Telefone: 37-8877 57-2359

Casa do Pintor Telefones: 37-8877 57-2359

TEIXEIRA, CALDAS, MONTENEGRO & CIA. RUA SANTA CLARA, 42-A

TODOS OS ARTIGOS PARA PINTURA

Guardamóveis Copacabana Tel. 37-3333

CASA LAURENTINO BOMBEIROS-ELETRICISTAS Av. Copacabana, 1.138 - sala 2 Telefone: 47-7812 — 10%

CIATONIA · CELI · AUTRAN

A VIUVA ASTUCIOSA

COMÉDIA DE GOLDONI — TEATRO DULCINA — TRADUÇÃO DE NARIO DA SILVA

RESERVAS: TEL. 32-5817

HOJE, às 21 horas, amanhã, às 20 e 22 horas.

LAVA-SE TAPETES
CORTINAS
FICAM NOVOS
LAVAGEM E CONSERTOS
COPACABANA
CASA "JÚLIO"
TELEFONE: 27-7195
27015

FEIRA CULTURAL
ÚLTIMOS DIAS
Visite à Feira de Livros na praça Saens Pena e adquira os livros de sua preferência com 20 % de desconto.
Aberta das 9 às 23 horas.
A COMISSÃO

APARELHO DE CHÁ
De prata portuguêsa, com bandeja, ESTILO MANOELINO, vende-se de particular para particular. Ver e tratar diàriamente, das 18 às 20 horas, na Rua Aires Saldanha n. 25 — apartamento 1.002. 15982

ALUGUEL CAMINHÕES
PRECISAM-SE caminhões para movimentar terra.
Tratar na Rua São José, 46 - 12.º andar.

FOTOCÓPIA LIDICE
CÓPIAS FOTOSTÁTICAS E HELIOGRÁFICAS
RETRATOS EM 5 MINUTOS
RUA SÃO JOSÉ, 66 A · FONE 42-2917

conforto... beleza... economia...
Venezianas Continental
Tel. 48-2047
Orçamentos Grátis Fábrica e Escritório Rua São Cristóvão-187-A

ARAME FARPADO
GRAMPOS CERCA
CIMENTO:
PARAISO
BARROSO
MAUÁ
TUBOS
GALVANIZADOS
ARAME PRETO
FERRO REDONDO
Uma casa que surge para servir bem e barato
COFECIL — Comércio de Ferro e Cimento Ltda.
Rua da Alfândega, 98
Sala 702. Tel. 23-5154
85425

Grande Oportunidade
SÔMENTE ÊSTE MÊS
FOGÃO HELIOGÁS
ENTREGAMOS HOJE MESMO o seu fogão "HELIOGÁS" com apenas Cr$ 500,00 de entrada e os restantes em 20 prestações de Cr$ 350,00, estando incluído neste preço a instalação.
RUY MAFRA & IRMÃO
R. ESTACIO DE SÁ, 165-A, Tel. 28-7347
ESTRADA MONSENHOR FELIX N.º 538-A, em frente à Estação de Irajá.
"Cumprimos o que anunciamos".
24862

DETETIVE LUZ
Encarrega-se de quaisquer serviços do ramo. Sigilo e critério absoluto. Tel. 25-6762. Vai a domicílio ou atende no escritório com hora marcada. 23931

OLHE ANTES DE ABRIR
Mande colocar na sua porta ôlho Mágico. Tel. 30-4869

BANDEJAS DE PRATA
Vende-se 2 bandejas de prata portuguêsa. Rua Toneleros, 47 apto. 702. 24589

CRISTAL ANTIGO
Um par de mangas 1.º Império, autênticas, com 50 cm. de altura. Tratar pelo telefone 57-0422 das 7 às 13 horas. 24637

NÃO GUARDE EM CASA O SEU DINHEIRO
Temos colocação para qualquer quantia. Negócio de absoluto sigilo. Dão-se referências. Telefonar para 43-9645, com Leite e Souza. 23981

Vendas Diversas

MAQUINA REMINGTON PORTATIL Vende-se nova último modelo, recem chegada dos EE. UU. ainda na embalagem. Preço 12.500,00. Tel..... 43-6392.

UNDERWOOD-SUNDSTRAND Máquina de somar e mutiplicar, elétrica, nova, último modelo, recenchegada dos EE. UU. na embalagem original. Preço 47.000,00. Tel. 43-6392.

FRIDEN - AUTOMATICA - CALCULAR, vende-se nova, recem chegada dos EE. UU. último modelo STW 10 "Lower dials 11 places - upper dials 20 places", na embalagem. Tel..... 43-6392. 2562 89

VENDE-SE motor Johnson 10 h.p. (n o v o). Renovador de ar — Móveis de sala de visita - Rádio Hallicrafters. Rua General Venâncio Flores, 632 apto. 401. Depois de 2 horas. 2577 89

FRIDEN SW-10 Máquina calculadora elétrica último modelo. Embalagem original de fábrica. Tel. 43-8130 ou 43-9198. Alvear. 2584 89

FAMILIA estrangeira vende em perfeito funcionamento, um aparelho de televisão "Emerson" (não necessita antena externa) Cr$ 15.000,00 e uma máquina de lavar roupa marca "Thor Cr$ 15.000,00. Vr e tratar à av. Vieira Souto, 504 apto. 304 - Ipanema. 3660 89

AMERICANO vende os seguintes artigos: máquina de lavar roupa G.E. com capacidade para lavar aproximadamente 6 kg. de roupa; batedeira "Sunbean", com dispositivo para moer carne e fazer suco de frutas; liquidificador "Osterizer"; torradeira automática; ferro de passar roupa elétrico e automatico, vitrola portátil tocando em três velocidades; máquina de escrever portátil; rádio portátil; mesa de metal para sala de jantar, com 4 cadeiras; colchão duplo de espuma; uniformes de empregada tam. 42-44-46; roupas de senhora tam. 44; peças de cristal; conjunto de pratos para 6 pessoas, à prova de elevado calor dos fornos, vários outros artigos domesticos. Sexta-feira, sábado, domingo. Rua Gustavo Sampaio, 441, apto. 401. 29904 89

BICICLETA inglesa Phillps aro 24, menina, preço 1.800,00 - tel. 58-6328. Carrinho para bebê estado de novo 1.200,00. tel. 58-6328. 2556 89

PROJETOR BELL HOWELL Vende-se recém chegado dos EE. UU. novo, último modelo 385-C, sonoro 16 mm, com tripé e tela (peça conjugada) ainda na embalagem original. Projetor 65.000,00, tripé-tela..... 7.000,00. Tel. 43-6392.

FILMADORA - - BELL HOWELL Vende-se recem chegada dos EE. UU. nova, 16 mm, lente 1.9, último modelo, 70-D. R., acompanha lente telefoto e V. Finder, caixa de couro e 8 filmes de 100 pés, sendo 4 coloridos. Preço total 68.000,00. Tel..... 43-6392. 2561 89

VENDE-SE maquina de escrever Remington silenciosa. Importada diretamente. Tel. 47-1244. 3694 89

MAQUINAS ESCREVER "Rheismetall" Vendo novas, carro de treze polegadas, último modelo, preço barato. Av. N. S. Copacabana, 1335 A loja com dr. Cyro. 3714 89

MAQUINA DE ESCREVER — Vende-se uma Remington em ótimo estado e uma Corona. Ambas portateis. Av. Rio Branco, 277, s. 1503, Edifício S. Borja. 3685 89

ARTIGOS AMERICANOS — Recém-chegados dos EE.UU., ainda na embalagem - Vendem: Maquina de Calcular "Facit" ESA-O, maq. de escrever "Remington", vitrola de alta fidelidade côr marfim, gravador "Revere", grelhador, aparelho de massagem eletrico, maq. de cortar cabelo "Oster", maravilhosas panelas, jôgo de louça inquebrável, baralhos "Ken" etc. Rua Barata Ribeiro, 539, ap. 801. Tel. 37-7485. 5128 89

MELMAC — Jôgo de Jantar — Vende-se — Telefone: 27-1983. 11160 89

VENDE-SE faqueiro americano modelo lindo. Fabricação Rogers Brothers. Tem estojo, tel. 47-1244. 3697 89

FAMILIA americana que se retira do país vende moveis e aparelhos eletricos. Podem ser vistos à Rua Almirante Pereira Guimarães, 53, apto. 202, Leblon, a partir de 5 de julho. 5108 89

COFRES - Vende-se cofres e arquivos de aço, prensa, moveis de escritorios: compram-se cofres usados. Na rua Teofilo Otoni 120, tel. 43-4548.

TOALHA DA ILHA DA MADEIRA — Vende-se riquíssima com 24 guardanapos 18 mil Cr$ — Telef. 57-3093. 24550 89

ELETROLUX — Vendo enceradeiras suecas, com espalhador de cêra, jôgo de encerolixa, certificado de garantia por dois anos. Preço de tudo Cr$ 3.900,00. Rua Visc. de Inhaúma n. 134, sala 419, 4º andar. Tel..... 23-4787. Casa Tinoco.

ELETROLUX — Vendo enceradeira sem uso, com garantia, espalhador de cêra automático, um jôgo de encerolixa, dois jogos de escôvas, um jôgo de flanela, tudo por Cr$ 3.100,00 — Ocasião. Rua Barão da Tôrre, 81 apto. 102, fundos. Fone 27-5424. 28923 89

ENCERADEIRA Eletrolux, sem uso junto com espalhador de cera e lixas para raspar ainda com garantia. Vendo por Cr$ 3.100,00. Rua Frei Henrique, 332 apto. 101 Abolição. 28922 89

ATENÇÃO — Fogões a gaz da Ligh 2 bocas perfeitos e garantidos, só com Alcides — Vendo troco, faço por encomenda e reformo — de qualquer marca — Tel. 58-2777. 3645 89

PARTICULAR Vende para particular — 4 lindos e ricos candelabros de cristal — 1 mesa redonda de sala de jantar estilo Luiz XVI — 1 lindo espelho de jacarandá, com cabeças de anjos esculpidas — 1 lindo estojo de licoreiro — 2 lindos quadros de flores e frutas —Ver na rua Gomes Carneiro 161 — apartamento 903 — Ipanema das 10 às 2 horas da tarde. 24533 89

JA' SONHOU SER ELEGANTISSIMA? — Compre por preço baratissimo sua blusa diretamente em nossa fabrica e formará um conjunto super-chic com as suas saias. Temos blusas em super popeline e cetim em corte perfeito e incomparavel pelos preços de 195-245-295 e 315. — Mil blusas para escolher em modelos de Paris. Venha ver as ultimas novidades na Fabrica Clamour, Rua Quitanda 3 — 7.º andar esq. de São José. Grandes vantagens para revendedores. 81360 89

APARELHO para surdez — Vendo sem uso marca Mayco. — Tel.: 25-6173 das 12 às 14 horas. 11045 89

MAQUINA DE COSTURA SINGER, maleta de couro, 1 cazeador junto ou separado e 1 aspirador electrolux — vende-se à rua Voluntários da Pátria 166 — apto 102. 11076 89

WHISKY — Particular compra de particular. — Tel.: 46-7810 — Sr. ANTONIO. 5238 89

ESTADIO MUNICIPAL MARACANÃ — Cadeira Perpétua — Vende-se uma cadeira perpétua, do Estádio Municipal do Maracanã. Preço: Cr$ 35.000,00 (trinta e cinco mil cruzeiros). Combinar com o sr. PALMA. Fone: 58-3685. 29951 89

POR MOTIVO DE VIAGEM — Vendem-se 1 geladeira marca "G. E." de 11 pés, porta de imã com pedal, internamente dourada com giratório, única na praça; 1 Ar condicionado de 3/4 cavalos de fôrça, marca "G. E"; 1 Máquina de calcular marca "Remigthon" Elétrica. Tudo sem uso e em perfeito estado. Preço de oportunidade. Ver e tratar à Av. Rio Branco, 114. 3.º and. s/ 34 — Horário Comercial. 2603 89

VENDE-SE uma coleção "Tesouro da Juventude" completa, antiga ortografia em perfeito estado por Cr$ .. 4.000,00 — Telefonar para 37-8539. 20995 89

LIMOGES — Vende-se um aparelho Limoges sem uso para 12 pessoas — Jantar; chá e café — Telefonar para 47-7206. 20996 89

PINTURAS EM GERAL
Reforma de casas e apartamentos. Armários embutidos — Raspagem de chão etc. Uma equipe especializada. Orçamentos grátis. Fernandes. Tel. 45-8548. 23947

LIVROS USADOS
Compro qualquer quantidade. Pago bem. Atendo a domicilio. R. México, 148 s/ loja.
Telefone: 22-6946

MOEDAS ANTIGAS
Compro qualquer quantidade. Pago bem. Atendo a domicilio. Rua México, 148 s/ loja.
Telefone: 22-6946
11005

COMPRA-SE TUDO
Geladeiras, pianos, móveis, objetos de arte e outros, máquinas, televisão. Casas completas, automóveis, prédios.
Tel. 48-1901 — MELLO
1521

COLCHÕES
Reforma-se e faz novo a domicilio, de crina, cabelo, cearina e cortiça. — Telefone: 26-5529 — MARTINHO.

DETETIVE
Diplomado e com longa prática, encarrega-se de qualquer caso de investigações particulares. Idoneidade, sigilo e êxito garantidos. — Telefone 45-7178. — BECHARA. 26936

USADOS COMPRO
Geladeiras, máquinas de costura, televisões, objetos de arte, pratarias etc. Urgente 38-5392. 7140

VENEZUELA
Pessoa que viaja para a Venezuela se encarrega de levar encomendas ou travar relações de intercâmbio comercial, etc., com firmas daquele país. - Informações pelo telefone 47-3759.
01401

Instrumentos de Música

PIANO ALEMÃO — Vende-se um muito bom à Rua Delgado de Carvalho 54 — Telefone 28-1898. 17956 75

PIANO — Vende-se piano Dunkley de fabricação inglesa — absolutamente novo — Telefone 38-9937. 5122 75

PIANOS E ACORDEÕES — Tecnico estrangeiro afina, conserta, reforma e extermina cupim, em casa do freguês. Maxima garantia. Preço economico e orçamentos gratis. Tel.: .. 46-8889 — Sr. Victor. 5043 75

PIANOS — -Técnico alemão afina e concerta em qualquer estado, exames, avaliações imunizações etc. Máxima garantia, preços módicos, orçamentos gratis. tel. 49-6212. Snr. Karl.

PIANO Pleyel — Vende-se um com cêpo de metal e cordas cruzadas que está como novo. Tel.: 46-6426 — Praça General Tiburcio 83 apto. 512. 12086 75

PIANO vende-se um cepo de metal, corda cruzadas. Preço Cr$..... 25.000,00. Vêr à rua Visconde Itamaraty, 172. 5212 75

PROFESSOR francês lições particulares a domicilio assim como no seu 208, Av. Copacabana, ap. 403. Conversações Método prático — 37-8312. 25598 75

PIANO ALEMÃO — armado em bronze e cordas cruzadas e 88 notas e um Henry Hers tipo apto. quase novo Cr$ 20.000 com a banqueta, facilito — Ver a Rua Barão de Iguatemi 404 — c. XI — Praça da Bandeira. 3727 75

HARPA
Harpa francesa antiga marca Erard em ôlho de perdiz e finíssima talha estilo gótico dourada a ouro fino brunido, com 47 notas. À venda na firma Lima Leal & Cia. Ltda., decoradores, Avenida Nossa Senhora de Copacabana, 686. 24695 75

ACORDEONS — Desde Cr$ 100,00 por mês (a prazo só no Rio) Scandalli, Soprani, Hohner e tôdas as marcas nacionais. Também saxofones, clarinetes, pistões, violões, rádios, pianos, gaitas de bôca. Tudo sem entrada e sem fiador. Grátis método para estudar. Maior depósito Casa Acordeon Azul. Av. Rio Branco, 277 dentro da Galeria S. Borja, ou filial Rua dos Arcos, 21. Para professores e revendedores descontos excepcionais, tels. 32-8750 e 42-9712.

COMPRO 1 PIANO
Tel. 25-7409
Até Cr$ 35.000,00
3644 75

PIANO ALEMÃO
Familia vende, estado de novo, modêlo médio, cordas cruzadas, cêpo metal, côr clara, 35 mil cruzeiros. Rua Hans Estaden nº. 13, Real Grandeza, frente ao nº. 243. Tel. 46-1037. 29884 75

PIANO ALEMÃO — Ed. SEILER — Vende-se um com cêpo de metal e cordas cruzadas em perfeito estado de novo. Praça General Tibúrcio, 83 apto. 511. Praia Vermelha — Urca. 8448 75

Steinway e Klein
1/4 CAUDA
Vendem-se êstes maravilhosos pianos a longo prazo. Ver Av. Treze de Maio n.º 13, 4.º and., sala 419. Ed. Municipal. 2159 75

ACORDEÕES de tôdas as marcas
à vista ou a prazo longo, e todos os instrumentos de música — Clarinetas, Trombones, Pistões, Violinos, Violões, Harmoniuns, Pianos e Músicas — Na CASA CARLOS WEHERS — Rua Carioca 47, e Avenida Rio Branco, 277, Edifício São Borja. — Repr. dos afamados pianos ESSENFELDER e CARLOS WEHRS. 78398 75

ESTUPENDOS PIANOS
Essenfelder e Pleyel. Pelos preços antigos. Compre agora, desde Cr$.... 28.500,00 até Cr$ 45 mil. Rua Santana 107. Somente das 13 às 17 horas. 3712 75

NÃO VENDA SEU PIANO
Sem me chamar mesmo precisando reforma, não se precipite, compare minha oferta. Resolvo rápido. Tel. 46-0929. 17967 75

COMPRO 1 PIANO 47-2361
11040 75

COMPRO 1 PIANO 32-3857
5056 75

FAMILIA compra 1 piano. Sem intermediário. Fone 45-1581. 5062 75

PIANO LUX — Vende-se um com máquina alemã "Renner-Stuttgart", cêpo de metal, 88 notas, cordas cruzadas e 3 pedais. Ver à Rua Marquês de Valença, 88. 11109 75

PIANOS
de apartamento e 1/4 de cauda vende-se novos e usados, dos melhores fabricantes. Não compre sem ver os nossos preços. À vista e a prazo. Rua Senador Dantas 19, sala 807 — Edifício Cinelandia. 5818 75

COMPRO
1 PIANO - Tel. 52-2776
PARA USO PARTICULAR
PAGAMENTO A VISTA
Urgente — Tel. 52-2776
1245 75

PIANO
Cr$ 15.000,00
OCASIÃO
Vende-se um, excelente para estudo, em perfeito funcionamento, e bom estado. Aceito oferta. Urgente. — Rua Pacheco Jordão 91, apto. 102. Fundos — Higienópolis, Bonsucesso. Tel. 30-0595. 5121 75

PIANO
1/4 DE CAUDA
Vende-se um recém-importado. — Instrumento próprio para pessoas de fino gôsto. Rua Dr. Satamini nº. 135-B — Facilita-se. 12085 75

PIANO
Tôdas as marcas à vista e 20 meses. Rua 2 de Dezembro 112. Catete. 4215 75

"COMPRO 1 PIANO"
Fone: 27-3160 (7 às 12) — Compareço todo dia. Mesmo precisando reforma. Pago no ato. Dispenso intermediários. 24560 75

PIANOS NOVOS E USADOS
Grande estoque de modelos de apartamentos, armário e de cauda. Alemães, inglêses, franceses e nacionais. — Vendas a longo prazo, sem entrada, sem fiador. Aceitamos troca. — A. HAHN, Avenida Treze de Maio n. 13, 4.º andar, sala 419 — Ed. Municipal. 22024 75

PIANOS NOVOS
A CASA GARSON apresenta ao público o mais lindo e variado estôque de modelos de cauda, armário e apartamento, pelos menores preços da praça e com a mais ampla garantia. Facilitam-se os pagamentos. Ver em exposição nas CASAS GARSON, à Rua Uruguaiana ns. 105 — 109 e Rua do Ouvidor, 137 (entre Avenida e Gonçalves Dias). 05102 75

Casa de Repouso Alto da Boa Vista
(Centro de Medicina Psicossomática)
UMA ORGANIZAÇÃO MODERNA
PARA TRATAMENTO MODERNO
DOENÇAS CARDÍACAS — DEPRESSÃO NERVOSA, ESGOTAMENTO, ETC.
Clima privilegiado, esportes, cinemas
Tels. 38-8677 — 38-5033 — 38-0361
ESTRADA DAS FURNAS, 574 — TIJUCA
RIO DE JANEIRO
60352

CASA DE SAÚDE SANTA MARIA
DIREÇÃO DOS DRS.
NEY DE ALMEIDA
MAURO LINS E SILVA
JOSÉ AMÉLIO
e ANGELO CIARELLI
Cirurgia e Maternidade
Acomodações em apartamentos, quartos individuais e coletivos de 3 leitos.
Instalações médico-cirúrgicas completas para cirurgia geral, maternidade e especialidades.
Serviços médicos cirúrgicos e obstétricos permanentes.
RAIOS X E FISIOTERAPIA
FRANQUEADA AOS SENHORES MÉDICOS
Rua das Laranjeiras, 72 — Tel.: 45-1515
60352

INSTITUTO SANTA LÚCIA
CRIANÇAS-PROBLEMAS
Ensino especializado para crianças portadoras de lesões cerebrais, com dificuldade de aprendizagem, deficientes mentais, etc.

INTERNATO E SEMI-INTERNATO PARA AMBOS OS SEXOS ENTRE 5 E 12 ANOS DE IDADE
Assistência médica do
DR. FLAMARION COSTA e DR. JOSÉ LEME LOPES
Direção técnica — Prof.ª ESMERALDA C. DE OLIVEIRA
Direção administrativa — Prof.ª FLORA DE OLIVEIRA
Rua Marquês de São Vicente, 316 — Gávea
Tel. 47-6571 — RIO DE JANEIRO, D. F. 60352

SANATÓRIO BOTAFOGO
Destinado à assistência integral aos doentes MENTAIS, NERVOSOS e TOXICÓMANOS. Dotado de ótimos pavilhões, suas instalações atendem ao que de mais moderno exige a técnica hospitalar especializada.
Direção técnica: Profs. A. Austregésilo
Adauto Botelho
Pernambuco Filho
Rua Álvaro Ramos, 177 — Botafogo
Fones: 26-7222 e 26-7411
60352

INDICADOR MÉDICO

PUBLICA-SE ÀS QUARTAS, SEXTAS E DOMINGOS — ANÚNCIOS NESTA SEÇÃO — TELS. 22-6343 E 42-1053

CLÍNICA GERAL

DR. FLORIANO DE LEMOS
Consultório à Rua do Rosário, 107 3º (Tel.: 43-7579), diário das 2 às 4 — às 3ªs, 5ªs e sábados — Evaristo da Veiga, 16, 9º, sala 908 (Tel.: 42-7875), das 10 às 12 — Res.: Boa Vista, 132 — Tel.: 38-3705).

DR. LAURO LANA
Doenças internas — Radioscopia Lg. S. Francisco, 26, s/ 414. T.: 43-3301 2 às 6. Copac. 540, 9 às 11. T. 57-7413.

PROF. DR. HAMILTON NOGUEIRA
Clínica Médica — Doenças de Nutrição. Diàriamente: 10 às 12 e 16 às 18. Rua Senador Dantas, 20, 6º. T.: 42-1614

DIABETE

DR. REYNALDO DE ARAGÃO
ESP. DIABETE E COMPLICAÇÕES. R. A. Alvim, 27, 10º, s/ 103. T.: 22-4467

DOENÇAS DAS SENHORAS E PARTOS

DRA. CLARICE DO AMARAL
Docente Assis. Univ. do Brasil. — Ginecologia - Cirurgia - Tratamento da Esterilidade, diàriamente menos aos sábs., de 2 às 6 hs. Tel.: 32-6331. Av. Churchill, 97, 4º and., salas 403/4.

DR. SILVESTRE FERREIRA
GINECOLOGIA E PARTOS — 42-9369 — R. S. José, 85, s/ 512. T.: 47-7034.

DRA. MARIA LUIZA DE MELLO
Senador Dantas, 118, s/ 517. 2ªs, 4ªs e 6ªs. Tels.: 42-4886. Res.: 25-2285.

DOENÇAS DAS CRIANÇAS

DR. VEIGA FILHO
CLINICA DE CRIANÇAS
Cons.: Graça Aranha, 226 — 11º and — Diàriamente das 14 às 16 horas. — Tels.: 42-7923 — 26-2748.

DR. JOEL MARQUES BAÇA
CLINICA DE CRIANÇAS
Cons.: Assembléia, 95, s/ 84 — 3ªs, 5ªs e sábs. T.: 42-7169. Res.: 25-8707.

DOENÇAS PULMONARES

DR. HENRIQUE SINGER
ASMA — TUBERCULOSE — RAIOS X
Ouvidor, 183, 2º, s/ 209. Tel.: 43-5556

DOENÇAS DO SANGUE

DR. JOÃO MAIA DE MENDONÇA
Anemias — Doenças Hemorrágicas — Leucemias. México, 21, 13º — 42-5703.

DOENÇAS DO ESTÔMAGO INTESTINO E FÍGADO

PROF. RENATO SOUZA LOPES
Clínica Médica Geral — Raios X — México, 98. Tel.: 22-7227, às 15,30 hs.

ENDOCRINOLOGIA

Dr. A. AMAMBAHY
ENDOCRINOLOGIA E NUTRIÇÃO
METABOLISMO BASAL
Av. Rio Branco, 138, s/ 607. T. 22-2260

OCULISTAS

DR. JOVIANO DE REZENDE FILHO
CIRURGIA OCULAR
Assembléia, 104. Tels. 42-5053 e 57-9125.

OCULISTAS
CONTINUAÇÃO

DR. ORLANDO REBELLO
OCULISTA — Ed. Darke. Sala 1516 — 2ªs, 4ªs, 6ªs — 2 hs. 32-4046 e 26-1823.

DR. CARLOS ALBERTO CORRÊA
OCULISTA — Av. Almte. Barroso, 72, 4º, s/ 401. 1 às 6 hs. Tel.: 22-6877.

DR. FERREIRA FILHO
OCULISTA — Ed. Assembléia, 104 — Tels.: 42-9345 — Res.: 37-8978

DR. GUIDO FERRARI (LEÃO)
Doenças dos olhos, óculos, cirurgia ocular. Diàriamente de 2 às 7 horas. R. José Linhares, 130, s. 104. T. 47-0408 (Consult.) 27-4957 (Residência).

VIAS URINÁRIAS

DR. NELSON DE SOUSA
DOENÇAS SEXUAIS E URINÁRIAS - OPERAÇÕES — R. Assembléia, 72, 7º. Das 16,30 às 19 horas — Tel.: 52-5723.

DR. J. CROHMAL
DISTURBIOS SEXUAIS E URINÁRIAS SIFILIS - R. da Lapa, 18, sob. Diàriamente das 14 às 19 hs. — T.: 32-9332.

OUVIDOS, NARIZ E GARGANTA

DR. ALVARO COSTA
Garganta - Nariz - Ouvidos — Olhos Debret, 23, 11º. Tels.: 42-1063/23-0208

OUVIDOS — NARIZ E GARGANTA
CONTINUAÇÃO

DR. ANTONIO LEÃO VELLOSO
OUVIDOS — NARIZ E GARGANTA
Livre Docente da Universidade. — Chefe do Serviço do Hospital Moncorvo Filho. — Av. Almirante Barroso, 97, 5º. pavimento, sala 508. — Das 15 à 18 horas — Tel. 42-8552.

DR. A. VIVEIROS REIS
OUVIDOS — NARIZ E GARGANTA
Lg. Carioca, 5, s/ 404. — Tel.: 22-8624.

DOENÇAS NERVOSAS E MENTAIS

Dr. Lysanias Marcelino da Silva
Docente e Assis. da Clinica Psiquiátrica da U. B. As 2ªs, 4ªs e 6ªs. Rua Araújo P. Alegre, 70, s/ 204. T. 22-9409 — Consultas com hora marcada.

PROF. DR. EURICO SAMPAIO
DOENÇAS METAIS E NERVOSAS. R. 7 de Setembro, 141, 2º, T. 43-2537.

DR. J. DE ABREU PAIVA
PSCANALISE-PSICOTERAPIA
Hora marcada. De manhã na cidade, R. Sta. Luzia, 799, 2º, 204. T.: 52-1104. De tarde, em Copacabana. T.: 57-3260.

DR. MOTTA GRANJA
Desajustados - Problemas sexuais dos jovens. Ouvidor, 183, s/ 504-S. 43-3712.

PELE E SÍFILIS

DR. CASSIO NOGUEIRA
Assis. Fac. Nac. Medicina — Doenças e Câncer da Pele — Radioterapia — (Raios X). Assembléia, 104, 5º — Ed. Gonçalves Dias, de 1 às 6. T.: 42-2242.

DR. JAYME VILLAS BOAS
DR. NORBERTO VILLAS-BOAS
Pele e Sífilis — 1 às 3 hs. T.: 23-4990. 2ª, 4ª e 6ª. — R. Ouvidor, 183, s/ 215.

DR. JARBAS A. PORTO
Ex-Assis. da Univ. de Michigan. — Dermatologista Hosp. Serv. Estado. Av. COPACABANA, 340, s/ 602. — T.: 57-6411. Hora marcada de 3 às 7 horas.

REUMATISMO

DR. WALDEMAR BIANCHI
Clínica de Reumatismo e Fisioterapia Franklin Roosevelt, 126. — T.: 32-6589.

HEMORRÓIDAS

DR. JOSÉ MÁRIO CALDAS
Doenças Ano-Retais — Hemorroidas Graça Aranha, 81. Tls.: 22-7820/23-4113

DR. LUIZ SODRÉ
HEMORROIDAS — Trat. — Doenças Ano-retais, reto, colite, amebianas. — R. Rodrigo Silva, 14, 2º. — T.: 22-0693.

HEMORROIDAS
CONTINUAÇÃO

DR. PAULO PERISSÉ
Chefe S. Proct. R. Grafée Guinle. VARIZES, ULCERAS, HEMORROIDAS Av. Rio Branco, 108, 10º. Tels. 52-0251 e 28-4531. Diàriamente de 1 às 6 hs.

OPERADORES

DR. ARMANDO AMARAL
Rua Araújo Pôrto Alegre, 70, 3º G. 318. 2ªs, 4ªs, 6ªs 17 hs. Tel.: 42-2260. — Casa Saúde Santa Terezinha - 28-5235 2ªs, 4ªs, 6ªs 12 hs. Conde Bonfim, 149.

ORTOPEDIA E TRAUMATOLOGIA

HOMEOPATIA

DR. A. GALHARDO
HOMEOPATIA — IRISDIAGNOSE
2ªs, 4ªs, 6ªs, 2 às 5 — Hora Marcada. R. Alvaro Alvim, 33, s/ 915. T.: 22-1360.

DRA. CARMEN MYNSSEN
Clínica geral. Alergia. T. 22-9485. - R. Alvaro Alvim, 31, s/ 1502. 3ªs e 5ªs. Res.: Rua do Bispo, 323. Tel.: 28-5017.

DR. WILSON ATAB
Homeopatia — Estudo de diag. pela Iris. Sòmente hora marcada. 28-7537. Rod. Silva. 34-A, s/ 207. 3ªs, 5ªs, sábs.

HOMEOPATIA
CONTINUAÇÃO

DR. DAVID CASTRO
Av. Copacabana, 709 — 15 às 18 horas. HORA MARCADA — Tel.: 46-7109

RAIOS X

DR. MÁRIO ALVES FILHO
RAIOS X — RADIODIAGNÓSTICO
CASA DE SAÚDE SÃO MIGUEL
Conde de Irajá, 420
Telefone: 46-0808 e 27-4457

DR. MANOEL DE ABREU
DR. GIL RIBEIRO
RAIOS X — RADIODIAGNOSTICO E RADIOTERAPIA PROFUNDA
R. Sen. Dantas, 45-B, 702. T.: 22-0442.

DR. ATTILIO CONTE
Raios X — Tomografia Pulmonal
Av. 13 de Maio, 23, s/ 327. T.: 32-5036.

DR. JOSÉ VITOR ROSA
RAIOS X - Radiodiagnóstico em geral. Radiografias a domicilio, dentária e tomografias. — Av. Copacabana, 709, salas 806/8 — Tel.: 57-5780.

LABORATÓRIOS DE ANÁLISES

LABORATÓRIO BARROS TERRA
Sangue e Urina, etc. Diag. precoce da gravidez. Av. 13 Maio, 23, 18º, s/ 1836 — Ed. Darke. Tels.: 32-1435 e 32-6900.

DR. JORGE BANDEIRA DE MELLO
Sangue, Urina, Fezes, Escarro, Pus. R. Assembléia, 115, 2º. Tel.: 22-6358.

DR. MANOEL BRONSTEIN
ANÁLISES MÉDICAS
Av. Rio Branco, 257, s/ 503-4-5. 52-2747

SANATÓRIOS

SANATÓRIO SANTA JULIANA
Exclusivamente para Senhoras. Cura de repouso e tratamento biológico das doenças nervosas. — Prédio especialmente construido sob contrôle clínico do Dr. ROBALINHO CAVALCANTI — Religiosas enfermeiras. R. Carolina Santos, 170, Bôca do Mato. T. 29-3954.

SANATÓRIO RIO DE JANEIRO
DOENÇAS NERVOSAS — Método moderno, diagnóstico e tratamento. — Direção cientifica Profs. J. V. Collares — I. Costa Rodrigues e Aluízio da Câmara — Rua Desemb. Isidro, 166. — Tel.: 28-8200.

SANATÓRIO SANTA HELENA
EXCLUSIVAMENTE para SENHORAS Doenças nervosas, eletrochoque, insulinoterapia, malarioterapia, convulsoterapia. — Médico permanente — Direção do Prof. Eurico Sampaio e Drs. José Afonso Neto e Lysanias Marcelino da Silva. — Rua Voluntários da Pátria, 30 — Telefone: 26-2790

Sanatório N. S. Aparecida Ltda.
— DOENÇAS NERVOSAS —
EXCLUSIVAMENTE para SENHORAS
Rua Dona Mariana n. 182
Tels.: 26-2973 e 26-1202

CLÍNICA MARQUÊS DE OLINDA
Rua Marquês de Olinda, 77 — 46-6332
DOENÇAS NERVOSAS
Tratamento sem Internação
Insulinoterapia. Eletrochoque com narcose. Cardiazol. Narcoanálise. Tratamento antialcoólico e antiepilético.

DIRETOR
M. PAULO FILHO
Avenida Gomes Freire, 471

Correio da Manhã

SUPERINTENDENTE
JOSÉ V. PORTINHO
N. 19.411 — ANO LVI

REDATOR-CHEFE
ANTONIO CALLADO

2º Caderno — Rio de Janeiro, Sexta-feira, 6 de Julho de 1956

GERENTE
ALINIO DE SALLES

ILEX VOLTA A AGRADAR NOS APRONTOS

O filho de Guaycuru ostenta boas condições de treino, porém reaparece de um período de afastamento, o que lhe é adverso – Todavia, a turma não inspira muito receio, pois o novo defensor do Stud Delta é um animal de classe – Uma "loteria" na domingueira desafia a argúcia dos carreiristas – Programas com as montarias oficiais e os forfaits já apresentados

Ilex após seu último triunfo ainda com jaqueta do stud Vice-Rey. O filho de Guaycuru pertence agora ao stud Delta e volta em condições de conquistar a vitória no "Jockey Club de São Paulo"

Uma das atrações da semana é o reaparecimento de Ilex, disputando o "Jockey Club de São Paulo". O filho de Guaycuru, que já liderou a turma de quatro anos aqui na Gávea, sendo desalojado da posição de líder por ocasião da disputa do "Grande Criterium", vencido por Imbiry, reaparece em boas condições de treino e defendendo novos interêsses. O novo defensor do stud Delta, nesta temporada, não conseguiu reproduzir os feitos do ano passado. Levado para Cidade Jardim, lá ficou algum tempo, aparecendo em duas carreiras sem obter colocação e, vindo para o turfe carioca, pouco depois, disputou um handicap especial levantado por Bold Boy para registrar novo fracasso. Nessa ocasião, Ilex aparecia credenciado por exercícios dos melhores, porém, em carreira, nada produziu, apagando-se na reta de chegada para terminar nos últimos postos.

Agora Ilex retorna em novas cocheiras e, mais uma vez, com trabalhos recomendáveis. Ao preparar-se para a carreira de domingo, abordou a distância em 103"2/5, melhor marca da semana, embora não tenha sido o melhor exercício, pois terminou algo solicitado. Todavia, agradeceu muito esta passada, tanto que, a partida ontem efetuada, deixou impressão muito boa ao cravar 49" nos 800, com final satisfatório, coisa que outro parelheiro não conseguiu fazer.

Assim, Ilex aparece como um dos prováveis vencedores do "Jockey Club de São Paulo", que está a mercê dos mais novos. Forum, Hotspur (se preferirem esta prova), Everglade, Raffles, Rostoky e Pretencioso, outros coetâneos de Ilex, são os mais credenciados; mas não devemos esquecer que, no início da geração, Ilex era muito superior e basta lembrar-se disso para que leve a melhor na disputa.

A seguir apresentamos os programas com as montarias oficiais e os forfaits já apresentados:

CORRIDA DE SÁBADO

1º páreo — às 13,40 horas — 1.000 metros — Cr$ 65.000,00 — 19.500,00 — 9.750,00 — 6.000,00 — (Pista de grama).

			Ks.
1	1	Minaz, A. Portilho	55
2	2	B. Enemy, J. Portilho	55
	3	Pernambuco, A. Donnelick	55
3	4	Caligula, O. Macedo	55
	5	Sudanez, J. G. Martins	55
4	6	Peter Pan, J. Cunha	55
	7	Juciry, N. Pereira	55

2º páreo — às 14,05 horas — 1.600 metros — Cr$ 65.000,00 — 19.500,00 — 9.750,00 — 6.000,00.

			Ks.
1	1	Riacho, A. Portilho	56
	2	Ijossé, U. Cunha	56
2	3	Taful, J. Marchant	56
	4	Onorio, Não correrá	56
3	5	Ventanero, J. Portilho	56
	6	Efebo, Jos. Baffica	56
4	7	Breville, O. Ulloa	56
	"	Rafal, A. Cardoso	56

3º páreo — às 14,30 horas — 1.900 metros — Cr$ 60.000,00 — 18.000,00 — 9.000,00 — 6.000,00.

			Ks.
1 —	1	Nassau, U. Cunha	60
2 —	2	Porfiador, G. Almeida	57
3	3	Penta, I. Amaral	56
	4	Golden Gate, A. G. Silva	[illegible]
4	5	Fearless, A. Ribas	[illegible]
	6	Física, S. França	58

4º páreo — às 15,00 horas — 1.200 metros — Cr$ 50.000,00 — 15.000,00 — 7.500,00 — 6.000,00.

			Ks.
1	1	Pandeiro, J. Ramos	56
	2	B. Prince, A. G. Silva	56
2	3	Zingara, Não correrá	52
	4	E. Star, H. Vasconcelos	59
	5	Tio Pepito, J. Portilho	54
3	6	Marengo, P. Fernandes	54
	7	Arataú, D. Tetti	53
	8	El Negrito, A. Ribas	58
4	9	Nigromante, M. Alves	52
	10	Embrulhão, L. Acuña	53

5º páreo — às 15,30 horas — 1.200 metros — Cr$ 65.000,00 — 19.500,00 — 9.750,00 — 6.000,00.

			Ks.
1	1	Brachetto, R. Garcia	55
	2	Tristão, A. Portilho	55
2	3	Manet, L. Diaz	55
	4	Urtago, Não correrá	55
3	5	Sarraceno, O. Ulloa	55
	6	Evidente, D. Moreira	55
	7	Circo, U. Cunha	55
4	8	Jangali, J. Tinoco	55
	9	Alcoólico, W. Andrade	55

6º páreo — às 16,00 horas — 1.200 metros — Cr$ 50.000,00 — 15.000,00 — 7.500,00 — 6.000,00 — (Betting).

			Ks.
1	1	Spitfireson, A. Cardoso	60
	2	Bolonha, P. Coelho	52
2	3	Saravence, H. Lima	58
	4	Chaco, M. Silva	52
	5	Impulsivo, L. Acuña	56
3	6	Sardo, B. Marinho	52
	7	Ianti, A. G. Silva	56
	8	Quetzal, W. Andrade	52
4	9	El Garboso, I. Amaral	58
	10	Lunera, J. Ramos	50

7º páreo — às 16,30 horas — 1.200 metros — Cr$ 50.000,00 — 15.000,00 — 7.500,00 — 6.000,00 — (Betting).

			Ks.
1	1	Hamphtonia, L. Diaz	58
	"	La Reine, A. Cardoso	58
	2	Difusora, J. Ramos	56
	3	Sills, M. Alves	52
	4	Sépia, A. G. Silva	52
	5	Josefina, E. Castillo	58
	6	Menina, L. Lins	52
	7	Nuria, J. Portilho	58
3	8	Labelle, I. Amaral	56
	9	Descaído, A. Marchant	52
	10	Siva, M. Henrique	58
	11	Léa, H. Vasconcelos	52
4	12	Giarola, M. Silva	52
	13	Hereuse, U. Cunha	58
	"	Comedienne, J. Carlindo	52

8º páreo — às 17,00 horas — 1.600 metros — Cr$ 55.000,00 — 16.500,00 — 8.250,00 — 6.000,00 — (Betting).

			Ks.
1	1	Samurai, I. Amaral	60
	2	C. do Brejo, P. Fernandes	54
	3	Sanam, J. Marchant	58
2	4	Quinau, O. Ulloa	54
	5	Panurgo, M. Silva	54
	6	Cardeal, J. Graça	54
	7	Seibo, U. Cunha	54
	"	Astro, J. Carlindo	54
	8	Tejo, E. Castillo	58
4	"	Hope Boy, J. Tinoco	51
	"	Quibori, H. Lima	60

CORRIDA DE DOMINGO

1º páreo — às 13,40 horas — 1.000 metros — Cr$ 65.000,00 — 19.500,00 — 9.750,00 — 6.000,00.

			Ks.
1	1	Justicia, D. P. Silva	55
	"	Joannea, O. Moura	55
8	2	Igarapava, L. Leite	55
	3	Cordeona, D. Moreira	55
3	4	Canhoneira, M. Silva	55
	5	Inagua, M. Henrique	55
4	6	Jasione, U. Cunha	55
	7	Jussiena, A. G. Silva	55

2º páreo — às 14,05 horas — 1.300 metros — Cr$ 70.000,00 — 21.000,00 — 10.500,00 — 6.000,00.

			Ks.
1 —	1	Ulo, J. Marchant	55
2 —	2	Swami, O. Ulloa	55
3	3	Zé, M. Silva	55
	4	Juramento, B. Marinho	55
4	5	Bomanneiro, J. Carlindo	55
	6	Itapagé, M. Henrique	55

3º páreo — às 14,05 horas — 1.300 metros — Cr$ 70.000,00 — 21.000,00 — 10.500,00 — 6.000,00.

			Ks.
1	1	Siciliana, E. Castillo	57
	2	Ué, A. Marçal	55
2	3	Ultriz, J. Marchant	55
	4	Illora, J. Carlindo	55
3	5	Carven, A. G. Silva	55
	6	Jamburana, G. Almeida	55
4	7	Jônia, L. Lins	55
	"	Colette, M. Silva	57

4º páreo — às 15,00 horas — 1.000 metros — Cr$ 65.000,00 — 19.500,00 — 9.750,00 — 6.000,00.

			Ks.
1	1	Tento, J. Marchant	55
	2	Alusiva, M. Henrique	51
2	3	Berceuse, E. Castillo	51
	4	Centauro, A. Portilho	55
	5	Tribunal, N. Pereira	56
3	6	Blast, O. Ulloa	56
	7	Olia, O. Rosalvo	54
	8	Baicova, B. Alves	54
4	9	Buoyant, U. Cunha	56
	"	Conde, V. Ferreira	52

5º páreo — às 15,30 horas — 2.000 metros — Cr$ 100.000,00 — 30.000,00 — 15.000,00 — 6.000,00 — (Prova Especial).

			Ks.
1	1	Snooker, L. Diaz	57
	2	Cedro, A. G. Silva	51

7º páreo — Prêmio Jockey Club de São Paulo — às 16,30 horas — 1.600 metros — Cr$ 120.000,00 — 36.000,00 — 18.000,00 — 6.000,000 — (Betting).

			Ks.
	1	Barbe Bleu, E. Castillo	57
	2	Ilex, M. Henrique	56
	3	Hotspur, J. Carlindo	56
	4	Rostoky, U. Cunha	57
2	5	Hogjam, D. P. Silva	60
	6	Tripoli, Não correrá	59
	7	Forum, J. Baffica	59
3	8	Everglade, L. Diaz	58
	"	Raffles, J. Portilho	55
	9	Luarzinho, M. Silva	59
4	10	Pretencioso, J. Marchant	55
	"	Tio Luiz, G. Almeida	52
	"	Diadema, D. Moreira	55

8º páreo — às 17,00 horas — 1.300 metros — Cr$ 50.000,00 — 15.000,00 — 7.500,00 — 6.000,00 — (Betting).

			Ks.
	1	Boca Calada, D. Moreira	56
1	2	Notélla, H. Vasconcelos	50
	3	Ogiva, A. Marçal	52
	4	Quiroga, J. Portilho	52
2	5	Obstinado, A. Cardoso	60
	6	Belicoso, G. Almeida	54
	7	El Cheique, J. Baffica	52
3	8	Zig-Zag, A. G. Silva	52
	9	Viento Norte, E. Castillo	52
	10	Jamegão, L. Diaz	60
4	11	Maypú, M. Silva	58
	"	Arataú, C. Calleri	52

MATINAIS

Ilex com a melhor partida — Bellâtre também deixa impressão favorável — Quinau volta a agradar — Riacho, Porfiador, Jangali, Samurai e Buoyant, outros que convencem

Final de um exercício, vendo-se Descalçado, muito tocado, pela cêrca interna. O tordilho negro reaparece esta semana num páreo numeroso, onde suas possibilidades são diminutas

As raias já estão quase sêcas mas um vento sudoeste sopra forte na Gávea, ameaçando novas chuvas. E' possível que tal não aconteça e assim teremos grama para este fim de semana, raia que se encontra em boas condições. O desfile tem início com Minaz descendo a reta em 37"1/5, terminando com bôa disposição. Riacho a seguir, crava 37" e chega com sobras ao lado de um companheiro. Ijossé aumenta a marca para 38"2/5, com ação regular, e Breville passa os 700 em 44", com ação satisfatória. Nassau, no entanto, não agrada com seus 39" na reta, finalizando em condições regulares. Ao contrário de Porfiador que larga apressado dos 700, entra na reta a mais de meio de raia, corre para a cêrca externa e, no final, termina pelo centro da pista, com sobras visíveis, gastando em tudo isso 46"2/5. Feraless, correndo certo, aumenta a marca para 47", com ação regular, e Física, que não é de dá trabalhos, desce a reta em 39", sem ser muito apurada.

Pandeiro é visto na reta em 38"2/5, sem fazer fôrça e Nigromante traz 48"3/5 dos 700, discretamente. Brachetto, que é froxo como poucos, desce a reta em 37", bem, e Manet chega em mais dois quintos, terminando com boa disposição. Evidente nada revela com seus 38" na reta, regularmente, e Circo chega em marca idêntica, um pouco apurado nos metros derradeiros. Alcoólico, no entanto, agrada com seus 36"1/5, com boa ação, revelando ligeireza. Mas Jangali deixa melhor impressão, embora aumentando a marca para 36"3/5, porém termina com ação vistosa, derrotando o ligeiro Sir Toby, companheiro de ocasião. Enquanto Sarraceno volta a agradar, desta feita, descendo a reta em 37", bem agarrado com o mais velho Quinau, este aparentando vir em melhores condições, sem querer derrotar o companheiro.

Sardo revela melhoras ao aparecer na reta em 37"1/5, com boa ação, agarrado com Pirasol, e Hámptonia não se emprega nos 360 em 22"2/5, abordados com facilidade. Nuria também não faz fôrça, descendo a reta em 41" e, na grama, aparece Léa numa partida de reta 36", firme, vinda de mais longe, seguida de Baicova, que aumenta a marca para 37"3/5, sem ser solicitada e derrotando a companheira Commedienne. Samurai agrada com seus 50"1/5 nos 800, terminando com sobras, e Coleiro do Brejo é visto na reta em 37", em boas condições. Panurgo passa os 700 em 46", com ação regular, e Seibo traz 50"2/5 dos 800, revelando melhoras em sua forma. Marca aumentada, na véspera, para 53" pelo companheiro Astro, que não tem preocupação de tempo. Tejo desce a reta em 39", sem apurar, e Quibori melhora a marca para 37", bem.

Berceuse aparece na grama em galope de reconhecimento. E deixa vir mais largo nos 360, para registrar 25", comodamente. Na areia, Blast aparece numa partida de reta em 37"1/5, algo solicitado, e Buoyant melhora a marca para 36"1/5, terminando com boa ação. Forum é visto nos 700 em 44", alertado nos metros derradeiros. Mas Bellâtre agrada muito ao melhorar a marca para 43"1/5, finalizando com sobras pepassa os 800 em 51" e termina bem ao lado da companheira Ghiza. Jerry passa os 360 em 23", bem, vindo de mais distância, e Diadema crava 37" na reta, em boas condições. Belicoso não chama a atenção com seus 51"3/5 nos 800, e Zig Zag revela progressos ao descer a reta em 37", sem ser apurado. Enquanto Ilex volta a produzir a melhor marca do dia: 49" nos 800, com final satisfatório.

MAIS AÇO NA SUÉCIA EM 1956

ESTOCOLMO — As exportações suecas de minérios de ferro em 1956 se calculam agora em 17.000.000 de toneladas, quantidade que significa um pequeno ajuste para baixo do prognóstico feito anteriormente neste mesmo ano. Em 1955 exportou-se 15.650.000 toneladas. Calcula-se que as extrações de minério de ferro, que em 1955 aumentaram em 13%, ou seja 17.500.000 toneladas, subiram em outro milhão de toneladas, ou em uns 6% em 1956.

DIÁRIO DO PRADO

O SILÊNCIO NÃO É DE OURO

Uma das coisas mais difíceis do mundo é conversar com Jorge Morgado sôbre corridas de cavalos. O repórter come fogo para obter uma simples notícia do "entraineur" do Stud Rocha Faria, em relação aos animais que tem nas pistas ou nas cocheiras. Dificilmente Morgado deixa escapar uma frase qualquer elucidativa, preferindo antes responder por monossílabos que nada esclarecem. E às vêzes nem isso. Quem não o conhece, pode ter a impressão de que esconde alguma coisa. Nós, porém, que estamos tôdas as manhãs na Gávea, sabemos que se trata apenas de uma característica pessoal aliada a um pouco de má vontade.

Felizmente, porém, encontramos também no Stud Rocha Faria o oposto de Jorge Morgado: mestre João Vieira, técnico consumado e sempre disposto a informar francamente o que há sôbre os animais da cocheira e suas possibilidades nas provas. E foi João Vieira quem nos disse alguma coisa sôbre êsse estreante Manet, um vistoso filho de Normanton e Boasinha.

"— Não se pode comparar com Mangaz, naturalmente" — diz-nos o supervisor, acrescentando: "— Mas será um animal muito útil nas pistas, estou certo. Seus exercícios são os normais de qualquer potro, sem tempos ruins nem tampouco extraordinários. Mesmo porque, com a pista das últimas semanas, pouco se podia deduzir dos trabalhos. Segunda-feira, passou 1.200 em 78", com boa ação. Creio que não vai fazer má corrida."

Quanto às grandes provas de agôsto e setembro, diz-nos João Vieira: "— Estou a pé na temporada internacional. Com a morte de King Bay e com Lynx e Lioz em tratamento, só posso ficar mesmo na arquibancada assistindo às carreiras. Fases assim ocorrem com todos e já sou do turfe há muitos anos para estranhar êsses hiatos. Espero que no próximo ano as coisas estejam diferentes. E afinal — conclui Vieira — não tenho motivos de queixas: é só olhar na estatística o número de vitórias do stud nestes seis meses, não é verdade?"

João Vieira: "Estou a pé na temporada internacional"

UM FORFAIT EM PERSPECTIVA

É muito provável, quase certo mesmo, o "forfait" de Snooker na prova especial de domingo próximo. Segundo informação que colhemos em boa fonte, os responsáveis pelo filho de Bahram acham melhor reservar o cavalo para o Grande Prêmio "Dezesseis de Julho", em que não precisará dar pêso aos adversários, ao contrário do que ocorre depois de amanhã, quando Forum e Cedro vão favorecidos em seis quilos. Levando-se em conta que, pêso a pêso, Snooker foi derrotado por aqueles dois parelheiros, no "Distrito Federal", é de ver que a precaução se justifica plenamente.

NASHUA E SWAPS

Dois telegramas, um de Nova York e outro de Inglewood, Califórnia, informaram ontem a vitória dos "cracks" Nashua e Swaps. O primeiro venceu o "Suburban Handicap", com 83 mil dólares de prêmios em 2.000 metros, impondo-se por mais de um corpo a Subahdar e Fisherman. Nashua foi montado por Eddie Arcaro e com essa vitória elevou os seus ganhos a 1.158.765 dólares.

Por seu lado, Swaps venceu em Hollywood Park o "American Handicap", com prêmios de .... 103.250 dólares. Swaps igualou o recorde mundial da distância: 1"106" 4/5 para os 1.810 metros. Mister Gus e Bobby Brocato chegaram segundo e terceiro.

JARINÚ

Jarinú, como se sabe, é o nome do potro que levantou o Clássico "Outono", em São Paulo, derrotando, entre outros, Johnny Reed, Cumulus e Canavial. Trata-se de um filho de Esquimalt e Legendary Maid, com apenas duas apresentações, ambas na grama pesada e ambas vitoriosas. A primeira, sôbre Jambagé, Jerez e outros; a segunda, no citado Clássico "Outono".

Domingo próximo, Jarinú volta à pista enfrentando os mesmos adversários que já derrotou. Entretanto, não é o favorito. Embora tenha ganho por vários corpos, parece que os carreiristas da Paulicéia atribuem a sua vitória à grama pesada e aos percalços que sofreram alguns de seus adversários. Assim, falam em Johnny Reed, Cumulus, Spleen e Canavial como as principais figuras da carreira, deixando o invicto para um segundo plano. Estarão com a razão?

VÁRIAS

- **Nuria foi entregue a Carlos Tôrres. Amanhã, porém, ainda correrá sob a responsabilidade de Waldemar Attianesi.**
- **Irigoyen mudou de idéia e resolveu montar em Cidade Jardim apenas no domingo. Sábado atuará na Gávea, pilotando Breville.**
- **Para as corridas de amanhã e depois já foram apresentados os forfaits de Onório, Zingara, Urtago, Luarzinho (na prova especial), Donatário e Tripoli.**
- **Estão à venda os animais Refém, Radamés, Playboy, Iriswal, Iponaca e Semiramis.**
- **Os responsáveis pelo cavalo Ventanero esperam melhor corrida do filho de Fátima, no segundo páreo de amanhã. No outro dia Ventanero não rendeu o que dêle se esperava.**
- **Ipojucan, Jaó, Raiz, Rapaz e Quiz foram enviados para São Vicente. O último tomará parte do G. P. "Ministério da Agricultura", a realizar-se no hipódromo praiano.**
- **Carlos Cabral nos falou em Sills e Sanam. Disse que a primeira é fraquinha e decepcionou no outro dia, quando tinha um bom trabalho. Corre um pouco mais na grama. Nem assim porém Marchant quis montá-la. Quanto a Sanam, reaparece num páreo duro e ainda não está no último furo.**

ESTREIANTES

FEARLESS — 6 anos, filho de Bennerman em Ciranda e de propriedade do stud Don Car. Treinador: E. Caminha. Vem de São Paulo onde obteve quatro vitórias, correndo em turma equivalente. Está na Gávea há algum tempo e seus trabalhos são regulares. Aprontou nos 600 em 39", com ação regular. Deve fazer boa figura porque a turma está muito fraca.

EMBRULHÃO — 8 anos, filho de Diadome em Prata Nova e de propriedade do sr. Francisco Tripoli. Treinador: D. Casas. Outro que vem de Cidade Jardim, trazendo uma campanha vasta onde encontramos seis triunfos. Animal velho está, no entanto, em turma accessível a seus recursos. Não vimos trabalhar, mas as informações são boas a seu respeito, inclusive que é um animal muito ligeiro, o que é essencial para a distância.

TRIBUNAL — 4 anos, filho de Eurasian em Conga e de propriedade do sr. Edgard de Araujo. Treinador: Cirilo de Souza. Também de Cidade Jardim, tendo chegado no meio da semana. Seu retrospecto, porém, não é dos melhores, tendo atuado pela última vez no turfe bandeirante no último domingo de junho findo, quando terminou em penúltimo num páreo vencido por Lazy Boy e Rapapé. Antes nada havia produzido e, desta forma, não acreditamos que consiga sucesso nesta primeira apresentação no turfe carioca.

OBREIRO — 5 anos, filho de Requeté em Ivony e de propriedade do sr. Cesar Luiz Mandoni. Treinador: J. Salustiano da Silva. Mais um de Cidade Jardim, onde corria em companhia da mesma fôrca que esta que agora enfrenta. Todavia, não acreditamos que possa figurar com sucesso, embora o páreo esteja numeroso o que pode acarretar a aparição de alguma surprêsa.

MANET — 3 anos, filho de Normanton em Boasinha e de propriedade do stud Rocha Faria. Treinador: J. Morgado. Estréia em boas condições e sua filiação recomenda. E' um castanho ligeiro e que regula com o companheiro Murano, cuja estréia foi fracassada em virtude de um contratempo sofrido durante o desenrolar da carreira. A turma está fraca e Manet vai figurar com destaque.

JUSSIENA — 3 anos, filha de Danton em Marilina e de propriedade do sr. Abel Drumond Junior. Treinador: M. Rafael. Estréia em condições regulares, sendo uma égua ligeira, porém um pouco indócil nas cintas. Há quinze dias, em raia ruim, passou os 1.400 em 98"3/5, com ação final regular. Deverá aguardar oportunidade mais favorável.

ALCOOLICO — 3 anos, filho de Alvis em Hija Justa e de propriedade do sr. Augusto Maria Sisson. Treinador: W. Attianesi. E' um tordilho de bonita estampa e muito ligeiro, estreando com bons exercícios. Aprontou nos 600 em 36"1/5, terminando com ação boa, e, se confirmar esta partida, vai fazer uma boa atuação.

EVIDENTE — 3 anos, filho de Mister em Evocation e de propriedade do sr. Edgar de Araujo Franco. Treinador: G. Feijó. Tem muitos trabalhos, todos no escuro, o que impede uma informação melhor a seu respeito. Todavia, aprontou nos 600 em 38", com ação regular, e a condição de estreante é sempre um handicap contrário.

CIRCO — 3 anos, filho de Cadir em Milk Punch e de propriedade do sr. Ernesto Piccolo. Treinador: J. Atianesi. E' inferior ao companheiro Canotier, que fêz uma boa carreira na estréia, e seus exercícios não convencem muito. Tem 38" na reta, alertado no final, e achamos que deve esperar outra oportunidade mais favorável.

BRITISH ENEMY — 3 anos, filho de Enerlan em Pebetita e de propriedade do stud Peabiru. Treinador: R. Carrapito. Regula com o companheiro British Emperor já vitorioso, sendo um animal ligeiro e portador de trabalhos satisfatórios. A turma não é grande coisa e deve cumprir uma boa atuação.

JOANNEA — 3 anos, filha de Corregidor em Walloa e de propriedade do stud Santesco. Treinador: A. Morales. No momento, é inferior à companheira, e não tem nada de especial. Aguardará na fila a sua vez.

ROSTOKY é um dos nomes que se destacam no "Jockey Clube de São Paulo". Anda muito bem o filho de John Haig, que acaba de vencer em bom estilo um handicap especial. O antigo John Jânio corre em qualquer terreno e a milha está dentro de sua capacidade locomotora. As esperanças são muitas nas patas de Rostoky e a turma que enfrentará é quase a mesma de domingo passado. Na foto, vemos Rostoky após a vitória do outro dia.

CRESCEM AS EXPORTAÇÕES BRITÂNICAS

Londres — As cifras do comércio com o estrangeiro relativas a maio continuam com a mesma tendência dos primeiros meses do ano em curso. As importações, de 329,1 milhões de libras, ficaram quase inalteradas comparadas com os dois meses anteriores. Até êste ano, as importações se mantiveram num nível (1%) muito ligeiramente acima da média mensal comum de 324 milhões de libras em 1955 como um todo, mas de aproximadamente 2% abaixo das máximas de aproximadamente 335 milhões de libras mensais no primeiro e no último semestres do ano corrente. O contínuo crescimento registrado nas exportações do Reino Unido foi marcado pelo estabelecimento de uma nova cifra recorde de 283,8 milhões em maio, que excedeu por 12,5 milhões a mais alta cifra anterior em março. Maio, como março, teve 26 dias de trabalho, e a maior parte do aumento de mais de 27 milhões de libras nas exportações em maio, comparados à abril, que teve apenas 24 dias de trabalho, podem ser atribuídas ao mês de trabalho mais longo. BNS.

INSTALADA A COMISSÃO de planejamento esportivo

Realizou-se, ontem, no Palácio Guanabara, a instalação da Comissão de Planejamento dos Desportos Municipais, com a presença dos membros da mesma, recentemente nomeados pelo prefeito. O governador carioca iniciou a reunião, congratulando-se com os desportistas presentes pelo desejo que todos teem de encontrar uma solução que venha melhorar a situação do profissionalismo, e do amadorismo na Capital Federal, partindo do princípio de que, o govêrno deve auxiliar o quanto mais possível aquêles que, num esfôrço todo particular, vêm realizando uma obra meritória e que só merece elogios.

Na segunda parte dos trabalhos, assumiu a presidência da mesa o sr. Reynaldo de Mattos Reis, chefe do gabinete do prefeito que deu início aos trabalhos propriamente ditos da comissão, isto é, traçar um roteiro imediato a fim de que na próxima semana, sejam fornecidos elementos aos desportistas presentes para o conhecimento objetivo da situação esportiva da Capital da República. Usaram da palavra todos os componentes da comissão, concluindo-se pela maneira cordial de que os pontos de vista convergiam, todos, para o desejado resultado em benefício da coletividade que pratica o desporto em todos os centros e zonas do Distrito Federal. Foi designado o secretário para o expediente da referida comissão, o sr. José Maria Scassa, ficando resolvido que, as reuniões, serão realizadas sempre, às 18 horas, das segundas e sextas-feiras, em sala devidamente preparada no Palácio Guanabara.

Por fim, o sr. Reynaldo de Mattos Reis, como presidente e em nome do prefeito, manifestou o entusiasmo com que s. exa. assistiu a instalação dos trabalhos, ficando mesmo plenamente convencido de que uma nova era estava inaugurada em favor da boa harmonia e do melhor entendimento entre todos os desportistas e os poderes municipais.

COMÉRCIO GERMANO-HOLANDÊS

HAIA — No ano passado, os produtos industriais holandeses predominaram, pela primeira vez, sôbre os produtos agrários, nas exportações para a Alemanha Ocidental, segundo dados divulgados pela Câmara de Comércio Germano-Holandesa.

O valor total do comércio entre a Holanda e a Alemanha Ocidental foi, em 1955, de 3.800.000.000 de florins, o que corresponde a um aumento de 600.000.000 de florins, em comparação com 1954. A Holanda foi, de novo, a maior compradora de produtos da Alemanha Ocidental; 9,3 por cento do total das exportações alemãs foram absorvidos pela Holanda, e nenhum outro país sequer se aproximou dessa elevada porcetagem.

Por seu lado, as importações procedentes da Holanda colocaram-se em segundo lugar, na Alemanha Ocidental, como em 1954, vindo depois das importações procedentes do Estados Unidos, com 7,2 por cento do total das importações alemãs.

Ainda no ano passado, passaram pela Holanda, em trânsito para a Alemanha Ocidental, ou procedentes dêsse país, mercadorias no valor de 1.146.000.000 de florins, em comparação com 770.000.000 em 1954, de maneira que tanto o comércio direto como o trânsito de mercadorias entre os dois países apresentaram considerável aumento de 1954 para 1955. S. U.

Amanhã em Volta Redonda a abertura dos Quartos Jogos do Vale do Paraíba

Domingo o grande desfile com a participação de todos os atletas e de carros alegóricos

Tôdas as atenções dos desportistas paulistas e fluminenses da região do rio Paraíba se convergem no momento para Volta Redonda, que será o magnífico palco das disputas dos "IV Jogos do Vale do Paraíba", nos quais, que êste ano serão realizados sob o patrocínio da Companhia Siderúrgica Nacional, tomam parte centenas de atletas masculinos e femininos, representando a quase totalidade dos municípios daquela rica zona.

INÍCIO DO CERTAME

O tradicional certame, cuja disputa a CSN facilitou todos os recursos necessários e colocou à disposição tôdas as excelentes e completas instalações esportivas que mantém na Cidade do Aço para o desenvolvimento desportivo de seus empregados e famílias, terá início amanhã com a realização do congresso de abertura, encerrando-se no dia 15 dêste mês. No domingo, dia 8, será realizado, antes do início das competições, um grande desfile no qual tomarão parte todos os atletas participantes dos "IV Jogos do Vale do Paraíba", e apresentando um lindo carro alegórico.

TROFÉUS E PROVAS

Os troféus adquiridos pela Comissão Central Organizadora do certame, não expressar exatamente a grandeza daquela competição esportiva. Será entregue um troféu para cada vencedor das onze modalidades esportivas, que são: basquetebol, volibol, ciclismo, natação, atletismo, xadrez, tênis de mesa, malha, bocha, tênis e basebol. Ao campeão da contagem geral de pontos será oferecido um rico troféu denominado "Troféu Volta Redonda".

Até o dia 4 do corrente, já tinham a sua presença assegurada nos "IV Jogos do Vale do Paraíba" as seguintes cidades: Mogi das Cruzes, São José dos Campos, Lorena, Barra do Piraí, Cachoeira, Campos de Jordão, Piquete, Pindamonhangaba, Guaratinguetá, Barra Mansa e Volta Redonda, onde o certame será realizado no corrente ano.

A RENDA FAMILIAR NORTE-AMERICANA ATINGIU NOVO RECORD

WASHINGTON — A renda da família norte-americanas média em 1955 representou novo recorde, segundo relatório do Departamento do Comércio.

A renda nacional média, antes de reduzidos os impostos federais, foi de 5.320 dólares por família - superior em três por cento à de 1954.

SUPLEMENTO INTERGRAFICO

SINGRA

VOL. XIII ★ 1938 N.º 220

NÃO PODE SER VENDIDO SEPARADAMENTE

Correio da Manhã

RIO DE JANEIRO

SECÇÃO ILUSTRADA

TODAS AS SEXTAS-FEIRAS

Singrando...

CAPES

A Campanha Nacional de Aperfeiçoamento de Pessoal de Nível Superior (CAPES) acaba de publicar uma estatística completa de todos os estabelecimentos de ensino superior que funcionaram em 1955.

E' um trabalho elucidativo que, pelas suas cifras, vem mostrar as preferências da mocidade para determinadas carreiras entre os vinte e cinco ramos de ensino superior.

Dos 365 estabelecimentos cadastrados em todo Brasil, com uma população estudantil de 72.667 alunos, 181 são públicos e 184 particulares, sendo que dêstes 69 pertencem a congregações católicas.

A preferência das mulheres é para as carreiras de Enfermagem, Música, Belas Artes, Filosofia, Ciências e Letras, sendo que nesta com o total de 12.495 matrículas, 7.362 são do sexo feminino.

Para a Diplomacia e Polícia, em que o número foi de 57 e 142 alunos, respectivamente, houve apenas uma mulher para diplomata e nenhuma para policial.

Piauí e Mato Grosso são os Estados menos providos em faculdades, com apenas uma escola de Direito em suas capitais.

De todos êsses estudos especializados verifica-se que são mais procurados aquêles cuja regulamentação garante ao diplomado certas prerrogativas. Assim é que o Curso de Ciências Econômicas, tão necessário na nossa terra, só depois de longos anos foi devidamente oficializado e apreciado.

◆ ◆ ◆

Um dos cursos mais úteis, imprescindível mesmo, como índice de civilização de um povo, é o de Polícia.

A carreira policial constitui uma classe à parte, fora de tôdas as conjunturas políticas e sociais. Deve apreciar os acontecimentos sem paixão, a frio e com energia calculada. Para isso é que existem escolas de verdadeiro civismo e patriotismo abnegado. O policial não pode ser improvisado — sobretudo os que têm postos de chefia. Nos países em que a polícia é de carreira, o chefe foi aluno e nessa qualidade rondava ruas e sucessivamente, completando os cursos, instruía processos e mais tarde julgava, como magistrado.

Uma polícia civil constituída de gente preparada para exercer as delicadas funções de pré-ajuizar delitos e contravenções, constitui a melhor garantia de uma nação.

Cândido Mendes

PÁGINA DE ARTE — «Monumento à glória dos estudantes franceses da Resistência», obra do escultor Watkin, recentemente inaugurado no jardim do Palácio de Luxemburgo, em Paris. (Foto ADP)

NOS BASTIDORES DA ENERGIA

AMADEU SARAIVA
(Especial para SINGRA)

Paradoxos do Petróleo

A história do Petróleo na Terra de Santa Cruz, como a do Carvão, é uma Trilogia do Erro — onde perpassam Drama, Comédia e Entremez — sintetizada em três negativas:

— Não se prospecta eficientemente.

— Não se explora racionalmente.

— Não se organiza inteligentemente.

Há quatro decênios se perquire petróleo no território nacional.

Refinaria de Mataripe com duas Unidades. Uma para o petróleo de Candeias, altamente parafínico. Outra para petróleo venezuelano da série altamente asfáltica.

As prospecções conduzidas, entretanto, nas várias regiões brasílicas — pelo Govêrno e pelos poucos e mal equipados operadores privados — definem-se por sete adjetivações capitais: Perfuntórias, Variáveis, Inconstantes, Irregulares, Vagas, Inconexas e Interruptas.

Pesquisa-se deficientemente e onde não vale a pena prospectar.

O resultado lógico tinha de ser o atual espetáculo de Miragem e Iluzionismo. O lençol de Lobato, aflorando no solo da Bahia, descoberto por um sonhador que acabou tràgicamente abandonado — foi perfurado em 1939, dêle jorrando petróleo como em homenagem à Ditadura. Mas petróleo geológico é um fato — e outro, o petróleo comercial ou econômico.

Nesses campos petrolíferos oficiosos e burocratas, sob a égide de autarquia pomposa, perfuraram-se até 1954 — ou durante 15 anos — sòmente 298 poços, dos quais 102 secos e 14 com água mineral. Produzem êles, cumulativamente, 1,9 milhões de barris ou 309 milhões de litros que é a unidade telescópica oficialmente adotada — ou seja tão sòmente 2,9% do consumo nacional.

Despenderam-se, nesse período, cêrca de 15 bilhões de cruzeiros. A produção acumulada nos três lustros ascendeu a 998 milhões de litros. Resulta, pois, para o custo médio do litro de petróleo balano — Cr$ 15,4.

Como se vê, a exploração petrolífera, sob o ponto de vista econômico, é irracional.

Mistério e escândalo no poço embandeirado de Nova Olinda

No que concerne à organização, basta citar um simples fato. O petróleo de Lobato tem alta dosagem de parafina. A Refinaria, em sua primeira unidade, lá instalada pelo Govêrno, é para petróleo sem parafina. Teve-se de erigir novas unidades para se operar com o petróleo local. Para a outra, importa-se petróleo da Venezuela.

PETRÓLEO BUROCRÁTICO

Não se faz jorrar econômicamente o Petróleo — legiferando. Nem burocratizando.

Só em regimen totalitário — de prisão, de degrêdo siberiano, de trabalho escravo, de tortura policial, de morte lenta pela inanição, ou rápida pelo fuzilamento — é que se obtem petróleo burocrático em quantidade. Extrai-se com violação das Leis Econômicas, onde Oferta e Procura se substituem por Sangue e Vida dos trabalhadores forçados, escravos brancos dentro duma Cortina de Terror. Mesmo assim em proporção ínfima relativamente ao que as Democracias, no sistema da Livre Iniciativa, vêm produzindo, com o direito de greve dos trabalhadores — de que é paradigma a União Norte-americana.

No Brasil, conseqüentemente, só a iniciativa privada — de capitais nacionais ou nacionalizados — poderá organizar sob fundamentos racionais e sólidos, a genuína indústria brasileira do óleo negro. O melancólico espetáculo do poço de Nova Olinda, na Amazônia, é eloqüente para demonstrar a inanidade do petróleo burocrático. Outra lição é a da Argentina que explora burocràticamente, há 50 anos, o petróleo de Rivadavia e até hoje

Continua na pág. 14

Cartas ao Vicente

Meu bom amigo Vicente,
Foi-se junho, finalmente,
Com sua fria umidade.
Uma chuva leve e fina,
Misturada de neblina
Envolvera esta cidade.

A bela mulher carioca
Já nem saia da toca,
Tremendo como um pudim!
No Rio, por todo canto,
Diziam, tontas de espanto:
— Nunca se viu frio assim!

Onde está a morena? Onde?
Será que em casa se esconde,
Mais branquinha que um lençol:
Onde o seu corpo dourado,
Tostado, caramelado,
Tatuado pelo Sol?

Foi-se junho. Um mês e tanto:
Pequeno, cheio de santo,
De milagre e de promessa.
Um mês que, quando termina,
Nós pensamos em surdina:
— Como êste ano vai depressa!

Porque o tempo, meu Vicente,
Vai passando pela gente
Cada dia, mais veloz.
Mais leve do que fumaça,
Nem vemos que êle não passa,
Por êle passamos nós...

Isto está muito bem feito.
Não sentimos, dêsse jeito,
Tão perto nosso amanhã.
E, quando chega a velhice,
E' como se ninguém visse:
Vem, manso, com pés de lã...

Perdôe esta maluqueira.
Escrevo desta maneira
Por ter lido no jornal
Que o relógio brasileiro
Entre outros, do mundo inteiro
E' Vicente, o mais pontual!

Informa o «Bureau» da Hora
Em nota enviada agora
De Paris — sede do mundo:
O Observatório do Rio
Se errou, foi só por um fio:
Milésimo de segundo!

Você já pensou, Vicente,
Que notícia surpreendente,
No mundo sermos os tais?
Para aderir aos ponteiros
Não terão os brasileiros
Que ser «os mais» pontuais?

Tenhamos todos coragem
De mudar — em homenagem
Ao diretor Lélio Gama.
A nossa impontualidade
Seja, pois, uma inverdade:
Conquistemos nova fama!

Não sei bem o que realiza
A precisão tão precisa
Do segundo tão marcado.
Mas, uma coisa é patente:
Ninguém mais dirá, Vicente:
— Nosso país é atrasado...

Está na hora, eu lhe digo.
Eis porque vou terminando.
Acerto o relógio, amigo
E abraço o

ALVARO ALMANDO

— Que diz dos meus banquinhos? Vou me afundar no trabalho para fazer uma mesa de resto...

Para vencer é necessário não dar ouvidos à voz dos inertes — Rojas.

SINGRA
SUPLEMENTO INTERGRÁFICO
PUBLICAÇÃO DA
EDITORA SINGRA LIMITADA
Diretor
CANDIDO MENDES
GERENTE—EUGENIO L. DE MATTOS
REDAÇÃO, ADMINISTRAÇÃO
OFICINAS E PUBLICIDADE:
Rua Riachuelo n.º 192
Tels.: 32-3090 e 32-2540
Endereço Telegráfico:
Rotográfico - Rio
RIO DE JANEIRO — BRASIL

PUBLICIDADE
Para a inserção de anúncios dirigir-se à gerência de "SINGRA", ou aos seus representantes. Tôda a correspondência, para a redação e para a administração, deve ser enviada à Rua Riachuelo, 192 — Rio de Janeiro.

SINGRA é a única publicação, no Brasil, que circula tôdas as semanas, junto com as edições de vários jornais em diversas cidades, mantendo o mais alto grau de difusão no País.

OS ORIGINAIS ENVIADOS À REDAÇÃO NÃO SERÃO DEVOLVIDOS

NOSSA CAPA — Bela, sulina e elegante, traz «Miss Brasil 1956», senhorita Maria José Cardoso

— Você sempre foi assim com tôdas?

Dinheiro e Amor

Conto de MOYSÉS DUEK

PIRES LOBO pôs-se a estalar as juntas dos dedos. Até parecia que êle não queria mais os dedos — como quem amassa uma fôlha de papel antes de atirá-la à cesta.

— Não quero que você fique zongado comigo, Aires — voltou Maria do Céu a dizer. — Continuo a achar você o melhor rapaz do mundo.

— Tão bom que não me quer para marido.

— Não quero você nem nenhum.

Aires não se conformava. Devia haver uma outra razão.

— Maria do Céu, você gosta de outro!

— Juro! Juro que não! — E sinceramente sentida: — Eu merecia que você acreditasse em mim!

— Esta é a pior ocasião para você me pedir que eu acredite em você.

Maria do Céu parou. Aires parou. Passou as mãos espalmadas sôbre as lapelas do paletó dêle e disse, fixando-o nos olhos:

— Aires, eu gosto muito de você.

Êle estava desnorteado. Ela parecia ser sincera. Aquêle jeito de olhar...

Com as duas mãos, acariciou a nuca da moça:

— Então... então por que é?

— Eu já disse a você. A minha carreira. Tenho de me decidir. Você sabe. Ou o canto ou o casamento. Ou boa cantora ou boa espôsa.

— Boa espôsa.

— Não posso, Aires. Não está em mim.

Maria do Céu se surpreendia e, ao mesmo tempo, se horrorizava com a facilidade com que mentia. Não só Aires, mas qualquer um acreditaria nela. Tão compreensível isso de uma jovem capitular ao amor pela arte. Pouco comum, porém lógico. No entanto, ela sofria muito com essa decisão. Em verdade, amava-o. Desde que o conheceu havia mais de ano, amava-o. Pelo jeito manso de falar-lhe, de acariciar-lhe, de sugerir encontros ou passeios.

— Você sempre foi assim com tôdas? — perguntou ela um dia.

— Assim como?

— Tão bonzinho.

— Eu sou bonzinho?

— É.

— Eu não sabia. — E depois de um pouco: — Tudo que eu sei é que sou doido por você.

Era assim. Meigo. Terno. Envolvente. E com uns olhos claros — verdes? azuis? ou amarelos? Ela nunca ficou certa de que côr eram. Salvo uma vez. Lembra-se bem, era um domingo à tarde, um radioso domingo à tarde, em que todos os rádios de sua rua transmitiam um importante jôgo de futebol — por um pouco ela se convenceu de que os olhos do Aires eram azuis. Em seguida, ponderou que talvez a côr que ela via era o reflexo do céu. Amava-o. Gostava, também, do jeito com que êle reclinava a cabeça para junto dela. Disso Maria do Céu tem certeza: ninguém fala tão exclusivamente com outra pessoa como o Aires. Pelo menos com ela. Com o braço contornando as costas dela, firmava a mão em concha no arredondado do ombro. A cabeça reclinada, falava-lhe diretamente ao ouvido, às vêzes causando-lhe arrepios com o sôpro mórno em sua orelha.

A afeição dêle não era menor. Disso Maria do Céu não tinha dúvida. Fazia tudo para alegrá-la. Pena é que dispunha de parcos recursos para distraí-la. Iam, no máximo, a um cinema. Ou a um passeio à beira-mar. Debruçavam-se à amurada do Flamengo. Era êsse o passeio favorito. Contemplavam, sem se fartar, o bondinho do Pão de Açúcar ir e voltar várias vêzes. Aires costumava contar tudo o que lhe sucedera durante o dia. E contava com minúcias. Descrevia as pessoas a que se referia. Imitava-lhes as falas. Imitava-lhes os cacoetes. Reproduzia as expressões habituais. Maria do Céu encantava-se com a sua conversa.

— Aires, acho você maravilhoso — costumava ela dizer.

Em agradecimento, êle beijava-lhe os dedos. Gostava das mãos de Maria do Céu. Dedos finos, dedos delicados. E as unhas sempre bem tratadas, esmaltadas, coloridas.

— O que você mais gosta em mim são as mãos, não é, Aires?

Amavam-se. Entendiam-se perfeitamente. Podia-se dizer que Deus os fêz para se encontrarem. Mas a vida criou dificuldades — não se sabe com que fim. E uma delas, já se vê, é o dinheiro. E' preciso dinheiro para o amor? Não, mas para mantê-lo é preciso.

Tais foram as ponderações de Don'Anita, a mãe de Maria do Céu. Fê-la sentar-se à sua frente, no alpendre meio-encoberto por uma trepadeira que nunca deu flor, e disse:

— Filha, estive pensando nesse namôro...

— O Aires?

— Sim, naturalmente. Acho que você deve acabar com isso.

— Acabar o meu namôro com o Aires? Mas isso é um absurdo! Eu gosto dêle... êle de mim...

— Eu já sei... Eu já sei... Mas você me contou, no domingo, que êle anda sem emprêgo...

— Bem, mas...

— Bem? Ao contrário: mal. Nós somos pobres. E se os ricos se preocupam com o futuro, o que não devemos fazer nós!

— Mas...

— Você é jovem. E' bonita. Nisso está a nossa esperança. Se você não conseguir um milionário, quem sabe?, pode encontrar um homem rico que...

— Oh, mamãe!

— Sim, minha filha, chore. Chore a mais não poder. Depois você vai poder raciocinar melhor.

— Mas eu gosto dêle... de Aires!

— Tanto pior! Quer dizer que há urgência em terminar o namôro. Não só não tem economias, como não tem emprêgo. Eu não concordarei com um casamento assim. Portanto, amanhã mesmo você vai lhe falar claro.

Maria do Céu chorou muito. E, como previu Don'Anita, depois ela pôde raciocinar melhor. Sim, nessa situação ela não ia poder casar-se com o Aires. Ia sofrer com o rompimento. Mas estava decidida a refugiar-se no estudo do canto, até esquecê-lo completamente.

E agora, Maria do Céu, que parece tão forte e equilibrada, está prestes a chorar.

— Quem sabe se, daqui a algum tempo, você mudará de idéia?

— Não, Aires, estou decidida. Sei o que eu quero.

Caminharam mais uns vinte passos e pararam junto ao portão dela. O perfume das flôres do jardim de Maria do Céu chegava até a calçada. Um gato passou pelos varões da grade de uma casa e entrou pelo portão entreaberto de outra.

— Parece incrível que... Não sei, Maria do Céu, como vão ser os meus dias agora que... Você sabe? eu divido os dias em dois grupos: aquêles em que eu vou me encontrar com você e os outros...

Maria do Céu conhecia bem as suas fôrças: sabia que não suportaria muito tempo aquela despedida. Queria dizer-lhe logo: «Adeus», e entrar. Mas não tinha coragem de abreviar seu último encontro com Aires.

— Para você ver, Maria do Céu, a vida está cheia de ciladas... Vim doido por fazer-lhe uma surprêsa...

— Surprêsa?

— Eu ia contar a você que já arranjei um ótimo emprêgo. Estou ganhando três vêzes mais do que eu ganhava na última colocação...

Maria do Céu fechou os olhos e segurou-se na mão dêle, com uma súbita tonteira.

— É, de fato, uma grande surprêsa, Aires!

— Você é gentil. Isso não tem a menor significação para você. Você me diz isso só para ser agradável.

Maria do Céu cruzou os braços e baixou a cabeça. As lágrimas começaram a cair sôbre a blusa.

— Eu, até mesmo, ia dizer a você que já poderíamos marcar o casamento. Justamente quando eu ia falar isso você me disse que prefere não se casar comigo para passar o resto da vida cantando. Porque eu gosto muito de você, esta é uma terrível revelação.

— Bem, adeus, Aires. Perdoe.

Êle não disse nada. Tremia muito, por isso não conseguiu estender-lhe a mão, sequer.

Maria do Céu, ràpidamente, mais para esconder o pranto, zigue-zagueou os canteiros do jardim e desapareceu no maciço negro da sombra das árvores.

O gato, ainda valendo-se do portão entreaberto, passou por êle e resvalou por entre os varões de ferro do gradil de onde tinha saído.

O perfume do jardim, ainda que indistinto, continuava intenso.

ARTES E HOMENS

SALDANHA COELHO

Aér Ribeiro «Uma noite no Rio»

1 — Aér Ribeiro vai publicar «O Riacho da Couve-Flor», livro em que reunirá as melhores de suas crônicas aparecidas na Imprensa. Como outros cronistas de categoria, Aér também compôs um samba, intitulado «Uma Noite no Rio» — que será o fundo musical do filme «Contrabando», da Columbia Pictures.

◆ ◆ ◆

2 — A idéia de Reynaldo Jardim, sugerindo que um dos nossos editôres distribuísse os livros dos autores novos, teve um sucesso inesperado. Logo após sua divulgação, Simões dos Reis, da Organização Simões, prontificou-se a executar a tarefa que não apenas beneficiará os próprios escritores jovens mas também será um estímulo ao desenvolvimento do gôsto pela leitura em todo o país. Endereço de Simões: Rua México, 31 - sobreloja, Rio.

◆ ◆ ◆

3 — Livros recebidos: «La Chanson dans le Pain», de Raymundo Magalhães Júnior, edição do Serviço de Documentação do Ministério da Educação e Cultura; «Lições Dramáticas», de João Caetano, com introdução de Lopes Gonçalves, ed. pelo Serviço de Documentação do Ministério da Educação e Cultura; «...e êle te dominará», de Ondina Ferreira, Edição Saraiva; «A Literatura Russa», de Marcelle Ehrhard, em tradução de J. Guinsburg, ed. da Difusão Européia do Livro; «Economia Planificada», de J. Rumeuf, ed. da Difusão Européia do Livro; «A Vagabunda», de Colette, em trad. de Juracy Daisy Marchese, ed. da Difusão Européia do Livro; «A Luz Sombria», de Bart Spicer, em trad. de Aldo Della Nina, Edição Saraiva; «Contigo até à Morte», de H. Courths-Mahler, em trad. de Mariano Tôrres, Edição Saraiva; «Iracema», de José de Alencar, Edição Saraiva; «A Estrada do Destino», de Kathleen-Harris, em trad. de Mariano Tôrres, Edição Saraiva; «Primavera da Vida», de Myenne, em trad. de Ian Silveira Leal, Edição Saraiva; «Angélica», da Sra. Leandro Dupré, Edição Saraiva.

Publicações para esta coluna: Saldanha Coelho, redação do SINGRA, rua Riachuelo, 192 — «Artes e Homens».

AS ESTRÊLAS E O RÁDIO

EMBORA a ciência da rádio-astronomia seja de origem bem recente os astrônomos já encontraram nada menos de 1.936 diferentes fontes de ondas hertzianas no espaço, segundo informa o Dr. Martin Ryle, astrônomo de Cambridge, depois de cuidadosas pesquisas em ondas de um metro. Dessas fontes, cêrca de 500 têm suas posições perfeitamente conhecidas, mas a maior parte não foi ainda identificada com qualquer objeto visível. De qualquer maneira, cêrca de trinta delas, parecem muito grandes. Uma foi identificada com a nebulosa vizinha de Andromeda e pelo menos uma outra é constituída, segundo se sabe, de duas galáxias em colisão — o que constitui, na verdade, um acidente de tráfego de enormes proporções. Um certo número de outras fontes de ondas hertzianas parece ser constituído por fragmentos de estrêlas que explodiram. Nosso próprio sol produz muitas ondas hertzianas, que têm sido cuidadosamente estudadas pelo Observatório Naval dos EE. UU., em Washington.

CALOS
Calosidades - Joanetes - Dedos Deformados
Zino-pads Dr Scholl
NA PRIMEIRA APLICAÇÃO A DOR SE ACABA!
Os Zino-pads Dr. Scholl acabam instantâneamente com a dor nos pés protegendo os pontos sensíveis com a almofada de tripla espessura. Proporcionam alívio rápido e surpreendente dos calos, calosidades e joanetes. Defendem os pés da pressão dos sapatos apertados. Muito macios, protegem e removem as calosidades pelo processo natural da reabsorção. Adquira os Zino-pads Dr. Scholl nas nossas lojas, nas drogarias, farmácias e sapatarias.
Calosidades — Joanetes — Calos entre os dedos
Zino-pads Dr Scholl

RELOJOEIRO
CURSO POR CORRESPONDÊNCIA
ASSEGURE SEU FUTURO!
Estude agora em sua casa a fascinante profissão de relojoeiro através do nosso moderníssimo método de ensino! Não perca tempo, Ganhe mais dinheiro!
GRÁTIS!
UM JOGO DE FERRAMENTAS
JORNAL "O RELOJOEIRO"
ARTÍSTICO DIPLOMA
INSTITUTO TECNICO CULTURAL
CAIXA POSTAL, 760 — SÃO PAULO
Sr. Diretor
Peço enviar-me informações completas sôbre os cursos de RELOJOEIRO por correspondência.
Nome .....
Endereço .....
Cidade ..... Estado .....

CRESCER
HOMENS E MULHERES
Aumentam sua estatura (também de pernas) tornando-se mais imponentes com o aparelho de alongamento garantido.
"SUPER-STALTO"
Logo após a primeira aplicação, resultados sensíveis. Aumentos até 16 cms. Milhares de eloquentes atestados mundiais.
Peça catálogo grátis
Remeta Cr$ 4,00 em selos para resposta.
P. HERMES - Caixa Postal, 890 - S. Paulo

A
ORGANIZAÇÃO VICTOR COSTA
tem o grato prazer de convidar os tele-espectadores para assistirem à produção de TV de seu novo contratado exclusivo — o produtor Carlos Machado — que é apresentada, sob os auspícios de Cassio Muniz S.A., às sextas-feiras, às 20.30 horas, pelo Canal 13, TV-Rio:
"CASSIO MUNIZ FOLLIES"

Torne seu busto
MAIS FIRME
MAIS JOVEM

do DR. G. RICABAL.
A mulher bela não tem idade. Uso e perpetuo o encanto dos seios. PRATICO, DISCRETO, EFICIENTE — Garantia absoluta, comprovada em famosos Instituto de beleza. Nas boas casas do gênero.

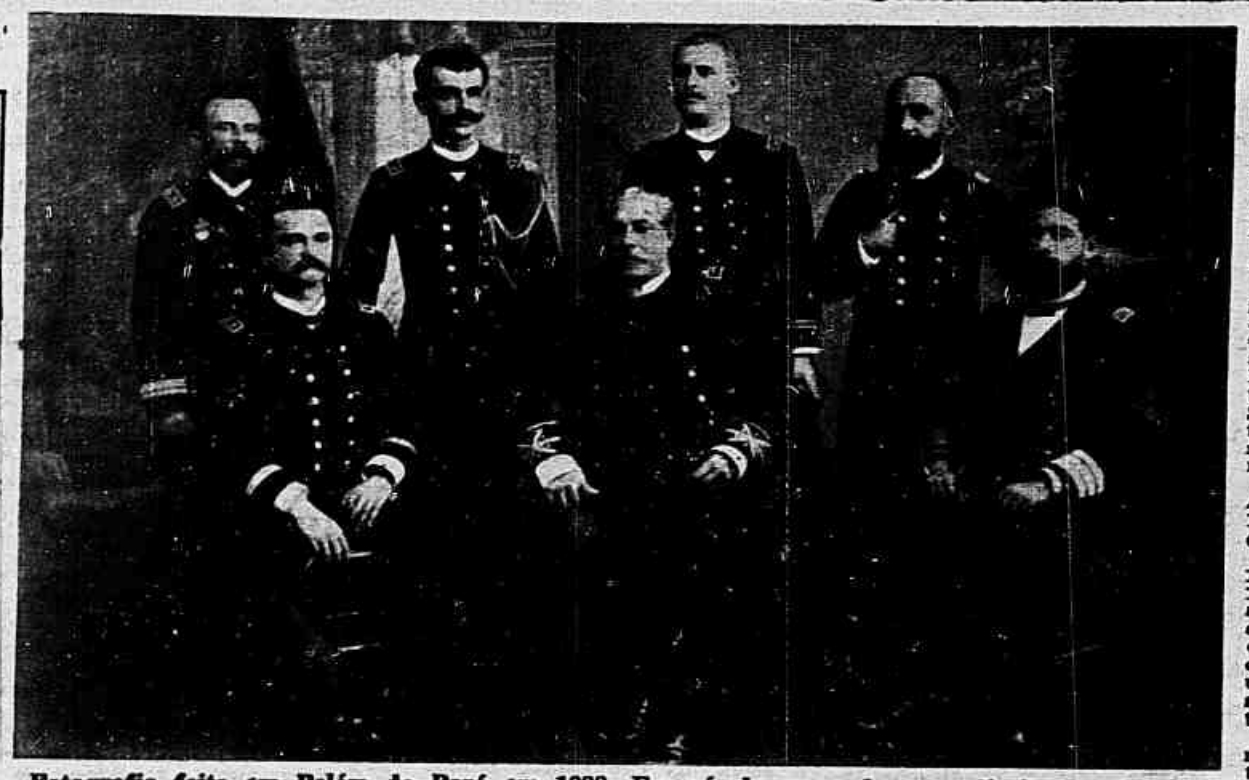

Fotografia feita em Belém do Pará em 1888. Em pé, da esquerda para direita, os futuros almirantes: Pinheiro Guedes, Pedro Velloso Rebelo, 2º tenente Príncipe Dom Augusto de Saxe-Coburgo e Bragança e Capitão de Fragata Xavier de Castro. Sentados: o futuro Almirante Belfort Vieira, Almirante Eduardo Wandenkolk e o futuro Almirante Dionysio Manhães Barreto

REMINISCENCIAS

R. M. COSTA LIMA

Ainda o "Príncipe D. Augusto"

A propósito de nossa exposição de fatos passados com o Príncipe D. Augusto, aqui publicados, recebemos de seu digno neto, S.A. o Príncipe D. Carlos Tasso de Saxe-Coburgo e Bragança, os esclarecimentos, em carta que abaixo transcrevemos, na íntegra, retificando pontos da narrativa anterior, cujos dados, então, não foram precisos.

«Rio de Janeiro, 19 de maio de 1956.

Prezado Almirante R. M. da Costa Lima.

Atento leitor e sincero admirador dêste magnífico Suplemento Intergráfico SINGRA, encontrei no Vol. XIII n. 212 de 1956 do mesmo, com grande prazer e emoção, seu simpático artigo «O Príncipe D. Augusto». Envio-lhe aqui meus agradecimentos pela sua tão cativante lembrança, de citar algumas passagens da vida do «Príncipe Marinheiro», o meu saudoso avô, D. Augusto de Saxe-Coburgo e Bragança.

Todavia, e com o único intuito de uma colaboração, se torna necessária uma pequena retificação em alguns pontos, pois é natural a falta de dados mais exatos da vida dêste brasileiro no exílio.

Dom Augusto, por ocasião da viagem de circunavegação a bordo do cruzador «Almirante Barroso», onde o surpreendeu a proclamação da República, era Segundo-Tenente e não Guarda-Marinha. Desembarcado em Colombo, na Ilha de Ceilão, por ordem do Almirante Eduardo Wandenkolk, Ministro da Marinha do Govêrno Provisório, e do qual tinha sido Ajudante de Ordens, recusou-se a pedir demissão, seguindo para a Europa em licença de seis meses. Nunca chegou a pedir demissão, tendo sido riscado dos Quadros da Marinha de sua Pátria, pelo crime de ser neto do Imperador D. Pedro II.

Encerrando seu brilhante artigo o senhor afirma: «O Príncipe D. Augusto ingressara na Marinha austríaca, chegando ao pôsto de Capitão-de-Fragata e combateu contra os Aliados, na primeira Grande Guerra; porém não contra o Brasil, que só entrou na guerra em 26 de outubro de 1916, quando já havia falecido, em 1915, comandando um submarino.»

Em resposta cumpre-me declarar o seguinte:

1) O Príncipe D. Augusto ingressou realmente na Marinha austríaca, com especial autorização do Imperador Francisco José, na qualidade de Príncipe Brasileiro e sem perda dos direitos inerentes a essa qualidade. Seu ingresso se deu por brilhante concurso, no qual foram decisivos os estudos feitos na Marinha Brasileira.

2) Nunca combateu contra os Aliados, pois reformou-se em 1910, não participando, portanto, da Grande Guerra.

3) Faleceu na Áustria, não em 1915, mas em 11 de outubro de 1922, longe da Pátria que tanto amara, longe dos companheiros de farda e dos amigos, e de tudo quanto lhe era caro ao coração brasileiro, que viu de um dia para outro interrompida sua carreira, tão auspiciosamente iniciada.

4) Nunca comandou um submarino, mas serviu, entre outras unidades, nos cruzadores «Wien» e «Budapest».

Renovando meus agradecimentos, aguardo a publicação destas linhas, que apenas visam dar ao seu valioso trabalho êsses necessários subsídios.

Com os melhores cumprimentos. — (a.) Dom Carlos Tasso de Saxe-Coburgo e Bragança.»

Assim, agradecendo as honrosas referências ao nosso trabalho, agora mais esclarecido, é com prazer que publicamos a carta acima.

Já está à venda o livro
"RIO ANTIGO"
por C. J. DUNLOP
Cr$ 300,00
Pedidos e informações:
CIA. BRASILIS
Av. Rio Branco 137 — 4º andar
Fone 22-7241 Rio de Janeiro

Jangadeiro

Praça do Ferreira

Itinerário de um Estado e sua gente - CEARÁ

OS MARES BRAVIOS DESTRUIRAM A PRAIA DE IRACEMA — FORTALEZA, CIDADE QUE CRESCE — ATIVIDADE SOCIAL — O ENSINO SUPERIOR — A NOVA UNIVERSIDADE — O JANGADEIRO E O VAQUEIRO: DOIS TIPOS DO NORDESTE

Texto: CARLOS D'ALGE — Fotos: ALBUQUERQUE

E um belo dia o mar cresceu, tornou-se em fúria e varreu as praias do Ceará, os coqueiros gemeram tangidos pela ressaca, os pescadores recolheram-se mais cedo e esperaram pelo sol do dia seguinte que os lançaria novamente à aventura dos mares e do peixe. E a praia de Iracema aos poucos foi desaparecendo, tragada pelas ondas furiosas, pelas ondas amorosas que a possuiram brutalmente e a transformaram em um punhado de rochas e lixo do mar. E a beleza desapareceu, o homem então foi em busca de novas praias, e hoje o Meireles, o Mucuripe, a praia do Futuro, encantam novamente nas noites de lua e de amor.

Fortaleza, reclinada no nordeste, banhada pelas águas do Atlântico, com um dos climas mais amenos e frescos do norte, oferece ao turista ou aos filhos daquele pedaço de paraiso tropical, os mesmos encantos, a mesma paisagem que poderá ser encontrada na Flórida, ou em Punta del Este, no Uruguai. O céu quase sempre azul, sem nuvens, as noites frescas e quietas, e como contraste, a calma provinciana dos bairros e o cosmopolitismo do centro comercial. Fortaleza cresce, Fortaleza se enfeita e se embeleza, grita seu nome para os quatro cantos da terra e envia seus politicos, seus intelectuais, seus homens fortes para todos os Estados da Federação e do Exterior. Com cêrca de 300.000 habitantes, a cidade apresenta-se com o aspecto de intensa metrópole, onde existe o mesmo vai-e-vem das grandes cidades e onde também há o «rush». Aldeota, é o bairro elegante da cidade e os homens prósperos construiram casas residenciais que fazem paralelo às do sul do país. Meireles, Iracema e mais além Mucuripe adormecem à beira-mar.

O centro movimenta-se e cresce. Os hotéis vão aparecendo, espera-se para êste ano a inauguração do moderno cinema São Luis. Outros cinemas entretêm o público, Diogo, Samburá, Jangada e Moderno. Os clubes sociais têm intensa atividade, bailes, sessões de cinema e teatro, bingos, jogos esportivos, tudo o que existe para uma perfeita crônica social e até os Sueds e Thormes da provincia se esforçam para noticiar os acontecimentos mundanos. O Náutico Atlético Cearense é um atestado do esfôrço daquela gente que presenteou o país com um dos seus melhores e mais luxuosos clubes.

Conta o Ceará com uma Universidade, criada por decreto e já inaugurada, reunindo as Faculdades de Direito, Medicina, Engenharia, Farmácia, Odontologia, Ciências Econômicas, Agronomia, Filosofia e Belas Artes. Da velha Escola de Direito saíram nomes que honram o cenário jurídico e político nacional, nomes como os de Matos Peixoto, Abner Vasconcelos, Djacir Menezes, Eduardo Girão, Waldemar Falcão e muitos outros.

Quatro emissoras de rádio transmitem noticiários e programas musicais, e duas delas a Ceará Rádio Clube e a Rádio Iracema de Fortaleza são as pioneiras do rádio, que fizeram com que surgissem duas novas emissoras ainda em formação a Rádio Irapuru e a Rádio Verdes Mares. Oito jornais circulam diàriamente pela cidade, sendo o mais antigo o «Unitário».

Os dois tipos mais característicos e talvez únicos do nordeste, são os jangadeiro e o vaqueiro. Dois autênticos heróis do povo, do mar bravio e da terra violenta, varrida pelas sêcas e pelas chuvaradas de inverno. Dois personagens de drama, comédia e poesia. Em tôrno de seus nomes já circularam centenas de contos, poemas, reportagens e mesmo livros. O Brasil inteiro e o mundo ficou pasmo com a aventura dos cinco jangadeiros que fizeram mar em uma jangada e de Fortaleza vieram aportar ao Rio Grande do Sul. Uma proeza nunca dantes vista. Em 1923 também cinco valentes rapazes, fizeram a pé o percurso de oitocentas léguas, de Fortaleza a São Paulo, o que valeu um livro «Oitocentas léguas a pé», de Alberto Nepomuceno, Edição da Melhoramentos e um dos heróis da longa jornada.

O mar canta os feitos do valente e ousado jangadeiro, e dêle nasceram as belas canções de Caymi, o mar é o terno poema, o jangadeiro o homem em face à imensidão.

O sertão agreste, o sol inclemente e a sêca são os flagelos do vaqueiro. Com sua veste típica de couro, êle enfrenta sereno tôdas as intempéries. E o forte, como o definiu Euclides da Cunha, em tôrno do seu nome também vivem lendas e mistérios. Romances contam as aventuras do vaqueiro. E o gado desaparece ao longe, o sol cai, o homem sereno bate no seu cavalo e enfrenta a noite.

Assim é o Ceará, assim é a sua gente, forte e destemida.

Náutico Atlético Cearense

Vaqueiro

Faculdade de Direito da Universidade do Ceará

Lord Hotel

PARAGON
GRAND-PRIX
O RELÓGIO QUE HONRA A SUA AVENTURA
21 RUBIS
DISTRIBUIDOR A. REBAY & CIA. LTDA. RIO

TOSSE
GRIPE - ASMA
COQUELUCHE
Remédio do Dr.
REYNGATE
As gotas que dão alivio imediato nas tosses rebeldes, bronquites crônicas e asmáticas, coqueluche, sufocações e dores no peito. Nas farms. e drogs. locais. Reembôlso Cr$ 50,00. C. P. 6, Meier. - Rio.

CASIMIRAS, LINHOS E TROPICAIS
PELO REEMBÔLSO POSTAL
PEÇAM AMOSTRAS GRÁTIS
CASIMIRAS, LINHOS, TROPICAIS E AVIAMENTOS PARA ALFAIATES
GRANDE SORTIMENTO - DIRETAMENTE DAS FÁBRICAS - MENORES PREÇOS ATACADO E VAREJO
A FONTE DAS ROUPAS
R. TUPINAMBÁS, 316 — Fone 40582
BELO HORIZONTE — MINAS

VIVA 100 ANOS
NERVOS fortes
IDEIAS claras
SAÚDE perfeita
GOTAS MENDELINAS
«FONTE DA JUVENTUDE»
Dão vida nova aos fracos e nervosos, de ambos os sexos, cedo envelhecidos pelo excesso de trabalho físico ou mental. Não tem contra-indicação. Nas farms. e droga. locais.

TINTURA FLEURY
OLEOSA
MARAVILHOSA
TODAS AS TONALIDADES
Lápis Capilar FLEURY
PREÇO Cr$ 39,90 cada
Vende-se em tôda a parte e na Perfumaria Fleury Ltda. - Rua Sete de Setembro, 49 - Sobrado RIO DE JANEIRO - Tel.: 22-6681.

Aspeto da inauguração da mostra de arte no Palácio da Câmara Municipal, vendo-se da esquerda para direita os vereadores Álvaro Dias e Paes Leme ladeando a obra «Incerteza»

Artes & Coisas...

MILTON MATTOS

EXPOSIÇÃO DE MARMURA

Dia 16 de junho, no saguão da Câmara dos Vereadores, inaugurou-se a exposição de alguns trabalhos da escultora Marmura com a participação de altas personalidades, tanto políticas como artísticas. Na abertura da exposição usaram da palavra S. Excias. os vereadores Paes Leme, presidente da Câmara, Álvaro Dias e o jornalista Carlos Maul. O primeiro ressaltando não só a beleza dos trabalhos, como também suas utilidades, entre muitas, destacou que sendo a Arte índice de cultura de um povo, aquêles trabalhos ali expostos, só poderiam trazer benefícios à casa onde se destinam os rumos da cidade... Carlos Maul enalteceu o valor dos trabalhos, pela fidelidade do sentimento tão vivamente impresso num bronze frio. Referia-se o cronista de letras e artes, ao trabalho «Incerteza» que concorreu ao prêmio do Salão último, mas que não se sabe porque Artes & Coisas, foi deixado de lado, alegando a Comissão julgadora que o menino estava muito magro... Destarte, a Comissão não podendo premiar outros, porque seria clara a má-fé, decidiu transferir o prêmio para a pintura...

«Incerteza» é um bronze do qual já tive oportanidade de falar. E' impressionante, sobretudo, a alma constante ali presente como que agarrada à esperança de que um dia o metal perca a sua inanidade e num sôpro divino ganhe vida e fuja pelas ruas, transformado num menino desprotegido, cheio de inverno, contagiando a todos com aquela melancolia. «Flor Agreste», é um trabalho bonito, imponente, cheio de originalidade. Outro trabalho em bronze, que chama a atenção: «A Bela e o Fauno». Conquanto seja êste um trabalho de menor vulto, não perde a composição em nada para os demais.

A inauguração ainda estiveram presentes Dr. Albano Raymundo Fonseca Marques, vereador Wilson Passos, vereador José Cândido Moreira de Souza, sr. José Ganem, Mme. Ganem, Mme. Gilbert, Professor Cândido Mendes, nosso diretor e inúmeras individualidades.

Assim, Marmura conseguiu uma excelente exposição e ao mesmo tempo sobreavisou-nos que êste ano em curso, se não houver & Coisas nas Artes, será seu, o prêmio de viagem. Esperemos.

Laureano Rosa e a sua plataforma adaptada na extremidade da escada «magirus». Como se vê, daria maior segurança às manobras dos bombeiros

O perfil do pequeno inventor brasileiro

VINTE ANOS DE UMA EXISTÊNCIA SACRIFICADA, DEDICADOS A CRIAR POSSÍVEIS E ÚTEIS OBJETOS, SEM DEMOVER A INDIFERENÇA MONOPOLIZADORA DAS INDÚSTRIAS CONGÊNERES

LAUREANO ROSA representa bem essa classe de abnegados, teimosos, na procura de amenizar os problemas dessa humanidade que, comodista, ouve as particularidades de seus inventos e não o incentiva materialmente, conformando-se com os produtos existentes, imperfeitos por vêzes, impingidos por um monopólio esmagador.

Trazendo na sua bagagem inventiva mais de 40 concepções, ouviu de técnicos especializados, independentes porém, integral aprovação aos seus trabalhos e dos pertencentes às grandes Companhias uma série de senões.

Mas Laureano não desanima, mesmo quando o próprio departamento do Ministério do Trabalho, a Propriedade Industrial, estabelece dezenas de empecilhos na obtenção das patentes de seus inventos. Fortunas, para quem é rico de espaços vazios nos bolsos, são despendidas no acompanhamento de processos infindáveis... Essas negativas, êsses obstáculos, parecem contudo estimulá-lo: uma nova idéia adveio-lhe para ajudar aos Soldados do Fogo. E empunhando a maqueta dessa idéia já concretizada foi que aportou à Redação. Deixemos que êle discorra sôbre a novidade:

— «Trata-se de uma plataforma móvel, realizada em metal leve que, adaptada sôbre a extremidade da escada «magirus», haveria de facilitar o trabalho dos bombeiros ao mesmo tempo que daria maior segurança às suas manobras.

Aberta a janela, onde é possível o salvamento, a plataforma é apoiada no seu peitoril. Mais uma vez é utilizada: possuindo um alçapão — que é levantado — tem junto dêste um dispositivo, uma espécie de bobina com grossa corda, na extremidade da qual se coloca uma cadeira portátil, com corrente de segurança. Esta levará ao solo, à medida que a corda vai desenrolando, a vítima do incêndio. Isto muito pouparia os esforços dos bombeiros para remover os surpreendidos pela catástrofe.»

No setor da distribuição de água contra o incêndio — se a houver no momento — nosso inventor também sugere inovações:

— «Além do registro de extensão já usado por nossos bombeiros, colocaria um novo registro na «útil plataforma», poupando aos bombeiros de segurar a pesada mangueira. Esse registro armazenaria ainda fôrça d'água que alimentaria duas mangueiras em vez de uma, dando mais eficiência no combate ao fogo.»

— «Êste sinaleiro poderia ser transportado em uma motocicleta que dispusesse de side-car. Constaria de um poste portátil e de um equipamento de faróis acionados pela bateria da moto e serviria para as várias ocasiões em que o trânsito é desviado, como em desfiles, desastres etc.

«O sinaleiro de «emergência» poderia ser transportado pelo próprio guarda de trânsito. Iluminados pela bateria da motocicleta, seus faróis centeriam, cada um, um par das três lâmpadas usuais, facilitando a todos uma única mira

A bomba insecticida e as suas cinco utilidades: desatarrachando junto ao local do bermacha o recipiente de insecticida líquido, torna-se uma bomba de destampar pias e com três diferentes acessórios passa a ter outras finalidades

Os peles-vermelhas e o feiticeiro da tribo. Hoje tais cenas existem sòmente nos filmes de Holly wood

Êxodo dos Peles-Vermelhas

QUANDO a «questão índia» é assunto ultrapassado, quando os peles-vermelhas são apenas evocados como elementos decorativos das odisséias hollywodianas, retornemos à América do Norte, ao século passado, século êsse em que o Homem Branco não respeitou uma vez sequer a sua palavra. Essa centúria de lutas que marcou quase o exterminio da raça vermelha é hoje narrada, corajosamente, pela americana Mrs. Hunt Jackson em seu livro «A Century of Dishonor».

Que a deportação dos peles-vermelhas foi uma espoliação pura e simples, alheia a qualquer consideração, já ninguém contesta. Vejamos o exemplo das cinco tribos «civilizadas»: Creeks, Cherokees, Chickasaws, Choctaws e uma parte dos Seminoles que habitavam primitivamente a Flórida, a Louisiânia e as margens do Mississipi. Produziam, possuiam organização administrativa, escolas e igrejas. Os Cherokees, mais hospitaleiros e evoluidos chegavam a ter um alfabeto próprio, o Sequoia. Tais tribos constituiam a base da «politica índia» e estavam ligadas aos States pelo «tratado sagrado» de 1794.

Consultavam os conselheiros agricolas e os representantes do Grande Chefe Branco, êstes porém, de má fé a tantas atenções, enviaram-lhes tropas invasoras.

Os Cherokees foram os primeiros a ver queimadas suas aldeias e seus viveres distribuidos entre os gloriosos «pioneiros». Viram-se destituidos de suas montanhas brumosas e foram arrastados a um penoso êxodo para a mais lúgubre região de planicies. Catorze mil partiram, onze mil chegaram. Com as quatro tribos adiantadas usou-se o mesmo processo: ruptura de tratado, espoliação total e deportação para a estepe desnuda que iria chamar-se Oklahoma — cujo significado é Povo Vermelho. Durante certo tempo pensou-se que aquêle solo inóspito, viesse a tornar-se um verdadeiro Estado Indio. Mas os geólogos e pesquisadores chegaram às margens do Cimarron e do Red River e, em 1889, o território era aberto aos brancos... Resistindo aos invasores extinguiram-se os Creeks e os Cherokees.

Os Sioux, tribo guerreira e obstinada, foram personagens de sangrentos capitulos. De 1862 a 1868, Washington prometeu-lhes oito territórios diferentes e dêles foram expulsos apesar dos tratados bastante claros. Cansados de serem ludibriados convocaram os «índios sem tratado», os quais se reuniram sob o comando do guerreiro Crazy Horse e do feiticeiro Sitting Bull. E a 25 de junho de 1876, quando um regimento de cavalaria, comandado por George Custer atravessava o desfiladeiro do Little Big Horn, em Montana, foi surpreendido por uma cavalgada infernal. Crazy Horse, seguido de três mil sioux e mil cheyennes, realizando um cêrco completo, massacrou os 264 homens do regimento sem deixar vivo um só.

Animados com esta vitória, os índios, com a ajuda de todos os clãs do Norte, sentiam-se invenciveis e passaram a perder tôda a prudência. Acreditando no triunfo, lançaram-se, em 1878, aos esquadrões do general Miles, armados à européia, após as lições da guerra franco-prussiana. Sob o fogo de artilharia e das metralhadoras, Crazy Horse não resistiu e Sitting Bull escapou a duras penas através dos Grandes Lagos.

Os caciques atuais resignados e pacatos ouvem a pregação do padre John Brown (índio pé-negro)

Os cheyennes, numerosos antes das lutas, resumidos a 300, dos quais apenas 70 eram varões, foram os últimos a empreender o êxodo cruel. Eram espectros ambulantes, esquálidos, alimentados de ervas, que vagavam por Oklahoma. Surdos às promessas e às ameaças, dispuseram-se a deixar aquêle solo maldito. Caminharam uma centena de quilômetros por dia, através das estepes tórridas do Sul e das terras geladas, sob o frio cortante do Norte. Eram fantasmas que marchavam indiferentes às emboscadas do colonizador.

Chegaram enfim a Fort Robinson. Quase congelados aos 30 graus abaixo de zero, cantavam esperando a morte. Mesmo assim trezentos soldados os surpreenderam, nas falésias de War Bonnet Creek. Da derradeira chacina restaram três que, com dois punhais e o rifle restantes foram juntar-se ao seu povo extinto. Um capitulo apenas na trágica história dos peles-vermelhas...

Explorados pelos mercadores de viveres avariados, os peles-vermelhas deixam-se convencer e vendem suas derradeiras terras. Vão para as cidades e exibem-se nos parques de diversões

AGENTES

TECIDOS PELO REEMBOLSO
CASIMIRAS
LINHOS
ALBENES
TROPICAIS

ACEITAM-SE AGENTES EM TODAS AS LOCALIDADES. PEÇAM MOSTRUÁRIO GRÁTIS A

TECIDOS EDWARD
Caixa Postal 5335 - São Paulo

PRECISAMOS REVENDEDORES (AS)

para vender nas horas de folga Jóias de fantasia. Bolsas, Canetas, Relógios, Blusas, Capas, Lingerie de Nylon etc. Peça o nosso livrinho explicativo junto com os mais recentes catálogos.

Recorte êste anúncio, mandando o seu nome e endereço sem compromisso para

P. KELLEMEN
Comércio e Indústria S. A.
Av. Presidente Vargas, 446 - 8º and.-Rio de Janeiro-Brasil

AGORA, NOS 590 QUILOCICLOS!

Ouça a RÁDIO RELÓGIO FEDERAL em sua nova onda média de 590 kcs, e na onda curta de 4.905 kcs, dando a hora certa, minuto a minuto, dia e noite, para todo o Brasil.

DOR DE DENTE?
CERA Dr. Lustosa

Mais um ouvinte, pelas ondas média e curta da RÁDIO RELÓGIO FEDERAL, está transmitindo sua mensagem de publicidade para todo o Brasil: a CERA DR. LUSTOSA.

SER OU NÃO SER...
eis a questão:

Se você já é calvo, passe a loção Tricomicina para ver os seus cabelos nascerem novamente.

Mas... se você ainda não o é, use também a loção Tricomicina, que detém a queda dos cabelos, elimina a caspa e a seborreia e higieniza completamente o couro cabeludo.

SENDO OU NÃO SENDO...
eis a loção:

Tricomicina

combate a calvície ★ elimina a caspa ★ detém a queda dos cabelos

Redingote (princesa) em algodão estampado, modêlo de Malden - Roma. (IPA)

NÃO PRECISA SABER CORTE

Remeta-nos Cr$ 10,00 em selos e nós lhe enviaremos um exemplar de propaganda de «Burda», o figurino que ensina a cortar e a coser.

PUBLICAÇÕES CASTRO LTDA.

Caixa Postal 4446 - Av. Erasmo Braga, 277-s/ 1006 - Rio de Janeiro

Esporte e alta costura a preços fixos e accessorios

Étoile MODAS

AV COPACABANA 960-A Em frente ao Edf do CINE ROXY

MODA e ELEGÂNCIA

LUVAS E CHAPÉUS

LÉA SILVA

FAZEMOS hoje, numa modesta homenagem, menção honrosa aos preciosos auxiliares da elegância — luvas e chapéus. Nas grandes capitais, principalmente nos centros ditadores de moda, como Paris, Nova York, Roma, Londres e Madrid, o chapéu e as luvas são complementos obrigatórios da indumentária feminina. Os grandes costureiros chegaram à conclusão de que o penteado, por mais artístico que seja não substitui, com tanta propriedade, o chapéu. Êste quando escolhido de maneira a realçar os traços fisionômicos completa a elegância de uma toilette. O chapéu, um dos mais preciosos auxiliares da beleza feminina, tem o poder de disfarçar, notàvelmente, pequenos senões como por exemplo — um pequeno pedaço de véu ou tule de sêda preso ao chapéu, puxado sôbre a testa cobrindo em parte os olhos disfarça traços de fadiga comuns após uma noite mal dormida ou um aborrecimento inevitável. Um chapèuzinho gracioso encobre o desalinho dos cabelos quando por qualquer motivo o penteado foi menos cuidado. Talvez por essas razões as européias não o excluiram dos seus hábitos de elegância. Da mesma forma as luvas constituem um acessório indispensável. Símbolo de distração e de posição as damas da aristrocracia passada não dispensavam as luvas até mesmo dentro de casa. Atualmente a mulher tem na luva um auxiliar precioso de proteção à beleza de suas mãos e um complemento de bom gôsto. A qualquer hora do dia, a qualquer ocasião a luva realça a elegância de uma toilette. Nos mais variados feitios ela completa toilettes esportivas, durante o dia, passeio à tarde e soiré à noite. A preferência para luvas longas se acentua cada vez mais. Elas combinam com mangas ¾ dos casacos modernos. Lilly Daché apresenta luvas em feitio original caracterizando-se pelos botões de pérola e grandes punhos arredondados. As luvas longas, estão agora mais justas com festões e enfeites em diagonal. As pedras fantasia, as contas coloridas estão em voga. Roma esmera-se na fabricação dêsse tipo de luvas em que o toque primordial são as pedras fantasia. Há uma novidade nesse sentido que por certo agradará às brasileiras — luva em camurça com larga pulseira em tubos de prata e ouro, contas de pérola cultivadas em desenhos originais. Indiscutivelmente luvas e chapéus dão à mulher suprema elgância e distinção.

Solange Haouche, figura de nossa sociedade, apresentou no desfile das Rosas, no Copacabana Palace, belo modêlo de Maria Alice em organza de s[illegible]a, com incrustações de renda. Foi eleita «Rainha das Rosas de 1956»

A CORAÇÃO DE CORAÇÃO

Toda a correspondência deve ser endereçada a VOLUSIA, redação de SINGRA, rua Riachuelo, 192 - D. F.

Moreninha Desesperada (Espírito Santo) — «... o dito rapaz está nas mesmas condições...»

Sinceramente, é difícil aconselhá-la em tais circunstâncias. Acho que você deve esperar mais um pouco, pois dois meses é ainda tempo precário para ter certeza de que ama e é amada sinceramente. Aguarde mais um pouco e tendo certeza de que se amam verdadeiramente, façam mesmo que tem que fazer, isto é, unam-se sob as bençãos de Deus. Escreva-me mais detalhadamente. Ficarei aguardando.

M. M. (S.M.) — «... como fazer para que êle...»

Ora esta, por que esperar tanto tempo, se ambos já provaram várias vêzes que se gostam? Fale com êle, simplesmente. Tome a iniciativa e pronto. Escreva-me.

Clarita (Minas) — «...êle deixou-me outra vez, desta vez por uma estudante de medicina. Com esta, perfaz um total de cinco vêzes que me larga e depois volta...»

Só pode ser porque você gosta de sofrer, não é? Ninguém de sã consciência admite um procedimento dêsses. Se êle ainda fôsse um homem formidável, generoso, amigo, mas do jeito que é!... Sinceramente, não chego a entender tamanha capacidade de sofrimento, atoa atoa... Dê um jeito, menina. Tenha personalidade. Diga que esta é a última vez que virá para o Rio, aceitando o convite de amigos e que aqui ficará até que arrume sua vida. Fale duramente com ele. Você parece que nasceu para servir de «brinquedo» na mão dêste homem. Ainda bem que muita gente já lhe disse cousa semelhante. Não poderia eu deixar de dizer o mesmo. Tome uma atitude, mas tome mesmo. Deixe de ser covarde consigo própria!

Arlete (Rio) — «...conheci-o com dezessete anos, tenho agora vinte e cinco e um filho de um ano de idade. Mas continua o mesmo. Pensei que com a criança êle melhorasse. Só gostaria que tôdas as jovens de minha idade ficassem alertas, para não sofrerem o que tenho sofrido. Se eu pudesse retornar àquela idade, jamais cairia em êrro semelhante. Além disso, nem tenho certeza de que se casará comigo. E' bem provável que se case com outra...»

Copiei propositalmente certos trechos da carta que «Arlete» me escreveu, contando suas desventuras. E' bom que as jovens leiam esta carta repleta de amargura e sofrimento numa moça de apenas vinte e cinco anos. O rapaz tem feito da vida desta moça, uma bola com que se diverte nas horas vagas, e ela por circunstâncias as mais dramáticas (não tem para onde ir, nem a família a aceita mais) é obrigada a suportá-lo. Tentaremos fazer alguma cousa, mas não poderemos jamais restituir à jovem Arlete a alegria da juventude e a felicidade da idade mais bela. Ela própria se confessa culpada e aconselha a outras jovens não cairem no mesmo êrro. Mas, será ela mesma a única culpada? Quem nos poderá responder? E onde andavam os pais da moça, que agora a abandonam? (como o faziam antes, aliás).

Maria da Praia (?) — «..será que poderei ainda erguer a cabeça?...»

Mas claro, menina! Quem a ouve falar (ou a lê) pensa mesmo que você procedeu muito mal, e na verdade não houve nada disso. Você não teve culpa nenhuma, e o rapaz já foi devidamente castigado. Esqueça esta tolice, trate de pensar em outra cousa.

Marizinha (R. G. S.) — «êle não sabe de nada, felizmente.»

Então ainda está em tempo de consertar êste terrível êrro. Se você mesma se mostra arrependida daquilo que — graças a Deus — não chegou a realizar — trate de voltar-se inteiramente para aquêle a quem realmente ama e reconquiste-o. Procure não pensar mais nesta história triste. Trate de recompensá-lo com o seu carinho. Pelo que você me conta, êle é um homem excepcionalmente bom, e seria o cúmulo da loucura arriscar-se a perdê-lo. Seja feliz, e parabéns pelo juízo demonstrado à última

CLAUDE SAINT CIR sugere esta graciosa criação para coquetel e reuniões elegantes. (IPA)

CONSULTÓRIO DE BELEZA

Sob a direção de LÉA SILVA, é apresentado semanalmente com o objetivo de atender à solicitação de nossas leitoras, responder suas cartas, procurando, na medida do possível, solucionar os problemas de beleza. Escreva para LÉA SILVA - R. Riachuelo 192, SINGRA, Rio.

P. — Desejaria modificar a côr dos meus cabelos que são castanhos ligeiramente avermelhados. Que deverei fazer? — Admiradora confiante de Petrópolis.

R. — E' facílimo modificar a côr dos cabelos. Basta ir a um salão de cabeleireiro e escolher, num mostruário, as tonalidades de tintas especiais, a côr almejada. Por que deseja mudar a côr dos seus cabelos? Os cabelos naturais, geralmente, são os mais belos!

P. — Gostaria que me indicasse um especialista em cirurgia plástica, de confiança, que morasse em São Paulo ou em Campinas. — G. L., Campinas.

R. — Não me atrevo a tanto... Resido no Rio de Janeiro. Procure informar-se e não será difícil obter o que deseja.

P. — Minhas unhas são finas e moles. Que fazer para obter melhoras? — Rebeca, de Campina Grande, Paraíba.

R. — Tente passar ao redor da cutícula óleo de amêndoas doces ou óleo de nozes.

P. — Qual o tecido mais moderno para vestido de noiva? — M. Helena de Castro, Mallería.

R. — Há vários tecidos modernos para toilette de noiva. Nos últimos desfiles de moda, realizados nos grandes salões do Rio temos apreciado a preferência pelo cetim sêda pura, branco pérola. O traje próprio para madrinha de casamento é um modêlo toilette. Escolha um dos que estampamos hoje em nossa página «Moda e Elegância».

P. — Que fazer para tirar marcas de vela de um vestido? — Maria Helena, D. Silvério, Minas.

R. — Coloque um mataborrão sôbre os pingos de vela, em seguida passe o ferro de engomar bem quente sôbre o avêsso da fazenda.

P. — Onde poderei encontrar um exemplar do livro «Sejamos Belas»? — Cinderela, São Paulo.

R. — Procure nas livrarias do centro da cidade de São Paulo. Caso não encontre (o que será difícil) escreva novamente, fazendo o pedido pelo reembôlso postal. O preço atual é Cr$ 120,00. Sempre a seu dispor.

Modêlo VERA MAXWELL'S, luvas MADELEIN'S, em harmonia com o elegante chapéu em feltro e cetim

Para completar a elegância do tailleur a graça do chapéu de grandes abas, sugestão de Gershwin. (IPA)

Criado em França

é reproduzido na América por fábricas *Leila* e tal elástico "Vespa" é famoso em todo mundo

Sua ação é suave e segura, de efeito incrível estabiliza o corpo afinando graciosamente a cintura; e chega às suas mãos em varios modelos diferentes.

Certifique se a etiqueta é "Vespa". Se não fôr encontrada em seu fornecedor, escreva ao Departamento de Informações de Fábricas *Leila*

À venda nas melhores casas, com preços uniformes em todo o País.

FÁBRICAS *Leila* LTDA.

RUA ORATÓRIO, 360 — S. PAULO

PROTEJA SUA CÚTIS!

Antisardina é o crême ideal para sua cútis. Renova as células gastas, protege as células novas restituindo à pêle cansada ou prematuramente envelhecida, sua normal elasticidade. Cientificamente preparado com ingredientes rigorosamente selecionados, o crême de beleza Antisardina extingue sardas, manchas, espinhas e rugas.

Antisardina

A velocidade no Mar

COMANDANTE X

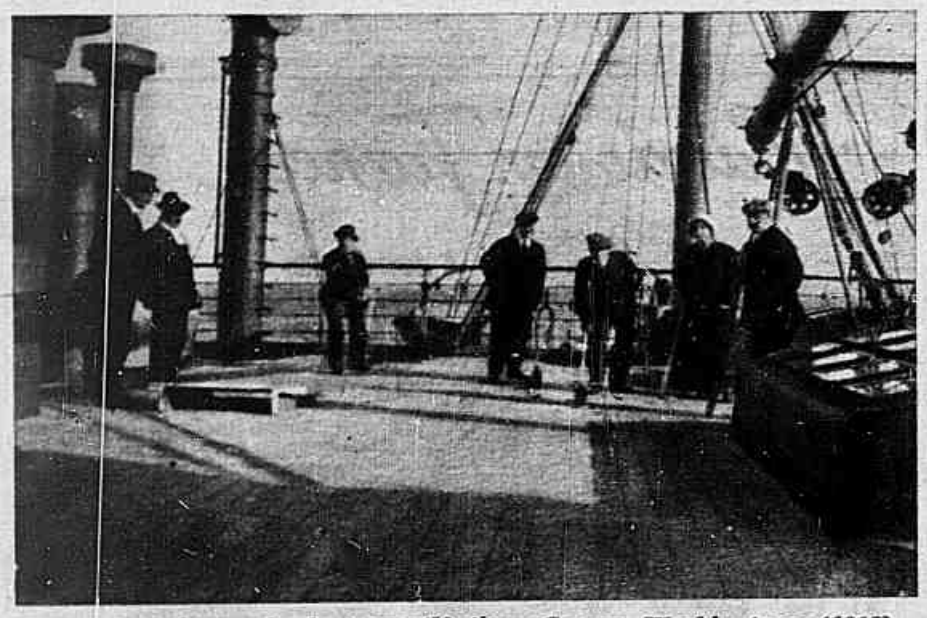

O convés do transatlântico «George Washington» (1912)

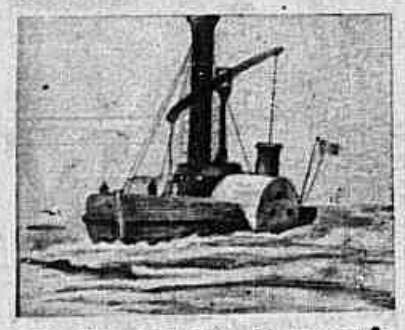

«Le Pyroscaphe» de marquês de Jouffroy

EM 1830, durante a campanha que a França empreendia para a conquista da Argélia, um aviso a vapor foi enviado de Toulon a Argel, em missão de guerra. Passados cinco dias e cumprida a missão, o pequeno barco regressou ao porto de origem. Ora, os vigias do porto, habituados ao prazo de doze a catorze dias para aquela viagem, ao saberem o vaporzinho de volta, através do serviço semafórico da costa, supuseram que o mesmo houvesse sofrido avarias, antes de executar a missão. Não podiam admitir que em tão pouco tempo um navio pudesse ir de Toulon a Argel e voltar. A alguns, mesmo, a notícia de um engulço alegrou, pois, como partidários da navegação a vela, encaravam com desdém tais engenhos mecânicos, «comedores de carvão». Os pessimistas se enganavam: o pequenino aviso a vapor estava de volta e com a missão cumprida.

Nos dias de hoje, um navio que levasse cinco dias para a viagem de ida-e-volta seria classificado como tartaruga, visto que o tempo normal é de vinte horas. E' que as máquinas, desde então, sofreram modificações consideráveis que lhes aumentam dia a dia a velocidade, possibilitando o deslocamento rápido de verdadeiras cidades flutuantes, tais como o «Giulio Cesare», o «Conte Grande», o «Asturias», o «Queen Mary» e por último, o colosso norte-americano, o «United States», destinado a superar todos os recordes estabelecidos.

Não se pode saber hoje qual a verdadeira velocidade dos primitivos navios a vapor, isto é, os construídos pelo marquês de Jouffroy e por Fulton. Eram embarcações rudimentares, projetadas para navegação fluvial, sabendo-se que sòmente em 1816 um navio a vapor ousou enfrentar as ondas do mar, fazendo o percurso de Londres ao Havre. Chamava-se «Elise».

Cêrca de 1820 o Ministério da Marinha de França, alertado por algumas experiências concludentes, cogitou de aplicar a máquina a vapor aos navios de guerra. A princípio, seu emprêgo foi limitado aos rebocadores de serviço nos portos. Pouco a pouco o sistema foi estendendo-se aos demais tipos de embarcação. Em 1821 figurava no orçamento um projeto de navio a vapor de cento e sessenta cavalos de fôrça, movido a rodas, equipado com artilharia. Constituía um verdadeiro barco de guerra. Sete vapores do mesmo tipo foram iniciados nos estaleiros e prontamente concluídos, tanto que tomaram parte na expedição à Argélia, onde prestaram bons serviços. A velocidade de seis a sete nós pareceu muito satisfatória. E' fato que muitos barcos a vela, sobretudo as fragatas e os clippers, e ainda navios cargueiros, podem ultrapassar tal velocidade. Apanhando bom mar e vento favorável certos veleiros atingem, não raro, a onze e a doze nós. Mas isto em circunstâncias especiais. E' que, em geral, aos dias de bom vento e mar espelhado intercalam-se dias de mar crespo e vento fraco, ou mesmo adverso, obrigando a nau a perambular à cata de melhores condições e quase sem progredir. Ao passo que os novos barcos, os chamados irônicamente «comedores de carvão» independem, de certo modo, de tais circunstâncias, fornecendo, na regularidade de seus cinco, seis ou sete nós, melhor rendimento de marcha, superior ao dos veleiros.

As fragatas e corvetas de rodas, que apareceram alguns anos mais tarde, desenvolviam, com bom mar, oito nós. Só com o advento do primeiro navio a hélice, o aviso «Napoleão», lançado no Havre em 1842, se conseguiu alcançar a velocidade de dez nós, o que suscitou a admiração dos contemporâneos.

Entrementes, a navegação comercial desenvolvia-se paralelamente à militar. Em 1838, dois barcos inglêses de tonelagem inexpressiva, o «Sirius» e o «Great-western» empreendem simultâneamente a travessia do Atlântico sem o auxílio das velas. O «Sirius» partiu em 5 de abril de Cork na Irlanda e o «Great-Western» em 8, de Bristol. Em vinte dias aportaram a Nova Iorque. Suas chegadas às águas americanas provocaram vivo entusiasmo, a baía foi enbandeirada, as baterias de costa e os navios de guerra ancorados salvaram. Não que o tempo gasto representasse um recorde (alguns veleiros anteriormente já haviam atravessado o Atlântico em dezesseis dias), mas, na verdade, o que se festejava era o advento de um recurso novo, a aurora da aplicação do motor a vapor à navegação intercontinental. Para voltar, o «Sirius» gastou dezoito dias e o seu rival, quinze. Desde então, o serviço transatlântico estava criado na Inglaterra. Durante os seis anos subseqüentes, o «Great Western» serviu àquela linha. Atravessou o Atlântico cêrca de setenta vêzes, gastando, em média, dezesseis dias na travessia. Ao mesmo passo, outros transatlânticos mantinham com regularidade a linha Inglaterra-Estados Unidos.

Em 1840, Adolfo Thiers, presidente do Conselho de Ministros francês, apresentou um projeto de lei que visava o estabelecimento de três linhas que ligassem os dois continentes, mas sem êxito. Os inglêses, em conseqüência, ficaram por longos anos senhores da linha. Em 1857, já no tempo de Napoleão III, portanto, o Corpo Legislativo autorizou o Ministro das Finanças a entender-se com a indústria privada no sentido de lançar três linhas de vapores, uma do Havre a Nova Iorque, outra de Bordéus ao Brasil, a terceira de São Nazário às Antilhas e ao México. Por essa ocasião já a «Compagnie des Messageries Maritimes» havia ligado Marselha à Itália e às escalas do Levante, prestando bons serviços, por sinal, durante a guerra da Criméia.

Os navios dessa primeira fase dispunham, alguns, de hélice, outros, de rodas, mas quase todos com casco de ferro, inovação introduzida pelos inglêses em 1820 e logo generalizado. Em 1861, durante a expedição da França contra o México, de que resultou o fuzilamento do triste imperador Maximiliano, a «Compagnie Transatlantique» teve a sua pequena frota requisitada como transporte de guerra. Essa mesma frota, cessadas as operações com a derrota dos franceses, foi destinada a manter a linha entre a Europa e a América. Dois de seus barcos fizeram época: o «Washington» e o «Lafayette», de 105 metros de comprimento, 13 de largura, com máquinas de balancim de 3.200 cavalos acionando duas enormes rodas que asseguravam ao barco a velocidade de treze nós. Gastavam, assim, doze dias de Londres a Nova Iorque. Considerando-se que na época não havia ainda cabo telegráfico entre os dois continentes, pode-se avaliar o quanto êsse serviço representava na divulgação das notícias. Com efeito, sòmente em 1866 o «Eastern», navio-monstro que media 213 metros de comprimento, imergiu o primeiro cabo no fundo do oceano.

Em 1866 a «Companhia Transatlântica» lançou no serviço navios a hélice do mesmo porte que os precedentes, porém mais velozes: foram o «Pereire», «Ville de Paris» e «Saint-Laurent». Realizaram a travessia em dez dias, reputando-se pela regularidade do roteiro e pela elegância das instalações.

Transcorridos trinta anos desde o início da navegação a vapor, a velocidade dos navios havia quase que duplicado. Para obter tal progresso, foi necessário aperfeiçoar constantemente as máquinas e adotar nos cascos uma linha mais esguia e equilibrada. O aperfeiçoamento da siderurgia, por sua vez, permitiu o emprêgo de metais mais resistentes e mais leves, de sorte que as novas máquinas, fornecendo o mesmo rendimento em cavalos-vapor, oneravam menos o índice da tonelagem bruta. Os antigos sistemas de caldeira foram enriquecidos com novos inventos, tais como condensadores de superfície que permitiam o emprêgo de altas pressões e a utilização de máquinas de cilindros múltiplos.

Quanto à marinha de guerra, a França possuía desde 1852, graças à técnica de Dupuy de Lôme, um cruzador de dois conveses desenvolvendo doze nós. Significava isto sensível progresso sôbre as antigas fragatas de rodas (tal como a nossa «Amazonas» da guerra do Paraguai) de rendimento muito menor. As primeiras fragatas encouraçadas, lançadas entre 1865 e 1866, atingiram catorze nós nas experiências. Mais tarde, em 1869, um aviso a hélice, o «Hirondelle», lançado no Havre, desenvolvia dezesseis nós, recorde da época.

Êstes, os precursores dos atuais colossos dos mares, cidades flutuantes, poderosos engenhos capazes de atingir altas velocidades em perfeitas condições de estabilidade e confôrto, mas cujos dias se acham contados pelos gigantes dos ares... Assim é o progresso.

Ganhe um IMPULSO de novas energias!

Uma colher de OVOMALTINE dissolvida no leite contém:

mais cálcio e fósforo que um copo de leite;

mais vitaminas B que um pão integral;

mais gorduras, proteínas e vitaminas do que um ôvo ou bife;

mais ferro do que um prato de espinafres;

e contém ainda hidratos de carbono, sais minerais e cobre em forma fàcilmente assimilável!

Ovomaltine acrescenta mais de 90% de novas fôrças ao seu organismo

Ao levantar, beba um copo de Ovomaltine e ganhe maior disposição! Em menos de 15 minutos, Ovomaltine atinge o fluxo sanguíneo, revitalizando os músculos e o cérebro! Seus valiosos elementos - leite, lecitina da gema de ovos e extrato de malte - são imediatamente assimilados e transformados em novas energias! Ovomaltine alimenta ainda por muitas horas sem pesar no estômago!

OVOMALTINE

Um copo de Ovomaltine vale por uma refeição

UM PRODUTO DE QUALIDADE WANDER — SÃO PAULO: C. POSTAL 6091 — RIO: C. POSTAL 2234

AGRICULTURA NA INDIA — Um prêmio de 5.000 rupias cada foi oferecido pelo Primeiro Ministro Nehru a seis agricultores campeões, durante uma Convenção do «Indian Council of Agricultural Research» realizada em Nova Delhi. A foto mostra um aspecto da cerimônia da entrega dos prêmios.

Zago e sua caricatura. E' um dos que pretendem estimular os novos candidatos

Attilio Zago, perito em assuntos teatrais, vencido no programa, felicita-se com Mme. Soffritti, especialista em gastronomia (também derrotada) e que preparou o banquete

Clube dos Vencidos

Fotos Mercúrio

NOS países, em cujas cidades a televisão foi instalada, desde já observa-se que esta distração caçula vai se constituindo um hábito generalizado. E' que os militantes nessa nova mina, que anda assustando a indústria cinematográfica, adotam a fórmula de satisfazer a gregos e troianos: satisfaz aos saudosistas trazendo à tela filmes de vinte anos passados, à nova geração com programas super-atômicos, aos amantes da música, propiciando concêrtos fabulosos e, sobretudo, a todos, proporcionando prêmios polpudos, entremeados nos programas de conhecimentos gerais que aguçam a curiosidade, aprofundando, conseqüentemente, a cultura do telespectador. Nos EE. UU., freqüentemente, tais programas alcançam repercussão internacional.

Na Itália, em Montena, programa semelhante a êsses «Dobra ou para» dos países senhores da televisão veio originar uma agremiação sui generis: «O Clube dos Vencidos». O título já explica: são os derrotados daquele programa que estabeleceram estimular os novos concorrentes, narrando seus conhecimentos, apontando o esquecimento fatal, treinando-os enfim, para que não se emocionem à vista dos atraentes pacotes de cinco milhões de liras.

Um jantar selou a inauguração desta diferente sociedade que se destina a preparar candidatos a concursos...

Três dentre os protagonistas vencidos do popular programa italiano «Deixa ou dobra». À esquerda, Gibellini, de Modena, especializado em futebol, prof. Degoli, o «homem do contrabaixo» e Gino Pommaselli, conhecedor de jazz (à direita)

Ecos Sociais

Reportagem de RAQUEL DE SOARES

Noticia a imprensa alagoana o desaparecimento de uma das mais destacadas figuras da sociedade local, o Cônsul Ezequiel Pereira, representante da República da Bolívia e chefe da firma Goulart & Cia. O noticiário realça as qualidades do distinto morto. Assinala o cronista do «Jornal de Alagoas»: «Ezequiel Pereira é tôda uma fase da vida social de Alagoas que se extingue». Lima Júnior, em «O Semeador», a êle se referindo: «E' certo que a sua arte de receber, o seu modo de tratar, o seu jeito de obsequiar, o seu sistema de servir já pouco representavam nesta época frívola e inquieta», e termina: «Mas tão cedo não será esquecido o cavalheiro polido que êle soube ser.»

◆ Comemora-se o aniversário do Coronel Severino Sombra, cujo fulgurante talento e prestigiosa personalidade, faz o encanto de seus amigos e admiradores.

◆ Para a Argentina, a fim de festejar, com um grupo de amigos, suas Bodas de Prata, parte o casal Luiza-Oswaldo Perlinjeiro, grande industrial, em Posse, Petrópolis.

◆ Envia o Banco de Crédito Real de Minas, um punhado de funcionários selecionados, para estagiar em Manufacturers Trust Company. Entre êles, Walter Duarte Amaral, da Carteira de Câmbio de São Paulo e João Soares Valente, da Carteira do Rio.

◆ Inaugura-se em La Paz, uma exposição sôbre Imprensa Brasileira, dando perfeita idéia sôbre o que é o nosso jornalismo, editôras e imprensa em geral, no Brasil.

◆ A senhora Maria Luiza Soares Gouvêa Souza Lima, comemora, rodeada de tôda a família, num jantar no Jockey Club, seu aniversário natalício.

A encantadora Luizinha, mimosa filha do casal Souza Lima, encanta a todos, com seu espírito tão cheio de graça juvenil e precoce cultura.

◆ Em Vieira Fazenda, completa três anos de idade, Tamatatyua Mocuera, indiazinha civilizada.

Continua na pág. 15

BODAS DE DIAMANTE — No dia 23 de maio comemoraram sessenta anos de união conjugal o sr. Benjamin de Souza Motta e sua exma. esposa d. Augusta de Mendonça Motta. A foto mostra o venerando casal após a missa em ação de graças, celebrada na Matriz de São João Batista, rodeado de seus 9 filhos, 17 netos, 12 bisnetos e dos seus genros e noras.

Aspecto da Biblioteca do Exército, vendo-se o seu diretor, o Sr. Coronel Humberto Peregrino Seabra Fagundes, que instituiu o «Prêmio João Ribeiro», para estudantes do curso secundário

Use o sistema "Reembolso-Hermes" prestigiado por Centenas de milhares de clientes, baseado na presteza e confiança absoluta.

CUPOM
para um catálogo 1956
à Soc. Hermes S/A - Rua do Janeiro - Caixa Postal 3411
NOME
RUA
CIDADE
ESTADO
GRÁTIS

O catálogo de Luxo "Hermes-1956" tem o maior sortimento de Relógios suíços para Homens e Senhoras, Anéis, Medalhas, Bijuterias, Canetas, Leques, Artigos de Couro, Gaitas, Ferramentas e Presentes para Crianças
ATENDE-SE TAMBÉM AO BALCÃO.

SOC. HERMES S.A.
RUA MEXICO, 31 - 12.º - RIO DE JANEIRO - CAIXA POST. 3411

GANHE MUITO DINHEIRO

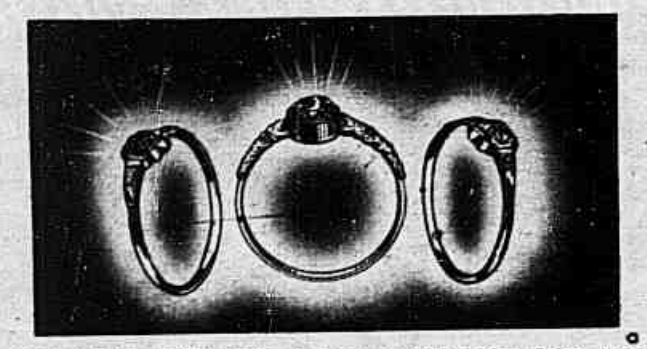

Revendendo entre seus amigos e conhecidos êstes maravilhosos aneis importados da Tchecoslovaquia. Ricamente adornados com 3 pedras semi-preciosas, exatamente como está no cliché. Banho dourado garantido, não perde o brilho jamais.

1 dúzia em caixa apropriada .. Cr$ 240,00
2 dúzias p/cima fazemos a .... Cr$ 200,00 a dúzia

Temos também: brincos modernissimos, colares, broches maravilhosos, pulseiras diversas, chaveiros de clubes de futebol, bijuterias KING, pulseiras OLAMIT p/relógios etc. etc. Tudo isso a preços de GRANDE ATACADO, concedendo-se ainda descontos extras de 10 e 15%.

Ainda hoje, nos autorize a remessa de um sortimento dêstes maravilhosos artigos e pague SOMENTE AO RECEBER, pelo REEMBOLSO POSTAL. Não envie dinheiro antecipadamente.

Pedidos a: EXPEDIDORA «A GRANFINESSE»
Rua Dr. Ricardo Gonçalves, 33 - s/7 - Bras - São Paulo
Não cobramos fretes nem embalagens — Remessas aéreas.
PEDIDOS MINIMOS DE Cr$ 400,00
Peçam folhetos explicativos.

SEJA DETETIVE - PARTICULAR

NOVA E RENDOSA PROFISSÃO

CURSO POR CORRESPONDÊNCIA - PREENCHA O COUPON ABAIXO

INSTITUTO DE CULTURA TÉCNICA E GINASIAL

CAIXA POSTAL, 6583 SÃO PAULO

SOLICITO MAIORES ESCLARECIMENTOS SÔBRE O CURSO DE DETETIVE

NOME .....

RUA ..... N. .....

BAIRRO ..... CAIXA POSTAL .....

CIDADE ..... ESTADO .....

(Junte Cr$ 5,00 em sêlos para as despesas) — S. I.

BOLOS... BOLOS... BOLOS...

Mais uma edição de É FÁCIL DECORAR... BOLOS E SALGADOS

1ª, 2ª, 3ª, e 4ª edições esgotadas, á venda a 5ª edição, que saiu com aumento de 100 páginas, comprovando assim a veracidade de nossos anúncios. Milhares de livros vendidos em um ano.

Um volume com 500 páginas, em finíssima encadernação de percalina, todo impresso em papel «couché».

Agora V. S.ª poderá decorar seus bolos com tôda a facilidade. Neste livro, V. S.ª encontrará um CURSO DE CORRESPONDÊNCIA com 46 lições, desenhos e movimentos, num total de 400 figuras, 60 fotografias de bolos, das quais 18 em côres. 22 fotos de salgadinhos, sendo 9 em côres.

PEDIDOS PELO REEMBOLSO POSTAL, VALE, CHEQUE ETC
PREÇO Cr$ 350,00.

EDITÔRA E ESTAMPARIA CALÇADA Ltda.

Rua Pelotas, 557

Fone 70-4799 — São Paulo

Fabricamos de tudo para confeiteiros, doceiras e particulares: bicos para decorar, fôrmas para bôlo de margarida, fonte luminosa, bota, roda-gigante, violino, banco holandês, lira, xadrês, e mais 68 tipos diferentes.

MANDE-NOS DIZER EM QUAL JORNAL LEU O ANÚNCIO
Enviamos pelo REEMBOLSO POSTAL, para qualquer localidade do Brasil.

Por ocasião das comemorações de aniversário, realizou-se após o desfile de gala das diversas armas, um movimentado prélio reunindo as equipes do Curso de Preparação dos Oficiais da Reserva e do Curso de Preparação dos Oficiais da Reserva da Marinha. No flagrante um aspecto do prélio, do qual saiu vitorioso o C.P.O.R.

"O ESTUDANTE APONTA NOVOS RUMOS"

RICARDDO ERICO HOWLING

ANIVERSÁRIO DO C.P.O.R.

PRESTO, hoje, uma sincera e justa homenagem a mais um aniversário do Centro de Preparação de Oficiais da Reserva, instituição de ensino do Exército, na qual os nossos jovens académicos recebem alta preparação e adestramento militar, sem detrimento de seus estudos, sem prejuizo de sua vida escolar.

No momento atual de incertezas e atitudes desenfreadas, torna-se de vital importância e de suma necessidade a uma pátria, a um povo, a uma nação, a um país, tomados êsses têrmos em sua devida profundidade, a defêsa, integridade e segurança de suas instituições. Sobretudo o Brasil clama por essa verdade para pronta transposição de suas crises, pois precisa e espera que ainda ressôe fundo, encontrando eco, as palavras de Barroso, as mesmas que Nelson consagrou em Trafalgar: «que cada um cumpra o seu dever».

E segurança das instituições não se faz com aparatos bélicos, com demonstrações acintosas de fôrça, com a produção técnico-militar desenvolvida, com a importação acentuada de armamentos e com a instrução apenas, de um corpo militar ativo, mas com a formação adequada de uma «larga reserva», com a preparação de um segundo corpo de tropa dotado de oficiais da reserva capazes para a eventualidade de conflitos externos, e mais que isso, para que se habilitem, infundam e infundem no mundo civil o sentimento mais robusto de dominio das ações de disciplina e contrôle individual, de percepção dos vinculos sagrados que unem entidades e constituem as mais sólidas bases do regime democrático.

E' por isso que abominamos a fuga ao dever militar, conseqüência lógica do utilitarismo que invade inúmeros corações jovens, deformando-lhes o intimo do ser, do espirito e personalidade, tirando-lhes a noção do dever a cumprir.

Essa a razão de nossa homenagem ao CPOR. Ele representa a comunhão de dois laços indissolúveis: a vida militar e civil, nêle se constrói e alevanta uma mentalidade pura e sadia. Ali, um punhado de moços, nas férias e domingos, em sacrifício de divertimentos e horas de prazer, envidam seus esforços para aperfeiçoar-se civicamente, oferecendo ao mesmo tempo um exemplo digno de ser seguido pelas ovelhas transviadas do rebanho pátrio. Ali erige-se uma muralha inexpugnável contra a anarquia, o egoismo, a desordem, a comodidade e o marasmo que querem solapar as históricas tradições da Pátria, mas que dia 29 de maio p.p. sentiram mais um impacto decisivo em sua débil estrutura com a comemoração de vinte e nove anos de laboriosa atividade. Cinco lustros de sacrifício em prol da Pátria, da grandeza de seus ideais e da realização de seus gloriosos destinos.

RESUMO HISTORICO DA VIDA DO C.P.O.R.

Ao final das hostilidades da guerra do Paraguai, o Exército brasileiro como várias vêzes tem ocorrido na História, deixara-se vencer pelo espirito burocrático e adormecer em porfundo sono letárgico, ou ainda, na expressão feliz de um estudioso, «dormitava ronceiro sôbre a vitória alcançada». Não apresentava sequer nenhuma evolução em seu organismo e entorpecera-se no fascínio da apresentação espetaculosa por objetivo. E quando surge uma figura de extraordinário reformador: o Marechal Hermes da Fonseca cuja vinda para o Ministério da Guerra representaria a reorganização do Exército, a reação contra o ingrato clima reinante e o debacle completo do exército de casta — remanescência imperial ainda sobrevivente e poderosa.

Sua luta poderia ser resumida em dois pontos principais: um a nivelação honrosa de todos, consumando a igualdade republicana perante a lei, e o outro, o reaparelhamento técnico para segurança do país numa situação de guerra. Em cenário radioso de tanta renovação e reforma, surgia a campanha encetada por Olavo Bilac de instituição do serviço militar obrigatório e ainda a limitação do exército permanente aos quadros de oficiais e sargentos, resultando na reorganização militar, o fundamento da criação da Reserva, da qual é o CPOR o mais alevantado elemento. E o ano de 1927 ia ficar marcado pelas transformações mais importantes ocorridas na história da administração militar do Brasil nos últimos tempos.

De inicio eram cursos irregulares funcionando na tropa, onde sargentos reservistas recebiam, em caráter voluntário, instruções que os capacitassem das funções de oficiais subalternos. Entre o grupo de oficiais instrutores devotados, uma figura despontava e sobressaia pelo mérito e dedicação incomum, o então Capitão de Artilharia, Luis de Araújo Corrêa Lima, feito mais tarde, em justo tributo, o patrono do C.P.O.R. Desgostoso e insatisfeito com o elemento humano que forjava, apela para as Academias, inicialmente para a Escola Politécnica, onde seu pedido é plenamente acolhido. A Faculdade de Direito, todavia, nega-se a apoiar suas idéias, classificando seu projeto como exagerada «pretensão para uma instituição militarista». Sua tenacidade e persistência eram, porém, superiores a tudo, e logra êxito, obtendo outrossim autorização de seus chefes militares para instruir os jovens universitários no Quartel do Primeiro Grupo de Artilharia Pesada. Estava fundado o CPOR, uma verdadeira Academia Militar da Reserva, sendo nomeado para comandá-lo o Capitão Correia Lima. Estava lançada uma fecunda semente, cujos frutos hoje se espraiam em benefício incomensurável à pátria brasileira.

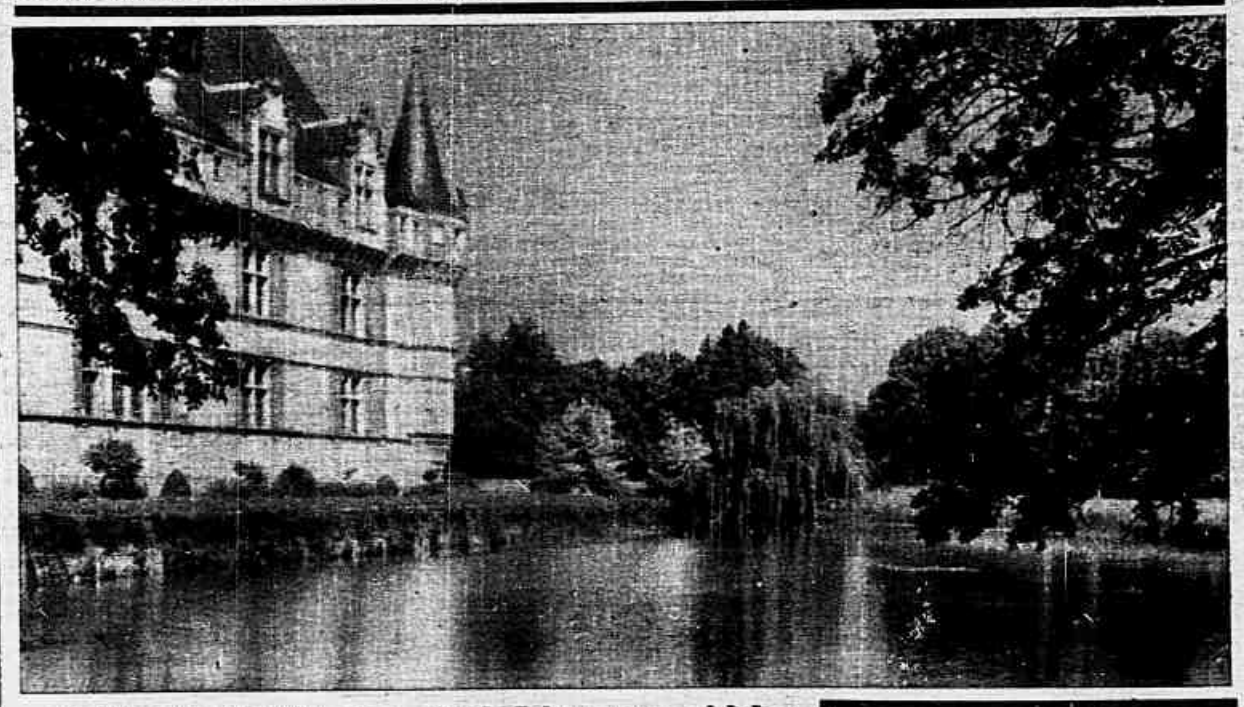

OS CASTELOS DO LOIRE — Os castelos do vale do Loire, na França, representam alguns capítulos da história francesa contados surpreendentemente por um rio... São cidadezinhas floridas onde os visitantes têm uma grande predominância na paisagem. Até a Renascença os reis e os nobres franceses escolheram as margens do rio Loire para se estabelecerem em residências suntuosas, construindo os maravilhosos castelos de Chambord, Blois, Chaumont, Chenonceaux, Loches, Chinon. A foto que reproduzimos, de uma paisagem magnífica, mostra o castelo D'Azay-le-Rideau, mesmo à margem do rio Indre, afluente do Loire.

Os romanos antigos punham na testa dos caluniadores com ferro em brasa, dois CC que queriam dizer: «Cave Calumniatorem» (Acautelai-vos contra os caluniadores). O imperador Antonio Pio mandava enforcar os que não provavam o crime que imputavam.

SINGRA

JORNAL DE BRASILIA
FUNDAÇÃO COIMBRA BUENO - PELA NOVA CAPITAL DO BRASIL
Ano 2º - Nº 97 - Avenida Anhanguera nº 29 - Goiânia - E. de Goiás

A Companhia Urbanizadora da Capital Federal

FAVORÁVEL O PARECER DA «COMISSÃO DE CONSTITUIÇÃO E JUSTIÇA», DA CÂMARA DOS DEPUTADOS, AO PROJETO DE LEI QUE VISA A CRIAÇÃO DA ENTIDADE — «O ESTADO MODERNO PRECISA LANÇAR MÃOS DE INSTRUMENTOS DE AÇÃO IMEDIATA, COMO OS DE QUE DISPÕEM OS PARTICULARES, A FIM DE ALCANÇAR OS OBJETIVOS QUE COLIMA»

A «Comissão de Constituição e Justiça», da Câmara dos Deputados, no fiel desempenho de sua missão de solar pela integridade constitucional e jurídica das leis, examinou acuradamente o projeto que dispõe sôbre a criação da «Companhia Urbanizadora da Capital Federal», opinando por sua aprovação.

Mereceu o projeto em aprêço o parecer favorável daquela douta Comissão, em virtude das características de jurisdicidade, configuração legal e idoneidade, de que se acha revestido.

Incumbe, agora, à Comissão Especial de Mudança da Capital apreciá-lo no que se refere às providências e meios que coordena em prol de suas finalidades.

Esta Comissão solicitou a colaboração de diversos órgãos especializados para emitirem um pronunciamento acêrca do projeto, assim como sua opinião sôbre a conveniência de se estabelecer um «cinturão» em tôrno da área de 5.850 quilômetros quadrados que constituirão o novo Distrito Federal.

Desta forma, poderá o instrumento legal ser ainda mais aprimorado e a nova Capital contar com um órgão capaz de realizá-la na altura de sua magnitude.

A INSTALAÇÃO DA METRÓPOLE NO PLANALTO CENTRAL CORPORIFICA PRECEITO CONSTITUCIONAL EXPRESSO

O parecer focaliza os atos a que ficará autorizado o Poder Executivo e, em seguida, a natureza da emprêsa, enaltecendo a aspiração do povo brasileiro de mudar a sua capital:

«A instalação da metrópole no Planalto Central corporifica preceito constitucional expresso, vindo da Carta de 91, que desde os primórdios da República, deu guarida e relêvo a uma aspiração da gente brasileira que vislumbrou, sempre, nesse relêvo, não só uma condição de progresso material, mas, também, um meio de estreitar, em tôrno de uma cidade mãter, no centro do país, os laços da unidade pátria.

Os povos não vivem só de imperativos de natureza objetiva, lutando pelo solo, pelos melhoramentos econômicos, pela defesa da soberania, pela estabilidade dos governos, pelos princípios liberais e democráticos, vivem, sobretudo, pelos valores morais da civilização, pelos ideais de uma sobrevivência digna, entre os quais se incluem vetustas esperanças, alicerçadas pelo tempo e pela imaginação.

E' inegável que, entre nós, a mudança da capital se encontra nesse plano, nimbada numa aureola de venturas e felicidade, tão cara ao instinto de sucessivas gerações.

Assume consideração fundamental êsse aspecto psicológico do problema que os legisladores não podem, nem devem ignorar, já que representam o povo e lhe sentem os anseios, na sedimentação espiritual daquilo que êle consciente ou inconscientemente, concebe e deseja.

Vera Cruz, Brasília, Ypiranga, Iracema ou que outro nome tenha, a metrópole porvindoura do Brasil será um símbolo da vontade popular, um elo da união dos seus filhos.»

CUMPRIDA A MAIOR PARTE DOS REQUISITOS CONSTITUCIONAIS PARA A TRANSFERÊNCIA DA CAPITAL

Diz o parecer em rápido histórico da mudança em nossas Constituições:

«A Constituição, no ato das Disposições Transitórias, reza:

Artigo 4º — A Capital da União será transferida para o Planalto Central do país.

Parágrafo 1º — Promulgado êste Ato, o Presidente da República, dentro de sessenta dias, nomeará uma comissão de técnicos de reconhecido valor para proceder ao estudo da localização da nova capital.

Parágrafo 2º — O estudo previsto no parágrafo antecedente será encaminhado ao Congresso Nacional que deliberará a respeito, em lei especial, e estabelecerá o prazo para o início da delimitação da área a ser incorporada ao domínio da União.

Parágrafo 3º — Findos os trabalhos demarcatórios, o Congresso Nacional resolverá sôbre a data da mudança da capital.

Parágrafo 4º — Efetuada a transferência, o atual Distrito Federal, passará a constituir o Estado da Guanabara.

A Carta Magna vigente, como se vê, espraiou-se mais no tocante ao assunto do que as antecedentes. Isso mesmo o assinalou o Sr. Presidente da República na sua mensagem ao Poder Legislativo:

«A idéia da transferência da Capital se constituiu num dos problemas mais importantes de nossa evolução histórica, remontando à própria inconfidência mineira. As constituições de 1891, 1934 e 1946 acolheram, expressamente, as aspirações gerais nesse sentido, estabelecendo de forma taxativa que a transferência se faria para o Planalto Central do país, sendo que a Constituição em vigor ainda foi mais explícita do que as anteriores, formulando, inclusive, normas para a localização da futura capital e estabelecendo o processo para a aprovação do local e início da delimitação da área correspondente a ser incorporada no domínio da União.»

Nos dez anos decorridos da vigência do atual Código Supremo, observa-se que já se deu cumprimento à maior parte dos requisitos constitucionais para a transferência da capital: nomeou-se a comissão de localização que se desincumbiu a contento da sua tarefa, tendo o Congresso Nacional pela lei n. 1803, de 5 de janeiro de 1953, decidido sôbre a topografia do futuro Distrito Federal com a fixação do prazo para início da delimitação da zona respectiva, cujo processamento já se consumou, encerrando a etapa preliminar de pesquisas e estudos.

Neste instante, para pôr têrmo aos trabalhos demarcatórios que completam a fase primeira da solução do problema, o Sr. Presidente da República, pelo projeto de lei em exame, busca, desde agora, concretizar a homologação dos índices geográficos do sítio da nova capital, além dos

Conclui na pág. 15

Monumento aos Bandeirantes

«São Francisco canta as maravilhas da Natureza» (Do «Cântico do Sol») da Igreja de S. Francisco em Alagoinha, Bahia, obra de Frei Terêncio

«São Francisco e o Vento». Do Cântico do Sol, pintura de Frei Terêncio na Igreja de São Francisco, em Alagoinha, Estado da Bahia

Uma exposição em perspectiva

Carlota Cardoso de Oliveira

(Especial para SINGRA)

O pintor, Frei Terêncio da Cingoli

De vários pontos da Europa, e agora da Bahia, têm chegado até nós os ecos da fama artística do monge capuchinho italiano, Frei Terêncio da Cingoli, consagrado pintor, que veio de Lascio especialmente para decorar a Igreja dos Capuchinhos da cidade de Alagoinhas no Estado da Bahia.

Discípulo de Carlos Donati, tem-se distinguido como forte impressionista, mestre em decorações, e paisagens cheias de luz e de tons artisticamente combinados, não sendo preciso para interpretar e compreender seus trabalhos, de acrobacias mentais, como acontece com certos quadros da arte moderna... Os quadros de Frei Terêncio da Cingoli têm estética e harmonia, sem exagêro nem passadismo, todavia, notabilizando-se pela pintura peculiar à espátula.

Amando a natureza e tôdas as maravilhas da criação, parece Frei Terêncio, às vêzes, inspirado no próprio São Francisco de Assis, ao pintar, de modo tão suave, aspectos do Cântico do Sol, que trazem à mente as doces estrofes:

«Sê louvado, Senhor meu, com tôdas as tuas criaturas, / E mais que todos pelo Senhor Irmão Sol, / Que o dia produz e a lua nos dá. / Ele é belo, radioso, e cheio de esplendor: / Uma amostra de Ti, Senhor.»

Concorridíssimas têm sido tôdas as suas exposições, em Roma, Cingoli, Iesi, Toscana e Renacati, quando apresentou ao público cêrca de 240 obras de assuntos diversos que obtiveram as mais calorosas felicitações e apreciações da imprensa, e pelo rádio, sobressaindo as do «Giornale d'Italia» e «L'Observatore Romano».

Acaba Frei Terêncio da Cingoli de realizar em Salvador, Capital do Estado da Bahia, outra exposição no hall do Palácio do Govêrno, patrocinada pelo Dr. Renato Vaz Sampaio, Secretário do Govêrno, Dr. Ranulfo de Oliveira, Presidente da Associação Baiana de Imprensa, Professor Mendonça Filho, Diretor da Escola de Belas Artes, Professor Magalhães Neto, Presidente do Instituto Histórico e Presciliano Silva, notável mestre da pintura nacional.

A basílica de Assis

E' agora grande a expectativa, nesta Capital, pela exposição de Frei Terêncio da Cingoli, que será realizada no Salão do Ministério de Educação e Cultura, durante o mês de julho, devendo ser inaugurada no dia 6, e cuja realização se deve, em parte, aos esforços e ao prestígio de um grande apreciador do belo, Dr. Jayme Pondé, brilhante facultativo, de tradicional família baiana.

OUÇA E VEJA
A voz romântica da música popular brasileira
ELIZETE CARDOSO
RÁDIO MAYRINK VEIGA
Todos os domingos às 21,30 hs.
TV-RIO
CANAL 13
ANGLOTIL
SARJA - GABARDINE - TROPICAL
UMA NOTAVEL REALIZAÇÃO DA ORGANIZAÇÃO VICTOR COSTA

DECALCOMANIAS

Enfeites para Banheiros, Blusas, Roupas de Crianças, Panos de Cozinha, Guardanapos etc. (Passar com ferro). Letras para marcar roupa. VENDEMOS A VAREJO — Rio e interior. Marcas para Fábricas de Tecidos e Meias — Ferro, Madeira etc.

DECALCOMANIA AMERICANA LTDA.
Av. Presidente Vargas, 446 - 22.º - Rio — Tel. 23-0076

Remeta pelo Correio ou Banco: Cr$ 50,00 para um mostruário completo de todos os modelos ou

Cr$ 10.00 - Custo de um envelope com letras ou figuras (diga a letra que quer). Cr$ 100,00 - Mostruário e 5 envelopes sortidos. Recebendo a mercadoria e não querendo ficar, devolva que restituimos a importância respectiva. Ganhe dinheiro em sua Cidade!!!

«PEÇA AMOSTRA GRATIS» — Remetemos pelo Reembôlso

Conversando com os leitores

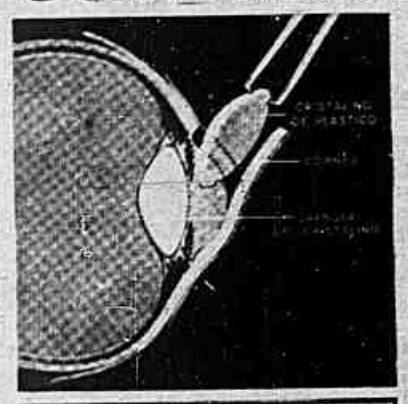

● Sr. Esai Esteves, de Niterói, Estado do Rio, escreve-nos perguntando se a catarata tem cura. Tem. A capacidade visual do olho humano depende, em grande parte, de um pequeno disco, como se fôsse de gelatina endurecida, que se chama cristalino. Está situado atrás da pupila e serve para concentrar os raios de luz sôbre a parte posterior (retina) do globo ocular, formando ali uma imagem nítida. Às vêzes o cristalino adquire uma opacidade chamada catarata. Agora dispõe-se, para substituí-lo, de um cristalino de matéria plástica, que reproduz as imagens com a mesma nitidez do órgão natural e pode usar-se para substituir permanentemente o que ficou embaciado pela doença.

A maneira clássica de curar as cataratas — doença muito generalizada — era extrair o cristalino opaco, cuja falta tinha que ser substituída com óculos de lentes muito grossas. A nova operação foi inventada na Inglaterra há dez anos e adotada ùltimamente nos Estados Unidos. Faz-se um corte na dura e transparente córnea, extrai-se o cristalino e coloca-se em seu lugar o disco de matéria plástica. Deixa-se intacta a cápsula do natural, alojando-se nela o artificial. Nos EE. UU. já aplicaram o cristalino de matéria plástica em 67 pacientes, dos quais sòmente dois não conseguiram resultado. Na foto a implantação do disco de matéria plástica na cápsula do cristalino extraído.

● E. J. G. — Belém — Pará — Volta Redonda, hoje em dia, é uma grande cidade, com hotéis excelentes. E' de fato, a capital da siderurgia nacional com os seus altos fornos e cheia de uma atividade intensa. E' nos altos fornos que se faz a têmpera do aço. Não temos uma foto do trabalho de sangria de um alto forno de Volta Redonda, mas para o sr. ter uma idéia do que é, reproduzimos o de um alto forno da siderúrgica sueca — Fagersta. Trata-se da sangria de um alto forno de 80 toneladas e dessa usina são os aços de qualidade de que a Suécia tanto se orgulha.

Cabelo branco?

Orf-Léne

TINGE MELHOR

NOS BASTIDORES DA ENERGIA

Conclusão da pág. 2

rasteja nas estatísticas mundiais.

PARADOXOS

Somos o país dos paradoxos multiformes.

Qualquer sociólogo, do ano 2.000, que estudar em profundidade a marcha da Civilização no Brasil, no século XX, poderá em síntese perfeita defini-la como a materialização do Paradoxo, tal a seqüência ininterrupta de contradições em nossa vida — social, política e econômica.

Um dêles é o jacobinismo petrolífero que até o presente desfechou em arremêdo dessa indústria básica. Nos três lustros de atividade estatal, com superfetação de autarquias pomposas, só se observou em última análise um fato — grandioso, mas imponderável — o Espírito do Petróleo.

Evidentemente, a extração infinitesimal materializada até o presente — para uma inversão monetária astronômica — só pode ser considerada sob o ângulo estético.

Pràticamente, quase nada se tem e nem se permite ter algo abundante, porque a técnica, o Know-How e o Capital d'além mar — são um tabu.

BIFRONTISMO

Há outro aspecto pitoresco do paradoxo.

Existem no país duas mentalidades petrolíferas que se entestam ruidosa e façanhudamente.

Uma, sob o manto do Nacionalismo, recusa peremptòriamente qualquer participação estrangeira na exploração. São os Negativistas petrolíferos — os partidários do Nada.

Outra, sob a capa do Progressismo, exige a coadjuvação incondicional da Técnica e Capital forasteiros. São os Entreguistas — como os denominam os Negativistas, entre rilhar de dentes.

Os projetis que cruzam os céus dessa Batalha do Petróleo, são os exemplos de colonialismo e imperialismo:

— Veja-se a Venezuela! — tonitroa uma fação.

— Observe-se a Rumânia! — reboa a outra.

A primeira coorte criou um slogan soberbo: — «O Petróleo é nosso!»

E com êste lábaro se engrossaram as legiões dos Negativistas que barraram qualquer interferência da Técnica e Capital alienígenas dentro do território brasileiro. O motivo é realmente nobilitante: — Nacionalismo puro, defensor da economia soberana do país.

Entretanto o Brasil, incapaz até hoje de extrair petróleo, em escala comercial, no seu perímetro, para o suprimento próprio — luta para executar tal proeza — com o Petróleo de outrem, da Bolívia.

Bradou iracundo êsse farisaísmo petroleiro que o «Petróleo é nosso». E calmamente admite agora que o petróleo boliviano — «também é nosso». Quando se trata da casa do vizinho, altera-se tudo: Ética e Lógica. Já então o Nacionalismo e o Imperialismo não mais são invocados, pois nessa conjuntura se transformaram em nonadas.

Penetramos no confinante e esforçamo-nos por lhe arrancar petróleo para nosso uso. Lá chegamos como estrangeiros exploradores que almejam nobremente colaborar na grandeza da indústria boliviana do óleo incomparável.

Em matéria de indústria petrolífera ainda está o Brasil na primeira infância, de gatinhas. E já querem — êstes simpáticos Negativistas — fazê-lo saltar o muro do vizinho.

Como se vê, êste bifrontismo petroleiro — de duas caras, uma para diante, outra para trás — expõe-nos ao ridículo universal.

Vamos tirar petróleo da Bolívia por processo e sistema através dos quais não admitimos até hoje que se extraísse em nossa terra.

SINTESE

Não se defende o que os mandamais do Politburo moscovita no Brasil e os acólitos de inocência útil classificam de Entreguismo.

Simplesmente — à luz fria da Razão e da Crítica — se afirma que se pode realizar no Brasil, com sucesso absoluto o que nos aventuramos a fazer, com sucesso problemático na casa alheia — a da Bolívia.

Entre a Tese e a Antítese — Entreguismo e Negativismo — existe uma solução lógica e racional.

E' a da Síntese — participando do que há de bom nas duas mentalidades.

E assim, acabar-se-ão no Brasil, os Paradoxos do Petróleo. E passaremos afinal a o ter em abundância, enriquecendo-se magnificamente a Terra de Santa Cruz.

Refinaria brasileira para petróleo venezuelano

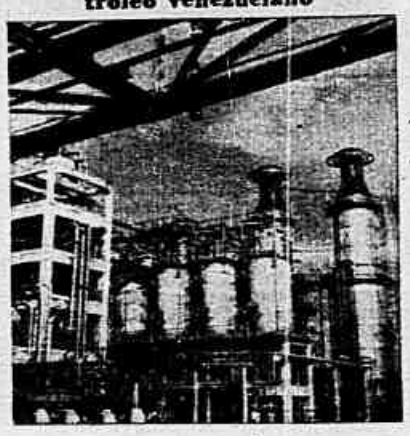

COMUNICADO

LÁ SE VAI A CORÔA DE LOUROS... SIC TRANSIT!!

Quem virá em seguida?...

ZUKOV MALENKOV KRUCHTCHOV MIKOYAN STALIN BÉRIA ETC TROTSKY ETC

Nunca houve uma Revolução que devorasse tantos dos seus filhos, quanto a infame revolução comunista!...

Dos velhos "bolchevistas" só existe um, no momento: Malenkov; — todos os demais foram "liquidados".

Foi preciso encontrar um bode-expiatório que explicasse os terríveis males que acometem a massa humana dominada pelo govêrno soviético.

Escolheram então Stalin, que em vida foi o "guia genial do povo" e que passou a ser, por um passe de mágica do XX Congresso Comunista, o monstro, vil traidor e cruel tirano do povo russo!...

FORA COM A INTERVENÇÃO SOVIÉTICA NO BRASIL!

Inscrevam-se na sua Cruzada — Dirijam-se à Caixa Postal n.º 910 — RIO DE JANEIRO

CRUZADA BRASILEIRA ANTI-COMUNISTA

COMPANHIA URBANIZADORA DA CAPITAL FEDERAL

Conclusão da pág. 13

poderes necessários para incentivar a mudança, com a tomada de uma série de providências adequadas e imprescindíveis.»

ÓRGÃO CAPAZ DE DINAMIZAR O APARELHAMENTO DA MUDANÇA

Ressalta, então, a decisão presidencial de solucionar o problema, através de uma emprêsa industrial do Estado:

«Destaca-se entre tais providências, como preponderante, a criação de um órgão capaz de dinamizar o aparelhamento da mudança. Êsse órgão revestirá a forma de uma sociedade anônima, com os fundos totalmente cobertos pela União que poderá atribuir parte dêles às unidades federadas e aos municípios, com a obrigação, todavia, de deter sempre, a maioria das ações correspondentes.

Trata-se, na espécie, mais uma vez, da utilização, pelo Govêrno, de um instrumento de direito privado, para, através dêle obter, com maior elasticidade, rapidez e rendimento, os resultados de determinado empreendimento público que, no campo administrativo pròpriamente dito ou, mesmo, no autárquico, não se propiciaria de melhores condições de êxito e eficiência.

O estado moderno, pela multiplicidade dos seus encargos, pela transformação dos estilos de vida e pela enterveniência de inúmeros fatôres de ingente mobilidade, precisa lançar mãos de instrumentos de ação imediata como os de que dispõem os particulares, a fim de alcançar os objetivos que colima.

O fato é que, nivelando-se no plano de trabalho, ao particular, o Estado coordena os grupos profissionais e classes econômicas em geral, em todos os setores sociais, sob a égide da lei comum e de regras por ela mesma prefixadas.»

PERFEITA A COMPANHIA URBANIZADORA QUANTO A SUA JURISDICIDADE, CONFIGURAÇÃO LEGAL E IDONEIDADE

«E' exato, que a Companhia Urbanizadora da Capital Federal, nome que identifica a emprêsa alvitrada, nucleia, ainda, com maior vigor, a fôrça estatal que se lança no plano executório, com tôdas as características e facilidades do instituto privado a que se amolda.

Não há, pois, no aspecto exterior, o que reparar ou consertar relativamente à jurisdicidade da mesma emprêsa nascitura, à sua configuração legal, à idoneidade com que se apresenta no cenário econômico-social do país para atingir o alvo que tem em mira.

Arma-se ela do escudo privatista, com um conjunto de privilégios e favores que o Estado lhe assegura, tendo em vista o relevante alcance político da missão de uma providência constitucional.

Prevendo todos os delineamentos do organismo, a sua constituição, os recursos necessários, como se administra, como se compõe o quadro funcional, quais os seus objetivos, — o projeto do govêrno dá corpo adequado ao «staff» que êste irá manejar, no desempenho de uma tarefa de grande responsabilidade e envergadura.

SONHO DE GERAÇÕES: VIRTUAL REALIDADE DO MOMENTO EM QUE VIVEMOS

«Há minúcias da natureza técnica, de conveniência e de oportunidade que o estudo do projeto, no seu conteúdo, certamente porá em destaque. Não afetam, em nada, o arcabouço jurídico da matéria, a sua regularidade constitucional, o seu ordenamento legislativo, razão por que incumbe à Comissão Especial de Mudança da Capital apreciar-lhe o mérito, dizendo do alcance das providências e dos meios que coordena, em prol das finalidades a serem atingidas.

Isto pôsto, se exaure, nesta altura, o exame da Comissão de Constituição e Justiça sôbre a mensagem do Poder Executivo tratando do magno problema da futura metrópole brasileira no centro geográfico do território nacional, sonho de tantas gerações e virtual realidade no instante histórico que o país atravessa.»

HOROSCOPO — PARA A PROXIMA SEMANA OS NUMEROS A DIREITA DE SEU SIGNO SUGEREM SÔBRE: «S» (Saúde), «A» (Amor), «N» (Negócios) e «So» (Sorte)

NASCIMENTO	SIGNOS	S	A	N	So
21 MARÇO A 19 ABRIL	CARNEIRO	45	34	23	39
20 ABRIL A 19 MAIO	TOURO	27	8	46	13
20 MAIO A 20 JUNHO	GEMEOS	14	20	2	36
21 JUNHO A 21 JULHO	CARANGUEJO	38	11	29	33
22 JULHO A 22 AGOSTO	LEAO	43	30	47	15
23 AGOSTO A 22 SETEMBRO	VIRGEM	5	19	4	10
23 SETEMBRO A 22 OUTUBRO	BALANÇA	31	26	22	44
23 OUTUBRO A 21 NOVEMBRO	ESCORPIÃO	17	12	48	6
22 NOVEMBRO A 21 DEZEMBRO	SAGITARIO	42	7	32	28
22 DEZEMBRO A 20 DE JANEIRO	CAPRICORNIO	24	1	16	41
21 JANEIRO A 19 FEVEREIRO	AQUARIO	9	35	21	3
20 FEVEREIRO A 20 MARÇO	PEIXES	40	18	37	25

1) Inexpressividade emocional. Os astros pendem para os negócios.
2) As transações realizar-se-ão bem fluidas-21.
3) As viagens estarão bem fluidas.
4) Oscilações no orçamento costumeiro.
5) Enxaquecas, indisposições.
6) Ares contraditórios: furtos poderão ocorrer.
7) Duelos sentimentais.
8) Ilusões poderão morrer. Das ruinas, uma sólida amizade sobreviverá.
9) Influências saturninas: febres passageiras.
10) A sorte poderá manifestar-se no momento exato de um desengano.
11) Os sentimentos estarão bem astralizados-26.
12) Positivas aproximações de Cupido-18.
13) Êxitos mundanos.
14) Ares contraditórios. Não exija demais do organismo.
15) Sucesso nas entrevistas sociais.
16) Negócios bem encaminhados-21.
17) Tendências melancólicas.
18) Clima emocional: pródigas inspirações no amor-35.
19) Impulsos insensatos no terreno afetivo.
20) Favorabilidade às declarações emotivas-11.
21) Satisfação nos interêsses monetários.
22) As atividades comerciais encontrarão novos caminhos.
23) Possibilidades no setor profissional.
24) Pratique o otimismo e as pretensas indisposições desaparecerão.
25) A semana não favorece aos pedidos de empréstimo.
26) Reconciliações lograrão êxito.
27) O fígado poderá lembrar a sua existência.
28) Os astros fluirão imprevistos.
29) Os dias pares deverão ser evitados para encontros decisivos.
30) Ambiente emocional bem amparado-12.
31) Manifestações gripais.
32) Boa inspiração nas atividades comerciais-22.
33) Influências astrais poderão ventilar inverdades.
34) Romances passageiros-1.
35) Animadoras possibilidades afetivas.
36) Contratempos, desencontros.
37) Dos trabalhos penosos poderão surgir compensações.
38) Fluidos benéficos.
39) Os planos traçados exigirão constância; favores escassos da sorte.
40) Organismo em forma.
41) Atividades artísticas poderão alcançar êxito.
42) Ambiência favorável ao físico.
43) Prognósticos salutares.
44) Êxito nos empreendimentos audazes-28.
45) Marte influencia: lutas corporais poderão ocorrer.
46) As amizades estarão atenciosas, possibilitando grandes impulsos nas finanças-35.
47) A boa vontade deverá sobrepor-se à neutralidade comercial.
48) Cautela nos sete dias. As cifras estarão escassas-23.

Ecos Sociais

Conclusão da pág. 11

Marialcina Lopes — a grande pianista brasileira — que dará um recital na «Wigmor Hall», em Londres. Marialcina, que começou seus estudos com sua tia Noemia Navarro, passando mais tarde para sua avó, Alcina Navarro, foi aluna também do Mestre Jean Doyen. E' espôsa do Cônsul Geraldo Lima

Faleceu o conselheiro da Embaixada da França, sr. Henry Gueyraut. O ilustre diplomata foi veterano da primeira guerra mundial, na qual conquistara, entre outras, a Cruz de Guerra Francesa e a Medalha de Ouro de bravura da Servia. Mr. Gueyraut era natural de Marselha e viveu mais de vinte anos entre nós, tornando-se um dos mais queridos amigos do Brasil. Pouco tempo após festejar o seu vigésimo aniversário de convivência brasileira, Deus o chamou para si.

Conselheiro da Embaixada de França, sr. Henry Gueyraut, num instantâneo em Rabat, quando visitou a Tôrre de Hassan

NELY MARTINS, «LE VOIX DU PRINTEMPS» — Nely Martins iniciou sua carreira no programa do guri de Samuel Rosemberg, e devido aos seus sucessivos êxitos foi contratada pela Rádio Tupi, onde está até hoje. Atua com felicidade na televisão, onde mostra aos telespectadores o seu valor, cantando em francês, inglês, italiano, etc., com a sua voz doce e melodiosa.

Por êste motivo recebeu o slogan de «Le Voix du Printemps», com o qual é conhecida no meio radiofônico.

Nely Martins é professôra primária, pianista e, atualmente, está estudando direito. Sendo possuidora de uma beleza sem jactância, Nely dela não se aproveita para vencer na carreira que abraçou, e sim tem lutado para triunfar com a beleza de sua voz.

MONUMENTO AO EXPEDICIONARIO

FOI inaugurado na cidade de Cordeiro, hoje sede do município, no Estado do Rio, no dia 8 do corrente, um monumento aos filhos de Cordeiro e de Cantagalo que estiveram na Itália combatendo pela democracia. Foram 25 brasileiros daquele município, sendo 21 pracinhas e quatro oficiais, entre os quais se contava o coronel Paulo Torres, atual governador do Acre.

Foi o monumento levantado por uma comissão popular, de iniciativa e presidida pelo advogado Dr. Ary de Andrade Figueira, tendo contado com o apoio e o auxílio dos Almirantes Renato Guillobel e Cesar Maurity da Cunha Menezes, aquêle então Diretor do Arsenal de Guerra da Ilha das Cobras, que contribuiram com uma das peças que compõem o monumento. Sua inauguração era para realizar-se há cinco anos, o que não se deu por motivos alheios à vontade da Comissão.

Dos 25 expedicionários cantagalenses, um Miguel Marotti Cabral, nascido em Cordeiro, morreu no campo de honra, em Montese, Itália, no dia 10 de abril de 1945, estando sepultado no Cemitério Militar Brasileiro de Pistóia, quadra B, fileira 10, sepultura n. 118. Foi agraciado com as Medalhas de Campanha, Sangue do Brasil e Cruz de Combate de 2ª classe. No Decreto que lhe concedeu esta última condecoração lê-se: «Por uma ação de feito excepcional na campanha da Itália».

Miguel Marotti Cabral, pracinha cantagalense, morto em ação em Montese, na Itália

ASSESSOR FORENSE

Marcos Antônio — Imbé (Estado do Rio) — Não há necessidade de averbar, como diz V. Sª, os bens imóveis herdados por sua mulher, para o seu nome. Casados pelo regime da comunhão de bens, tanto os imóveis podem estar no seu nome como no de sua espôsa. Pertencem ao casal e dêles nenhum dos cônjuges pode se desfazer ou onerar sem o consentimento expresso do outro.

Dr. J. Nogueira — Niterói — O artigo 1º da Deliberação n. 1.781 da Câmara Municipal de Niterói concede a gratificação adicional de 15% sôbre os vencimentos de então, desde que o funcionário contasse mais de 15 anos de serviço, aumentando de mais 5% em cada qüinqüênio. O nobre colega se aposentou no cargo de procurador com 9 anos e 6 meses, não atingindo os 15 anos de serviço. Parece, a priori, que, assim, estaria V. Sª excluído do benefício; mas, realmente, por que razão aparece o art. 3º da referida Deliberação? O que nêle se compreende é que uma vez que a aposentadoria seja por fôrça da Constituição do Estado, independeria do tempo de serviço, pois poderia ser a aposentadoria por idade, embora se contar com mais de 15 anos de serviço. De outro modo não se explica a existência do art. 3º: «O funcionário municipal aposentado depois da data da promulgação da Constituição Estadual terá direito aos benefícios desta Deliberação». O direito já estava garantido no art. 1º, condicionado ao fator tempo de serviço e é garantido no art. 3º sem se falar em 15 anos de serviço. Vê-se que se quis fazer exceção de tempo de serviço: no caso da aposentadoria ser por exigência da Constituição do Estado.

Aposentado o colega depois da promulgação da Constituição Estadual, parece-me que tem direito àquela gratificação adicional.

José Lino Matias Ferreira — Salto Grande — S. Paulo — Se V.S. comprou um terreno e tem a escritura provisória, faltando apenas a difinitiva e esta depende do inventário dos bens deixados pelo vendedor, poderá V.S. por intermédio de advogado requerer no Juizo do inventário seja determinada se lavre a escritura definitiva. Não pode haver dificuldades.

Nota — Tôda a correspondência para esta seção deve ser dirigida ao Dr. Eurico Brasil, redação de SINGRA, rua Riachuelo, 182 - Rio.

PPROBLEMA N.º 220

Sol. n.º 219

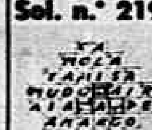

HORIZONTAIS: 1 - Tirar o pêlo a. 5 - Patrão. 6 - Deus Egípcio. 8 - O substrato instintivo da psiquê. 9 - LA. 11 - Gatuno que age nos hotéis (plu.).

VERTICAIS: 1 - Não continuar. 2 - Nota musical. 3 - Nome de uma aranha amazônica. 4 - Rótula do joelho (plu.). 7 - Fila. 10 - Encanto.

OLEO DE VIOLETAS

POR SI SO'!!

LIMPA, AMACIA E RENOVA A CUTIS

Marca Registrada

SINGRA

"MEU MÉDICO"

PEQUENA ENCICLOPÉDIA DA SAÚDE

500 ENFERMIDÂDES diferentes entre as mais variadas, estudadas por processos práticos e naturais, em 131 Capítulos Ilustrados.

Dr. Ruy Pinheiro
Revisor Técnico e Clínico

A MAIOR OPORTUNIDADE EM SUAS MÃOS

Peça hoje mesmo UM ou MAIS "EXEMPLARES" desta importantíssima, valiosa e permanente "ASSISTÊNCIA MÉDICA DO LAR", em fina ENCADERNAÇÃO (capa dura). Pedidos pelo "REEMBÔLSO POSTAL". Para CINCO EXEMPLARES 30% de desconto.

3.ª Edição **INSTITUTO CIENTÍFICO DE QUÍMICA** 3.ª Edição

CAIXA POSTAL 5393 — RIO DE JANEIRO — CAIXA POSTAL 5393

AZIA — ASMA — (exames clínicos, socorro e alívio) — Arcabouço do Corpo Humano — Bronquite aguda e crônica (Resfriado do peito) — COMICHÕES — COCEIRAS — PRURIDOS — FRIEIRAS — DIARRÉIA — ENTERITE crônica — DIARRÉIA INFANTIL — CALOS — CALICIDAS — VERRUGAS — DOR DE CABEÇA em geral — CÉLULAS e TECIDOS NERVOSOS — INFLAMAÇÃO DA LARINGE — BROTOEJAS — ERUPÇÃO da pele — TALCOS — PIOLHOS em geral — ESCABIOSE ou SARNA — TINHAS — IMPINGEM — CÉREBRO — DEFEITOS ÓSSEOS — ECZEMAS — ARTICULAÇÕES — ARTRITE REUMÁTICA e Deformante — INSÔNIA — ENXAQUECA — NEURITE — POLINEURITE — NEVRITE — AFECÇÕES — NEURASTENIA — CORAÇÃO — ESGOTAMENTO NERVOSO — PROSTRAÇÃO — PARALISIA — SÍFILIS do Sistema Nervoso e Cérebro — TUBERCULOSE — TUMORES no cérebro etc. — Dupla VISÃO — DESCONTRÔLE — PARALISIA INFANTIL (POLIOMIELITE) e sua recuperação — GLOBO OCULAR — CATARATA — CONJUNTIVITE — CALAZIO — ÚLCERA da córnea — TRACOMA — TERÇOL etc. etc. PTERIGIO IRITE — MOLÉSTIAS dos OUVIDOS em geral — SURDEZ — MASTÓIDE — URTICÁRIAS etc. — ÚLCERA TUBERCULOSA — TENDAS — LUPUS — SEBORRÉIA (CASPAS) — ESPINHAS — CRAVOS — HEMORRAGIAS como deter — CACUNDA — PÉS CHATOS (Arco caído) — MODO DE ANDAR — JOANETE — HÉRNIA em geral, estrangulada etc. — UNHEIRO — (PANARÍCIO) — LUMBAGO — NEVRALGIAS — ABSCESSOS — FARINGITE — TOSSE em geral — GRIPE EPIDÊMICA — INFLUENZA — PNEUMONIA — IMUNIZANTES DA GRIPE — AFTAS — PIORRÉIA — ESTENOSE — HIPOACIDEZ — VASOS SANGUÍNEOS — *CÂNCER do ESTÔMAGO* — HEMORRÓIDES — PRISÃO DE VENTRE — NEGLIGÊNCIA FISIOLÓGICA — COLITE ESPASMÓDICA — COLITE — ÚLCERAS — VITAMINAS — PROTEÍNAS — SAIS MINERAIS — no ORGANISMO — ALIMENTAÇÃO INADEQUADA — VITAMINAS e VITAMINADOS ORGÂNICOS — PERITONITE — *ÚLCERA do ESTÔMAGO* — *HEMORRAGIAS* em geral — ABSCESSO INQUIO-RETAL — RAQUITISMO INFANTIL e as VITAMINAS — PELAGRA (AVITAMINOSE) — ESCORBUTO seus característicos — BERIBÉRI (AVITAMINOSE) "*B*") — SAÚDE e as VITAMINAS — HIDROTERAPIA e seu uso surpreendente no tratamento das ENFERMIDADES — REAÇÃO e PODER da ÁGUA — MULTIPLICAÇÃO dos GLÓBULOS SANGUÍNEOS — FOMENTAÇÕES — COMPRESSAS (simples e revulsivas) — *APENDICITES* — AFOGADOS — SÍNCOPE — ASFIXIA ou SUFOCAÇÃO — Corpos estranhos na garganta, nariz, olhos, estômago, pele etc. — CHOQUES — VERTIGENS — ENVENENAMENTO casual e SUICÍDIO — INTOXICAÇÕES — FRATURAS em geral — INSOLAÇÃO — SOLUÇOS — ESTENUAÇÃO — ATAQUE CEREBRAL (paralisia ou APOPLEXIA) — QUEIMADURAS em geral e de todos os gêneros — PICADAS de "LACRAIAS" "ESCORPIÕES" "ARANHAS" etc. MORDEDURAS DE ANIMAIS DANADOS — ACIDENTES EM GERAL, tais como ATROPELAMENTOS — FRATURAS de tôdas as espécies etc. ANÚRIA — CÓLICAS — CÓLICA-RENAL — *O PARTO* — suas responsabilidades, suas cautelas, prazos, e conclusão — FEBRE PUERPERAL — ALIMENTAÇÃO da CRIANÇA — NUTRIÇÃO ARTIFICIAL e alimentação INFANTIL — DESINFECÇÃO e ASSEPSIA — FARMÁCIA DO LAR — MEDICAMENTOS de URGÊNCIA etc. etc. 131 CAPÍTULOS ILUSTRADOS e ORIENTADORES.

"*MEU MÉDICO*"... representa uma *ASSISTÊNCIA MÉDICA PERMANENTE DO LAR*. Preço de cada EXEMPLAR CR$ 280,00 (duzentos e oitenta cruzeiros), para CINCO EXEMPLARES, 30% (TRINTA por CENTO) de DESCONTO.

"*MEU MÉDICO*". É uma *PEQUENA ENCICLOPÉDIA DA SAÚDE*, que muito concorrerá para a economia do Lar, prevenindo e resolvendo CENTENAS de CASOS, de conseqüências bem mais graves. Pedidos pelo REEMBÔLSO POSTAL ao EDITOR.

GARANTA O SEU FUTURO

AS CINCO MAIORES OPORTUNIDADES EM SUA VIDA

(construído em 6 meses ou menos)

CURSO INDUSTRIAL TÉCNICO por Correspondência
CURSO de QUÍMICA INDUSTRIAL AGRÍCOLA por Correspondência
CURSO de GRANJA Agro TÉCNICO e ADMINISTRAÇÃO Agrícola por Correspondência
CURSO de PECUÁRIA e VETERINÁRIA PRÁTICA APLICADA por Correspondência
e finalmente, SEJA O MÉDICO DE SUA SAÚDE
CURSO de ENFERMAGEM TEÓRICA ORIENTADA por Correspondência

INSTITUTO CIENTÍFICO DE QUÍMICA

CURSOS ESPECIALIZADOS POR CORRESPONDÊNCIA

SOLICITEM PROGRAMAS - MATRÍCULAS ABERTAS - 5393 CAIXA POSTAL 5393 - RIO DE JANEIRO - BRASIL